

# Camera di Commercio Industria Artigianato e Agricoltura di BERGAMO

Registro Imprese - Archivio ufficiale della CCIAA

## FASCICOLO STORICO SOCIETA' DI CAPITALE

### UNIACQUE S.P.A.

YTVCK7

*Il QR Code consente di verificare la corrispondenza tra questo documento e quello archiviato al momento dell'estrazione. Per la verifica utilizzare l'App RI QR Code o visitare il sito ufficiale del Registro Imprese.*

### DATI ANAGRAFICI

Indirizzo Sede legale	BERGAMO (BG) VIA ERMETE NOVELLI 11 CAP 24122
Indirizzo PEC	<a href="mailto:info@pec.uniacque.bg.it">info@pec.uniacque.bg.it</a>
Numero REA	BG - 366188
Codice fiscale	03299640163
Partita IVA	03299640163
Forma giuridica	societa' per azioni
Data atto di costituzione	20/03/2006
Data iscrizione	27/03/2006
Data ultimo protocollo	19/10/2016
Presidente Consiglio Amministrazione	FRANCO PAOLO <i>Rappresentante dell'Impresa</i>

### ATTIVITA'

Stato attività	attiva
Data inizio attività	01/03/2007
Attività prevalente	la gestione del servizio idrico integrato, formato dall'insieme delle attività di captazione, adduzione, accumulo e distribuzione acqua ad usi civili ed industriali di acque potabili e non potabili, di fognatura e di depurazione
	...
Codice ATECO	36
Codice NACE	36
Attività import export	-
Contratto di rete	-
Albi ruoli e licenze	sì
Albi e registri ambientali	sì

### L'IMPRESA IN CIFRE

Capitale sociale	36.000.000,00
Valore della produzione al 2015	93.055.716
Utile/Perdita	8.884.808
Addetti al 30/06/2016	319
Soci	225
Amministratori	5
Titolari di cariche	4
Sindaci, organi di controllo	6
Unità locali	13
Pratiche RI dal 20/10/2015	9
Protocolli aperti	5
Trasferimenti di sede	0
Partecipazioni (1)	sì

### CERTIFICAZIONE D'IMPRESA

Attestazioni SOA	-
Certificazioni di QUALITA'	sì

### DOCUMENTI CONSULTABILI

Bilanci	2015 - 2014 - 2013 - 2012 - 2011 - ...
Fascicolo	sì
Statuto	sì
Altri atti	53

Le informazioni, sopra riportate, sono tutte di fonte Registro Imprese o REA (Repertorio Economico Amministrativo); si possono trovare i dettagli nella Visura o nel Fascicolo d'Impresa

(1) Da elenchi soci e trasferimenti di quote

## Indice

1 Sede .....	2
2 Informazioni da statuto/atto costitutivo .....	2
3 Capitale e strumenti finanziari .....	4
4 Soci e titolari di diritti su azioni e quote .....	5
5 Partecipazioni in altre società .....	36
6 Amministratori .....	36
7 Sindaci, membri organi di controllo .....	41
8 Titolari di altre cariche o qualifiche .....	43
9 Trasferimenti d'azienda, fusioni, scissioni, subentri .....	55
10 Attività, albi ruoli e licenze .....	58
11 Sedi secondarie ed unita' locali .....	60
12 Pratiche in istruttoria .....	63
13 Storia delle modifiche .....	65
14 Aggiornamento impresa .....	104
15 Allegati .....	104

## 1 Sede

<b>Indirizzo Sede legale</b>	BERGAMO (BG) VIA ERMETE NOVELLI 11 CAP 24122
<b>Indirizzo PEC</b>	info@pec.uniacqua.bg.it
<b>Partita IVA</b>	03299640163
<b>Numero REA</b>	BG - 366188

**iscrizione REA  
sede legale**

Numero repertorio economico amministrativo (REA): BG - 366188  
BERGAMO (BG)  
VIA ERMETE NOVELLI 11 CAP 24122

**indirizzo elettronico  
partita iva**

Indirizzo pubblico di posta elettronica certificata: info@pec.uniacqua.bg.it  
03299640163

## 2 Informazioni da statuto/atto costitutivo

<b>Registro Imprese</b>	Data di iscrizione: 27/03/2006 Sezioni: Iscritta nella sezione ORDINARIA
<b>Estremi di costituzione</b>	Data atto di costituzione: 20/03/2006
<b>Sistema di amministrazione</b>	consiglio di amministrazione (in carica)
<b>Oggetto sociale</b>	LA GESTIONE DEL SERVIZIO IDRICO INTEGRATO, FORMATO DALL'INSIEME DELLE ATTIVITA' DI CAPTAZIONE, ADDUZIONE, ACCUMULO E DISTRIBUZIONE DI ACQUA AD USI CIVILI ED INDUSTRIALI, DI FOGNATURA E DI DEPURAZIONE DELLE ACQUE REFLUE (IL "SERVIZIO ...)
<b>Poteri da statuto o da patti sociali</b>	L'ORGANO AMMINISTRATIVO GESTISCE LA SOCIETA' E COMPIE GLI ATTI CHE RITENGA

OPPORTUNI PER L'ATTUAZIONE E IL RAGGIUNGIMENTO DELL'OGGETTO SOCIALE IN  
CONFORMITA' ALLE PRESCRIZIONI IMPARTITE DAL COMITATO DI CUI ALL'ART. 10  
DELLO

...

## Estremi di costituzione

### iscrizione Registro Imprese

Codice fiscale e numero d'iscrizione: 03299640163  
del Registro delle Imprese di BERGAMO  
Data iscrizione: 27/03/2006

### sezioni

Iscritta nella sezione ORDINARIA il 27/03/2006

### informazioni costitutive

Data atto di costituzione: 20/03/2006

## Sistema di amministrazione e controllo

### durata della società

Data termine: 31/12/2050

### scadenza esercizi

Scadenza primo esercizio: 31/12/2006  
Scadenza esercizi successivi: 31/12  
Giorni di proroga dei termini di approvazione del bilancio: 60

### sistema di amministrazione e controllo contabile

Sistema di amministrazione adottato: tradizionale  
Soggetto che esercita il controllo contabile: società di revisione

### forme amministrative

**consiglio di amministrazione** (in carica)

### collegio sindacale

Numero effettivi: 3  
Numero supplenti: 2

## Oggetto sociale

LA GESTIONE DEL SERVIZIO IDRICO INTEGRATO, FORMATO DALL'INSIEME DELLE ATTIVITA' DI CAPTAZIONE, ADDUZIONE, ACCUMULO E DISTRIBUZIONE DI ACQUA AD USI CIVILI ED INDUSTRIALI, DI FOGNATURA E DI DEPURAZIONE DELLE ACQUE REFLUE (IL "SERVIZIO IDRICO"). LA SOCIETA' PUO', INOLTRE, ESEGUIRE OGNI ALTRA ATTIVITA' E SERVIZIO ATTINENTE O CONNESSA CON LA GESTIONE DEL SERVIZIO IDRICO INTEGRATO NONCHE' PROMUOVERE ED INTRAPRENDERE TUTTI QUEGLI STUDI, INIZIATIVE, INCONTRI, RICERCHE ED ATTIVITA' INTESE A CONTRIBUIRE ALLA REALIZZAZIONE DEGLI OBIETTIVI INDICATI NELLO STATUTO E NEGLI ATTI DI INDIRIZZO VINCOLANTI DEGLI ORGANI SOCIALI E DEL COMITATO. LA SOCIETA' REALIZZA E GESTISCE ESCLUSIVAMENTE, NELL'AMBITO TERRITORIALE OTTIMALE DI COMPETENZA, I SERVIZI E LE ATTIVITA' DI CUI AI PRECEDENTI COMMI PREVALENTEMENTE PER CONTO DEGLI AZIONISTI DIVERSI DALLA PROVINCIA DI BERGAMO E NELL'INTERESSE DEGLI STESSI DI MODO CHE LA GESTIONE DEL SERVIZIO IDRICO SIA ATTUATA COME SE L'AZIONISTA ESERCITASSE UN CONTROLLO ANALOGO A QUELLO ESERCITATO SUI PROPRI SERVIZI. LA SOCIETA' DOVRA' SVOLGERE LE SUDDETTE ATTIVITA' NEI LIMITI E NEL RISPETTO DELLE NORME PRO TEMPORE VIGENTI CHE NE DISCIPLINANO L'ESERCIZIO, CON PARTICOLARE RIFERIMENTO AL RISPETTO DEI FINI ISTITUZIONALI E DI CRITERI DI EFFICACIA ED EFFICIENZA NELLA GESTIONE DI SERVIZI PUBBLICI. NEI LIMITI DI LEGGE E DI STATUTO, POTRA' SVOLGERE ATTIVITA' E SERVIZI PER CONTO DI PERSONE FISICHE, ENTI PUBBLICI O PRIVATI, ANCHE MEDIANTE LA COSTITUZIONE DI SOCIETA' DI CAPITALI CONTROLLATE O COLLEGATE E LA PARTECIPAZIONE A TALI SOCIETA' O MEDIANTE LA PARTECIPAZIONE ANCHE DI MINORANZA A SOCIETA' DI CAPITALI AVENTI OGGETTO ANALOGO, AFFINE O STRUMENTALE AL PROPRIO, PURCHE' L'ATTIVITA' SVOLTA A FAVORE DI SOGGETTI PRIVATI, COMPLESSIVAMENTE CONSIDERATA, SIA RESIDUALE E COMUNQUE NON SIA PREVALENTE RISPETTO A QUELLA REALIZZATA NEI CONFRONTI DEGLI ENTI SOCI. LA SOCIETA' PUO', ALTRESI', COORDINARSI E ASSOCIARSI CON ALTRE AZIENDE E/O SOCIETA' PER LO SVOLGIMENTO DI SINGOLE ATTIVITA' E, IN GENERE, PER IL PERSEGUIMENTO DELL'OGGETTO SOCIALE. A

TAL FINE POSSONO ESSERE SOTTOSCRITTI CONTRATTI CON SOGGETTI TERZI, ANCHE A CARATTERE TEMPORANEO, E COMUNQUE NELLE MORE DEL PROCESSO DI AGGREGAZIONE, PER LA GESTIONE DI SPECIFICHE ATTIVITA' NELL'AMBITO DEL SERVIZIO IDRICO INTEGRATO, FERMO RESTANDO IL RISPETTO DEL DIVIETO DI SUB-CONCESSIONE DELLE ATTIVITA'. PER IL PERSEGUIMENTO DELL'OGGETTO SOCIALE, LA SOCIETA' PUO' COMPIERE TUTTE LE OPERAZIONI COMMERCIALI, FINANZIARIE, MOBILIARI ED IMMOBILIARI, RITENUTE UTILI E NECESSARIE, PURCHE' LA PARTE PREVALENTE DELL'ATTIVITA' DELLA SOCIETA' SIA COMUNQUE SVOLTA A FAVORE DEGLI ENTI LOCALI AZIONISTI E LE PREDETTE OPERAZIONI NON DISTOLGANO LE RISORSE NECESSARIE ALL'ESPLETAMENTO DEI SERVIZI PUBBLICI AFFIDATI DIRETTAMENTE ALLA SOCIETA'. LA SOCIETA' ASSICURA AGLI UTENTI, AI CITTADINI ED ALLE AMMINISTRAZIONI LOCALI INTERESSATE LE INFORMAZIONI INERENTI AI SERVIZI GESTITI.

## Poteri

### poteri da statuto o da patti sociali

L'ORGANO AMMINISTRATIVO GESTISCE LA SOCIETA' E COMPIE GLI ATTI CHE RITENGA OPPORTUNI PER L'ATTUAZIONE E IL RAGGIUNGIMENTO DELL'OGGETTO SOCIALE IN CONFORMITA' ALLE PRESCRIZIONI IMPARTITE DAL COMITATO DI CUI ALL'ART. 10 DELLO STATUTO. IL PRESIDENTE DEL CONSIGLIO DI AMMINISTRAZIONE DETIENE LA RAPPRESENTANZA DELLA SOCIETA' DI FRONTE AI TERZI ED IN GIUDIZIO. IN CASO DI IMPEDIMENTO, IL PRESIDENTE E' SOSTITUITO DAL VICE PRESIDENTE E, IN CASO DI IMPEDIMENTO DI QUEST'ULTIMO, E' SOSTITUITO DALL'AMMINISTRATORE DELEGATO.

### ripartizione degli utili e delle perdite tra i soci

ART.26 DELLO STATUTO

## Altri riferimenti statutari

### clausole di recesso

Informazione presente nello statuto/atto costitutivo

### modifiche statutarie, atti e fatti soggetti a deposito

CON ATTO REPERTORIO NUMERO 13914 DEL NOTAIO MICHELA SERPICO DI BERGAMO E' STATO MODIFICATO L'ARTICOLO 16 DELLO STATUTO SOCIALE AL FINE DI ADEGUARLO ALLE DISPOSIZIONI CONTENUTE NELL'ARTICOLO 1, COMMA 729, DELLA LEGGE DEL 27 DICEMBRE 2006 N.296.

REVISIONE TOTALE DELLO STATUTO CON CONSEGUENTE ADOZIONE DI NUOVO TESTO DI STATUTO

### effetti differiti

SI PRECISA CHE LA FUSIONE HA EFFETTO DAL 01.01.2013 (ATTO DEL 09/11/2012 A REP.N.43134 DEL NOTAIO ARMANDO SANTUS)

## 3 Capitale e strumenti finanziari

Capitale sociale in Euro	Deliberato:	36.000.000,00
	Sottoscritto:	36.000.000,00
	Versato:	36.000.000,00
	Azioni	Numero azioni: 36.000.000
		Valore: 1,00 Euro

### Dati di bilancio

	2015	2014	2013
Valore della produzione	93.055.716	92.871.091	95.140.020
Utile/perdita	8.884.808	9.286.143	14.701.226
Ricavi	86.113.487	86.983.393	91.658.799

#### 4 Soci e titolari di diritti su azioni e quote

##### Sintesi della composizione societaria e degli altri titolari di diritti su azioni o quote sociali al 27/07/2016

Il grafico a torta e la tabella sottostante rappresentano una **sintesi della composizione societaria** dell'impresa (le quote di proprietà sono sommate per titolare e poi arrotondate).  
Si sottolinea che solo l'elenco dei soci, disponibile di seguito alla tabella di sintesi, fornisce la completa e dettagliata situazione societaria così come depositata.

Socio	N. azioni	Valore	%	Tipo diritto
COMUNE DI BERGAMO 80034840167	3.976.200	3.976.200,00	11,05 %	proprieta'
PROVINCIA DI BERGAMO 80004870160	2.305.800	2.305.800,00	6,41 %	proprieta'
COMUNE DI TREVIGLIO 00230810160	904.500	904.500,00	2,51 %	proprieta'
COMUNE DI DALMINE 00232910166	754.200	754.200,00	2,1 %	proprieta'
COMUNE DI SERIATE 00384000162	714.000	714.000,00	1,98 %	proprieta'
COMUNE DI ALBINO 00224380162	576.300	576.300,00	1,6 %	proprieta'
COMUNE DI ROMANO DI LOMBARDIA 00622580165	549.300	549.300,00	1,53 %	proprieta'
COMUNE DI CARAVAGGIO 00228580163	495.900	495.900,00	1,38 %	proprieta'
UNIONE DEI COMUNI DI ALME' E VILLA D'ALME' 95133730168	434.100	434.100,00	1,21 %	proprieta'
COMUNE DI ALZANO LOMBARDO 00220080162	424.200	424.200,00	1,18 %	proprieta'
COMUNE DI NEMBRO 00221710163	390.300	390.300,00	1,08 %	proprieta'
COMUNE DI ALMENNO SAN BARTOLOMEO 00334080165	376.200	376.200,00	1,05 %	proprieta'
COMUNE DI OSIO SOTTO 00650920168	373.500	373.500,00	1,04 %	proprieta'
COMUNE DI STEZZANO 00336840160	363.300	363.300,00	1,01 %	proprieta'
COMUNE DI PONTE SAN PIETRO 00250450160	338.400	338.400,00	0,94 %	proprieta'
COMUNE DI COLOGNO AL SERIO 00281170167	331.800	331.800,00	0,92 %	proprieta'

Socio	N. azioni	Valore	%	Tipo diritto
COMUNE DI ZOGNO 94000290166	316.800	316.800,00	0,88 %	proprieta'
COMUNE DI CASTELLI CALEPIO 00348070160	314.100	314.100,00	0,87 %	proprieta'
COMUNE DI SCANZOROSCIATE 00696720168	306.300	306.300,00	0,85 %	proprieta'
COMUNE DI TREVIOLIO 00330220161	303.000	303.000,00	0,84 %	proprieta'
COMUNE DI MARTINENGO 00683770168	301.200	301.200,00	0,84 %	proprieta'
COMUNE DI COSTA VOLPINO 00572300168	297.300	297.300,00	0,83 %	proprieta'
COMUNE DI URGANO 80025650161	296.700	296.700,00	0,82 %	proprieta'
COMUNE DI TRESORE BALNEARIO 00407800168	291.900	291.900,00	0,81 %	proprieta'
COMUNE DI SORISOLE 80016300164	291.900	291.900,00	0,81 %	proprieta'
COMUNE DI CLUSONE 00245460167	290.400	290.400,00	0,81 %	proprieta'
COMUNE DI CALUSCO D'ADDA 00229710165	282.900	282.900,00	0,79 %	proprieta'
COMUNE DI TORRE BOLDONE 00315250167	273.000	273.000,00	0,76 %	proprieta'
COMUNE DI CAPRIATE SAN GERVASIO 00325440162	255.000	255.000,00	0,71 %	proprieta'
COMUNE DI CURNO 80016350169	252.900	252.900,00	0,7 %	proprieta'
COMUNE DI BREMBATE 00298890161	252.300	252.300,00	0,7 %	proprieta'
COMUNE DI ZANICA 00325260164	248.100	248.100,00	0,69 %	proprieta'
COMUNE DI MOZZO 00707040168	242.400	242.400,00	0,67 %	proprieta'
COMUNE DI PONTERANICA 80013910163	241.800	241.800,00	0,67 %	proprieta'
COMUNE DI AZZANO SAN PAOLO 00681530168	237.900	237.900,00	0,66 %	proprieta'
COMUNE DI FARA GERA D'ADDA 00294190160	237.300	237.300,00	0,66 %	proprieta'
COMUNE DI ALBANO SANT'ALESSANDRO 00684170160	237.300	237.300,00	0,66 %	proprieta'
COMUNE DI VERDELLINO 00321950164	235.500	235.500,00	0,65 %	proprieta'
COMUNE DI VERDELLO 00268310166	228.600	228.600,00	0,64 %	proprieta'
COMUNE DI VILLONGO 00719120164	224.700	224.700,00	0,62 %	proprieta'
COMUNE DI GRUMELLO DEL MONTE 00339800161	223.200	223.200,00	0,62 %	proprieta'
COMUNE DI BONATE SOPRA 82000950160	219.300	219.300,00	0,61 %	proprieta'
COMUNE DI VILLA DI SERIO 80023530167	205.200	205.200,00	0,57 %	proprieta'
COMUNE DI RANICA 00330380163	204.600	204.600,00	0,57 %	proprieta'
COMUNE DI SARNICO 80013870169	202.200	202.200,00	0,56 %	proprieta'
COMUNE DI GANDINO 00246270169	198.600	198.600,00	0,55 %	proprieta'
COMUNE DI MAPELLO 00685130163	197.100	197.100,00	0,55 %	proprieta'
COMUNE DI CISANO BERGAMASCO 82001390168	197.100	197.100,00	0,55 %	proprieta'
COMUNE DI LOVERE	191.100	191.100,00	0,53 %	proprieta'

Socio	N. azioni	Valore	%	Tipo diritto
81003470168				
COMUNE DI BONATE SOTTO	190.800	190.800,00	0,53 %	proprieta'
82000620169				
COMUNE DI GRASSOBBIO	189.000	189.000,00	0,53 %	proprieta'
80027490160				
COMUNE DI PEDRENGO	181.500	181.500,00	0,5 %	proprieta'
80035830167				
COMUNE DI GORLE	177.900	177.900,00	0,49 %	proprieta'
00708390166				
COMUNE DI CHIUDUNO	177.600	177.600,00	0,49 %	proprieta'
00278290168				
COMUNE DI PALOSCO	175.800	175.800,00	0,49 %	proprieta'
83001570163				
COMUNE DI SAN GIOVANNI BIANCO	175.500	175.500,00	0,49 %	proprieta'
00324100163				
COMUNE DI TERNO D'ISOLA	175.500	175.500,00	0,49 %	proprieta'
82005730161				
COMUNE DI SAN PELLEGRINO TERME	174.900	174.900,00	0,49 %	proprieta'
00306690165				
COMUNE DI GAZZANIGA	174.600	174.600,00	0,49 %	proprieta'
00250930161				
COMUNE DI LEFFE	173.700	173.700,00	0,48 %	proprieta'
81002090165				
COMUNE DI CISERANO	173.100	173.100,00	0,48 %	proprieta'
00335130167				
COMUNE DI SOVERE	172.500	172.500,00	0,48 %	proprieta'
00347880163				
COMUNE DI CIVIDATE AL PIANO	171.000	171.000,00	0,48 %	proprieta'
00666770169				
COMUNE DI CALCIO	168.600	168.600,00	0,47 %	proprieta'
00372530162				
COMUNE DI BRIGNANO GERA D'ADDA	167.700	167.700,00	0,47 %	proprieta'
84000930168				
COMUNE DI VERTOVA	165.300	165.300,00	0,46 %	proprieta'
00238520167				
COMUNE DI CALCINATE	163.800	163.800,00	0,46 %	proprieta'
00662780162				
COMUNE DI VAL BREMBILLA	163.800	163.800,00	0,46 %	proprieta'
03966930160				
COMUNE DI GHISALBA	162.600	162.600,00	0,45 %	proprieta'
00709980163				
COMUNE DI GORLAGO	162.000	162.000,00	0,45 %	proprieta'
00251880167				
COMUNE DI BOTTANUCO	160.500	160.500,00	0,45 %	proprieta'
00321940165				
COMUNE DI PRESEZZO	159.300	159.300,00	0,44 %	proprieta'
82003210166				
COMUNE DI SAN PAOLO D'ARGON	157.500	157.500,00	0,44 %	proprieta'
00288640162				
COMUNE DI SPIRANO	155.400	155.400,00	0,43 %	proprieta'
00711080168				
COMUNE DI ARCENE	152.700	152.700,00	0,42 %	proprieta'
00657640165				
COMUNE DI PONTIROLO NUOVO	149.100	149.100,00	0,41 %	proprieta'
00676850167				
COMUNE DI BOLGARE	147.600	147.600,00	0,41 %	proprieta'
00240930164				
COMUNE DI TELGATE	147.300	147.300,00	0,41 %	proprieta'
00240940163				
COMUNE DI VILLA D'ADDA	147.300	147.300,00	0,41 %	proprieta'
00616720165				
COMUNE DI BOLTIERE	147.000	147.000,00	0,41 %	proprieta'
01005700164				
COMUNE DI PRADALUNGA	147.000	147.000,00	0,41 %	proprieta'
80006370169				



Socio	N. azioni	Valore	%	Tipo diritto
COMUNE DI BRUSAPORTO 00720160167	146.400	146.400,00	0,41 %	proprieta'
COMUNE DI CARVICO 01024090167	145.500	145.500,00	0,4 %	proprieta'
COMUNE DI OSIO SOPRA 00240870162	143.400	143.400,00	0,4 %	proprieta'
COMUNE DI BARIANO 83000390167	139.800	139.800,00	0,39 %	proprieta'
COMUNE DI CENE 00240600163	138.300	138.300,00	0,38 %	proprieta'
COMUNE DI MOZZANICA 00307380162	137.700	137.700,00	0,38 %	proprieta'
COMUNE DI LALLIO 80024370167	134.700	134.700,00	0,37 %	proprieta'
COMUNE DI ARDESIO 00328930169	130.200	130.200,00	0,36 %	proprieta'
COMUNE DI CANONICA D'ADDA 00342890167	129.600	129.600,00	0,36 %	proprieta'
COMUNE DI BAGNATICA 00720170166	127.500	127.500,00	0,35 %	proprieta'
COMUNE DI FONTANELLA 83000990164	127.500	127.500,00	0,35 %	proprieta'
COMUNE DI PALAZZAGO 80024950166	126.900	126.900,00	0,35 %	proprieta'
COMUNE DI SANT'OMOBONO TERME 00313910168	126.300	126.300,00	0,35 %	proprieta'
COMUNE DI VALBREMBO 00470160169	126.000	126.000,00	0,35 %	proprieta'
COMUNE DI CASAZZA 80016780167	122.100	122.100,00	0,34 %	proprieta'
COMUNE DI CASNIGO 81001030162	121.500	121.500,00	0,34 %	proprieta'
COMUNE DI CALVENZANO 00246370167	121.200	121.200,00	0,34 %	proprieta'
COMUNE DI ROVETTA 00338710163	118.500	118.500,00	0,33 %	proprieta'
COMUNE DI CASIRATE D'ADDA 00614080166	117.900	117.900,00	0,33 %	proprieta'
COMUNE DI CAROBBIO DEGLI ANGELI 00247620164	116.700	116.700,00	0,32 %	proprieta'
COMUNE DI PALADINA 80028060160	116.700	116.700,00	0,32 %	proprieta'
COMUNE DI SUISIO 00321890162	116.400	116.400,00	0,32 %	proprieta'
COMUNE DI ROGNO 00542510169	116.100	116.100,00	0,32 %	proprieta'
COMUNE DI SOTTO IL MONTE GIOVANNI XXIII 82003830161	116.100	116.100,00	0,32 %	proprieta'
COMUNE DI CASTIONE DELLA PRESOLANA 00326070166	115.800	115.800,00	0,32 %	proprieta'
COMUNE DI LEVATE 00240880161	114.900	114.900,00	0,32 %	proprieta'
COMUNE DI MADONE 00575780168	111.900	111.900,00	0,31 %	proprieta'
COMUNE DI COVO 83000850160	110.700	110.700,00	0,31 %	proprieta'
COMUNE DI ENDINE GAIANO 00670550169	108.900	108.900,00	0,3 %	proprieta'
COMUNE DI PONTIDA 82000590164	103.200	103.200,00	0,29 %	proprieta'
COMUNE DI COMUN NUOVO 00646020164	102.300	102.300,00	0,28 %	proprieta'
COMUNE DI FIORANO AL SERIO 00309870160	102.000	102.000,00	0,28 %	proprieta'
COMUNE DI FORESTO SPARSO	100.200	100.200,00	0,28 %	proprieta'



Socio	N. azioni	Valore	%	Tipo diritto
00669020166				
COMUNE DI CAPRINO BERGAMASCO 82003130166	99.300	99.300,00	0,28 %	proprieta'
COMUNE DI COSTA DI MEZZATE 95001660166	96.600	96.600,00	0,27 %	proprieta'
COMUNE DI PARRE 00348260167	95.100	95.100,00	0,26 %	proprieta'
COMUNE DI CHIGNOLO D'ISOLA 00575760160	95.100	95.100,00	0,26 %	proprieta'
COMUNE DI FORNOVO SAN GIOVANNI 84002310161	95.100	95.100,00	0,26 %	proprieta'
COMUNE DI GENATE SOTTO 00562110163	93.900	93.900,00	0,26 %	proprieta'
COMUNE DI FILAGO 00286540166	93.600	93.600,00	0,26 %	proprieta'
COMUNE DI MISANO GERA D'ADDA 00246380166	90.900	90.900,00	0,25 %	proprieta'
COMUNE DI MORNICO AL SERIO 83001390166	90.900	90.900,00	0,25 %	proprieta'
COMUNE DI CASTEL ROZZONE 84002990160	89.400	89.400,00	0,25 %	proprieta'
COMUNE DI MONTELLO 95001650167	84.000	84.000,00	0,23 %	proprieta'
COMUNE DI SEDRINA 00663510162	83.700	83.700,00	0,23 %	proprieta'
COMUNE DI BERBENNO 00313890162	83.100	83.100,00	0,23 %	proprieta'
COMUNE DI ANTEGNATE 83000250163	83.100	83.100,00	0,23 %	proprieta'
COMUNE DI CREDARO 80006490165	80.700	80.700,00	0,22 %	proprieta'
COMUNE DI ARZAGO D'ADDA 84003870163	80.400	80.400,00	0,22 %	proprieta'
COMUNE DI ZANDOBBIO 80003650167	80.100	80.100,00	0,22 %	proprieta'
COMUNE DI TAVERNOLA BERGAMASCA 00547770164	79.800	79.800,00	0,22 %	proprieta'
COMUNE DI AMBIVERE 91026230168	79.200	79.200,00	0,22 %	proprieta'
COMUNE DI MORENGO 83001310164	78.900	78.900,00	0,22 %	proprieta'
COMUNE DI SERINA 00342670163	77.100	77.100,00	0,21 %	proprieta'
COMUNE DI LURANO 84002970162	73.500	73.500,00	0,2 %	proprieta'
COMUNE DI GENATE SOPRA 00562130161	73.200	73.200,00	0,2 %	proprieta'
COMUNE DI PONTE NOSSA 00255920167	72.000	72.000,00	0,2 %	proprieta'
COMUNE DI MEDOLAGO 82003850169	72.000	72.000,00	0,2 %	proprieta'
COMUNE DI TORRE DE' ROVERI 00684180169	71.700	71.700,00	0,2 %	proprieta'
COMUNE DI ADRARA SAN MARTINO 00712970169	67.200	67.200,00	0,19 %	proprieta'
COMUNE DI PAGAZZANO 00670290162	65.400	65.400,00	0,18 %	proprieta'
COMUNE DI PREDORE 00547750166	62.400	62.400,00	0,17 %	proprieta'
COMUNE DI GORNO 00652160169	62.400	62.400,00	0,17 %	proprieta'
COMUNE DI PEIA 81001780162	61.800	61.800,00	0,17 %	proprieta'
COMUNE DI VILLA D'OGNA 00330180167	61.200	61.200,00	0,17 %	proprieta'

Socio	N. azioni	Valore	%	Tipo diritto
COMUNE DI CAVERNAGO 00662800168	58.500	58.500,00	0,16 %	proprieta'
COMUNE DI CORTENUOVA 00710830167	58.500	58.500,00	0,16 %	proprieta'
COMUNE DI COLZATE 81002520161	58.500	58.500,00	0,16 %	proprieta'
COMUNE DI BARZANA 80029080167	54.900	54.900,00	0,15 %	proprieta'
COMUNE DI VILMINORE DI SCALVE 00663280162	54.300	54.300,00	0,15 %	proprieta'
COMUNE DI SOLTO COLLINA 00646930164	53.100	53.100,00	0,15 %	proprieta'
COMUNE DI PUMENENGO 83001610167	52.200	52.200,00	0,15 %	proprieta'
COMUNE DI ORIO AL SERIO 80038190163	51.900	51.900,00	0,14 %	proprieta'
COMUNE DI ENTRATICO 00579480161	51.000	51.000,00	0,14 %	proprieta'
COMUNE DI SOLZA 82003170162	50.100	50.100,00	0,14 %	proprieta'
COMUNE DI CASTRO 00542060165	49.800	49.800,00	0,14 %	proprieta'
COMUNE DI CAZZANO SANT'ANDREA 00722510161	49.200	49.200,00	0,14 %	proprieta'
COMUNE DI PIANICO 00347890162	48.600	48.600,00	0,14 %	proprieta'
COMUNE DI CERETE 81001630169	48.300	48.300,00	0,13 %	proprieta'
COMUNE DI GANDOSSO 00684560162	46.500	46.500,00	0,13 %	proprieta'
COMUNE DI SCHILPARIO 00579540162	45.900	45.900,00	0,13 %	proprieta'
COMUNE DI UBIALE CLANEZZO 00570140160	44.700	44.700,00	0,12 %	proprieta'
COMUNE DI POGNANO 84002150161	43.500	43.500,00	0,12 %	proprieta'
COMUNE DI GROMO 00666340161	43.200	43.200,00	0,12 %	proprieta'
COMUNE DI CAPIZZONE 00505600163	42.000	42.000,00	0,12 %	proprieta'
COMUNE DI PIAZZA BREMBANA 85002330166	41.400	41.400,00	0,12 %	proprieta'
COMUNE DI VALBONDIONE 81001640168	41.100	41.100,00	0,11 %	proprieta'
COMUNE DI FARA OLIVANA CON SOLA 83000890166	41.100	41.100,00	0,11 %	proprieta'
COMUNE DI BERZO SAN FERMO 00566590162	40.200	40.200,00	0,11 %	proprieta'
COMUNE DI OLTRE IL COLLE 00579500166	40.200	40.200,00	0,11 %	proprieta'
COMUNE DI COLERE 81002410165	40.200	40.200,00	0,11 %	proprieta'
COMUNE DI FINO DEL MONTE 00338730161	39.300	39.300,00	0,11 %	proprieta'
COMUNE DI GANDELLINO 00722280161	38.700	38.700,00	0,11 %	proprieta'
COMUNE DI RANZANICO 00579520164	38.100	38.100,00	0,11 %	proprieta'
COMUNE DI TORRE PALLAVICINA 83001630165	37.500	37.500,00	0,1 %	proprieta'
COMUNE DI PREMOLO 00530750165	36.300	36.300,00	0,1 %	proprieta'
COMUNE DI VIADANICA 00714750163	36.000	36.000,00	0,1 %	proprieta'
COMUNE DI DOSSENA	35.700	35.700,00	0,1 %	proprieta'

Socio	N. azioni	Valore	%	Tipo diritto
85001850164				
COMUNE DI BOSSICO 00347900169	35.100	35.100,00	0,1 %	proprieta'
COMUNE DI VIGANO SAN MARTINO 00566570164	34.800	34.800,00	0,1 %	proprieta'
COMUNE DI MONASTEROLO DEL CASTELLO 81002200160	33.000	33.000,00	0,09 %	proprieta'
COMUNE DI BORGO DI TERZO 00722580164	32.700	32.700,00	0,09 %	proprieta'
COMUNE DI STROZZA 00727670168	32.700	32.700,00	0,09 %	proprieta'
COMUNE DI CORNA IMAGNA 00541990164	32.400	32.400,00	0,09 %	proprieta'
COMUNE DI PIARIO 00640710166	32.400	32.400,00	0,09 %	proprieta'
COMUNE DI COSTA SERINA 00579460163	32.100	32.100,00	0,09 %	proprieta'
COMUNE DI GAVERINA TERME 01403170168	31.800	31.800,00	0,09 %	proprieta'
COMUNE DI RIVA DI SOLTÒ 00542080163	29.400	29.400,00	0,08 %	proprieta'
COMUNE DI SPINONE AL LAGO 81002220168	29.100	29.100,00	0,08 %	proprieta'
COMUNE DI ADRARA SAN ROCCO 00712980168	28.200	28.200,00	0,08 %	proprieta'
COMUNE DI BRACCA 00334660164	26.400	26.400,00	0,07 %	proprieta'
COMUNE DI GRONE 00722570165	25.800	25.800,00	0,07 %	proprieta'
COMUNE DI ONORE 00636350167	25.200	25.200,00	0,07 %	proprieta'
COMUNE DI ONETA 00652150160	25.200	25.200,00	0,07 %	proprieta'
COMUNE DI LUZZANA 00728650169	25.200	25.200,00	0,07 %	proprieta'
COMUNE DI BEDULITA 00505610162	24.900	24.900,00	0,07 %	proprieta'
COMUNE DI FONTENO 00542500160	24.600	24.600,00	0,07 %	proprieta'
COMUNE DI LENNA 85001570168	24.600	24.600,00	0,07 %	proprieta'
COMUNE DI ALGUA 85001070169	24.300	24.300,00	0,07 %	proprieta'
COMUNE DI VIGOLO 00543080162	23.100	23.100,00	0,06 %	proprieta'
COMUNE DI RONCOLA 00559960166	22.200	22.200,00	0,06 %	proprieta'
COMUNE DI ISSO 83001820162	22.200	22.200,00	0,06 %	proprieta'
COMUNE DI SANTA BRIGIDA 85002370162	22.200	22.200,00	0,06 %	proprieta'
COMUNE DI COSTA VALLE IMAGNA 00550800163	21.900	21.900,00	0,06 %	proprieta'
COMUNE DI VALGOGLIO 00666330162	21.600	21.600,00	0,06 %	proprieta'
COMUNE DI SONGAVAZZO 81000330167	21.600	21.600,00	0,06 %	proprieta'
COMUNE DI BARBATA 00678470162	21.300	21.300,00	0,06 %	proprieta'
COMUNE DI CAMERATA CORNELLO 00328940168	21.000	21.000,00	0,06 %	proprieta'
COMUNE DI TALEGGIO 85001030163	20.400	20.400,00	0,06 %	proprieta'
COMUNE DI BIANZANO 00633530167	18.300	18.300,00	0,05 %	proprieta'

Socio	N. azioni	Valore	%	Tipo diritto
COMUNE DI PIAZZATORRE 00675260160	16.800	16.800,00	0,05 %	proprieta'
COMUNE DI CARONA 00637300161	13.500	13.500,00	0,04 %	proprieta'
COMUNE DI PARZANICA 00543130165	13.200	13.200,00	0,04 %	proprieta'
COMUNE DI VALTORTA 94001380164	12.000	12.000,00	0,03 %	proprieta'
COMUNE DI CORNALBA 00342140167	10.200	10.200,00	0,03 %	proprieta'
COMUNE DI FUIPIANO VALLE IMAGNA 00542030168	8.100	8.100,00	0,02 %	proprieta'
COMUNE DI VALNEGRA 00649880168	8.100	8.100,00	0,02 %	proprieta'
COMUNE DI MEZZOLDO 00671320166	7.800	7.800,00	0,02 %	proprieta'
COMUNE DI ORNICA 94001390163	7.500	7.500,00	0,02 %	proprieta'
COMUNE DI FOPPOLO 00637310160	7.200	7.200,00	0,02 %	proprieta'
COMUNE DI MOIO DE' CALVI 00650770167	6.900	6.900,00	0,02 %	proprieta'
COMUNE DI OLTRESSEDA ALTA 00658090162	6.900	6.900,00	0,02 %	proprieta'
COMUNE DI BLELLO 00707790168	3.300	3.300,00	0,01 %	proprieta'
COMUNE DI BRUMANO 00747990166	3.000	3.000,00	0,01 %	proprieta'

**Elenco dei soci e degli altri titolari di diritti su azioni o quote sociali al 27/07/2016**  
 pratica con atto del 14/07/2016

**capitale sociale**

Data deposito: 27/07/2016  
 Data protocollo: 27/07/2016  
 Numero protocollo: BG-2016-63659

Capitale sociale dichiarato sul modello con cui è stato depositato l'elenco dei soci:  
 36.000.000,00 Euro

**Proprieta'**

**COMUNE DI ADRARA SAN MARTINO**

Quota composta da: 67.200 azioni ordinarie  
 pari a nominali: 67.200,00 Euro  
 Codice fiscale: 00712970169  
 Tipo di diritto: proprieta'

**Proprieta'**

**COMUNE DI ADRARA SAN ROCCO**

Quota composta da: 28.200 azioni ordinarie  
 pari a nominali: 28.200,00 Euro  
 Codice fiscale: 00712980168  
 Tipo di diritto: proprieta'

**Proprieta'**

**COMUNE DI ALBANO SANT'ALESSANDRO**

Quota composta da: 237.300 azioni ordinarie  
 pari a nominali: 237.300,00 Euro  
 Codice fiscale: 00684170160  
 Tipo di diritto: proprieta'

**Proprieta'**

Quota composta da: 576.300 azioni ordinarie  
 pari a nominali: 576.300,00 Euro

**COMUNE DI ALBINO**

Codice fiscale: 00224380162  
Tipo di diritto: proprieta'

**Proprieta'**

Quota composta da: 24.300 azioni ordinarie  
pari a nominali: 24.300,00 Euro

**COMUNE DI ALGUA**

Codice fiscale: 85001070169  
Tipo di diritto: proprieta'

**Proprieta'**

Quota composta da: 172.800 azioni ordinarie  
pari a nominali: 172.800,00 Euro

**COMUNE DI ALMENNO SAN  
BARTOLOMEO**

Codice fiscale: 00334080165  
Tipo di diritto: proprieta'

**Proprieta'**

Quota composta da: 203.400 azioni ordinarie  
pari a nominali: 203.400,00 Euro

**COMUNE DI ALMENNO SAN  
BARTOLOMEO**

Codice fiscale: 00334080165  
Tipo di diritto: proprieta'

**Proprieta'**

Quota composta da: 424.200 azioni ordinarie  
pari a nominali: 424.200,00 Euro

**COMUNE DI ALZANO LOMBARDO**

Codice fiscale: 00220080162  
Tipo di diritto: proprieta'

**Proprieta'**

Quota composta da: 79.200 azioni ordinarie  
pari a nominali: 79.200,00 Euro

**COMUNE DI AMBIVERE**

Codice fiscale: 91026230168  
Tipo di diritto: proprieta'

**Proprieta'**

Quota composta da: 83.100 azioni ordinarie  
pari a nominali: 83.100,00 Euro

**COMUNE DI ANTEGNATE**

Codice fiscale: 83000250163  
Tipo di diritto: proprieta'

**Proprieta'**

Quota composta da: 152.700 azioni ordinarie  
pari a nominali: 152.700,00 Euro

**COMUNE DI ARCENE**

Codice fiscale: 00657640165  
Tipo di diritto: proprieta'

**Proprieta'**

Quota composta da: 130.200 azioni ordinarie  
pari a nominali: 130.200,00 Euro

**COMUNE DI ARDESIO**

Codice fiscale: 00328930169  
Tipo di diritto: proprieta'

**Proprieta'**

Quota composta da: 80.400 azioni ordinarie  
pari a nominali: 80.400,00 Euro

**COMUNE DI ARZAGO D'ADDA**

Codice fiscale: 84003870163  
Tipo di diritto: proprieta'

**Proprieta'**

**COMUNE DI AZZANO SAN PAOLO**

Quota composta da: 237.900 azioni ordinarie  
pari a nominali: 237.900,00 Euro  
Codice fiscale: 00681530168  
Tipo di diritto: proprieta'

**Proprieta'**

**COMUNE DI BAGNATICA**

Quota composta da: 127.500 azioni ordinarie  
pari a nominali: 127.500,00 Euro  
Codice fiscale: 00720170166  
Tipo di diritto: proprieta'

**Proprieta'**

**COMUNE DI BARBATA**

Quota composta da: 21.300 azioni ordinarie  
pari a nominali: 21.300,00 Euro  
Codice fiscale: 00678470162  
Tipo di diritto: proprieta'

**Proprieta'**

**COMUNE DI BARIANO**

Quota composta da: 139.800 azioni ordinarie  
pari a nominali: 139.800,00 Euro  
Codice fiscale: 83000390167  
Tipo di diritto: proprieta'

**Proprieta'**

**COMUNE DI BARZANA**

Quota composta da: 54.900 azioni ordinarie  
pari a nominali: 54.900,00 Euro  
Codice fiscale: 80029080167  
Tipo di diritto: proprieta'

**Proprieta'**

**COMUNE DI BEDULITA**

Quota composta da: 24.900 azioni privilegiate  
pari a nominali: 24.900,00 Euro  
Codice fiscale: 00505610162  
Tipo di diritto: proprieta'

**Proprieta'**

**COMUNE DI BERBENNO**

Quota composta da: 83.100 azioni ordinarie  
pari a nominali: 83.100,00 Euro  
Codice fiscale: 00313890162  
Tipo di diritto: proprieta'

**Proprieta'**

**COMUNE DI BERGAMO**

Quota composta da: 3.976.200 azioni ordinarie  
pari a nominali: 3.976.200,00 Euro  
*Impresa attualmente cancellata dal Registro Imprese in data 01/12/2011*  
Codice fiscale: 80034840167  
Tipo di diritto: proprieta'

**Proprieta'**

**COMUNE DI BERZO SAN FERMO**

Quota composta da: 40.200 azioni ordinarie  
pari a nominali: 40.200,00 Euro  
*Impresa attualmente cancellata dal Registro Imprese in data 10/11/2009*  
Codice fiscale: 00566590162  
Tipo di diritto: proprieta'

**Proprieta'**

Quota composta da: 18.300 azioni ordinarie  
pari a nominali: 18.300,00 Euro

**COMUNE DI BIANZANO**

Codice fiscale: 00633530167  
Tipo di diritto: proprieta'

**Proprieta'**

Quota composta da: 3.300 azioni ordinarie  
pari a nominali: 3.300,00 Euro

**COMUNE DI BLELLO**

Codice fiscale: 00707790168  
Tipo di diritto: proprieta'

**Proprieta'**

Quota composta da: 147.600 azioni ordinarie  
pari a nominali: 147.600,00 Euro

**COMUNE DI BOLGARE**

Codice fiscale: 00240930164  
Tipo di diritto: proprieta'

**Proprieta'**

Quota composta da: 147.000 azioni ordinarie  
pari a nominali: 147.000,00 Euro

**COMUNE DI BOLTIERE**

Codice fiscale: 01005700164  
Tipo di diritto: proprieta'

**Proprieta'**

Quota composta da: 219.300 azioni ordinarie  
pari a nominali: 219.300,00 Euro

**COMUNE DI BONATE SOPRA**

Codice fiscale: 82000950160  
Tipo di diritto: proprieta'

**Proprieta'**

Quota composta da: 190.800 azioni ordinarie  
pari a nominali: 190.800,00 Euro

**COMUNE DI BONATE SOTTO**

Codice fiscale: 82000620169  
Tipo di diritto: proprieta'

**Proprieta'**

Quota composta da: 32.700 azioni ordinarie  
pari a nominali: 32.700,00 Euro

**COMUNE DI BORGO DI TERZO**

Codice fiscale: 00722580164  
Tipo di diritto: proprieta'

**Proprieta'**

Quota composta da: 35.100 azioni ordinarie  
pari a nominali: 35.100,00 Euro

**COMUNE DI BOSSICO**

Codice fiscale: 00347900169  
Tipo di diritto: proprieta'

**Proprieta'**

Quota composta da: 160.500 azioni ordinarie  
pari a nominali: 160.500,00 Euro

**COMUNE DI BOTTANUCO**

Codice fiscale: 00321940165  
Tipo di diritto: proprieta'

**Proprieta'**

Quota composta da: 26.400 azioni ordinarie  
pari a nominali: 26.400,00 Euro

**COMUNE DI BRACCA**

Codice fiscale: 00334660164  
Tipo di diritto: proprieta'



**Proprieta'**

**COMUNE DI BREMBATE**

Quota composta da: 252.300 azioni ordinarie  
pari a nominali: 252.300,00 Euro  
Codice fiscale: 00298890161  
Tipo di diritto: proprieta'

**Proprieta'**

**COMUNE DI BRIGNANO GERA  
D'ADDA**

Quota composta da: 167.700 azioni ordinarie  
pari a nominali: 167.700,00 Euro  
Codice fiscale: 84000930168  
Tipo di diritto: proprieta'

**Proprieta'**

**COMUNE DI BRUMANO**

Quota composta da: 3.000 azioni ordinarie  
pari a nominali: 3.000,00 Euro  
Codice fiscale: 00747990166  
Tipo di diritto: proprieta'

**Proprieta'**

**COMUNE DI BRUSAPORTO**

Quota composta da: 146.400 azioni ordinarie  
pari a nominali: 146.400,00 Euro  
Codice fiscale: 00720160167  
Tipo di diritto: proprieta'

**Proprieta'**

**COMUNE DI CALCINATE**

Quota composta da: 163.800 azioni ordinarie  
pari a nominali: 163.800,00 Euro  
Codice fiscale: 00662780162  
Tipo di diritto: proprieta'

**Proprieta'**

**COMUNE DI CALCIO**

Quota composta da: 168.600 azioni ordinarie  
pari a nominali: 168.600,00 Euro  
Codice fiscale: 00372530162  
Tipo di diritto: proprieta'

**Proprieta'**

**COMUNE DI CALUSCO D'ADDA**

Quota composta da: 282.900 azioni ordinarie  
pari a nominali: 282.900,00 Euro  
Codice fiscale: 00229710165  
Tipo di diritto: proprieta'

**Proprieta'**

**COMUNE DI CALVENZANO**

Quota composta da: 121.200 azioni ordinarie  
pari a nominali: 121.200,00 Euro  
Codice fiscale: 00246370167  
Tipo di diritto: proprieta'

**Proprieta'**

**COMUNE DI CAMERATA  
CORNELLO**

Quota composta da: 21.000 azioni ordinarie  
pari a nominali: 21.000,00 Euro  
Codice fiscale: 00328940168  
Tipo di diritto: proprieta'

**Proprieta'**

**COMUNE DI CANONICA D'ADDA**

Quota composta da: 129.600 azioni ordinarie  
pari a nominali: 129.600,00 Euro  
Codice fiscale: 00342890167  
Tipo di diritto: proprieta'

**Proprieta'**

**COMUNE DI CAPIZZONE**

Quota composta da: 42.000 azioni ordinarie  
pari a nominali: 42.000,00 Euro  
Codice fiscale: 00505600163  
Tipo di diritto: proprieta'

**Proprieta'**

**COMUNE DI CAPRIATE SAN  
GERVASIO**

Quota composta da: 255.000 azioni ordinarie  
pari a nominali: 255.000,00 Euro  
Codice fiscale: 00325440162  
Tipo di diritto: proprieta'

**Proprieta'**

**COMUNE DI CAPRINO  
BERGAMASCO**

Quota composta da: 99.300 azioni ordinarie  
pari a nominali: 99.300,00 Euro  
Codice fiscale: 82003130166  
Tipo di diritto: proprieta'

**Proprieta'**

**COMUNE DI CARAVAGGIO**

Quota composta da: 495.900 azioni ordinarie  
pari a nominali: 495.900,00 Euro  
Codice fiscale: 00228580163  
Tipo di diritto: proprieta'

**Proprieta'**

**COMUNE DI CAROBBIO DEGLI  
ANGELI**

Quota composta da: 116.700 azioni ordinarie  
pari a nominali: 116.700,00 Euro  
Codice fiscale: 00247620164  
Tipo di diritto: proprieta'

**Proprieta'**

**COMUNE DI CARONA**

Quota composta da: 13.500 azioni ordinarie  
pari a nominali: 13.500,00 Euro  
Codice fiscale: 00637300161  
Tipo di diritto: proprieta'

**Proprieta'**

**COMUNE DI CARVICO**

Quota composta da: 145.500 azioni ordinarie  
pari a nominali: 145.500,00 Euro  
Codice fiscale: 01024090167  
Tipo di diritto: proprieta'

**Proprieta'**

**COMUNE DI CASAZZA**

Quota composta da: 122.100 azioni ordinarie  
pari a nominali: 122.100,00 Euro  
Codice fiscale: 80016780167  
Tipo di diritto: proprieta'

**Proprieta'**

**COMUNE DI CASIRATE D'ADDA**

Quota composta da: 117.900 azioni ordinarie  
pari a nominali: 117.900,00 Euro  
Codice fiscale: 00614080166  
Tipo di diritto: proprieta'

**Proprieta'**

Quota composta da: 121.500 azioni ordinarie  
pari a nominali: 121.500,00 Euro

**COMUNE DI CASNIGO**

Codice fiscale: 81001030162  
Tipo di diritto: proprieta'

**Proprieta'**

**COMUNE DI CASTEL ROZZONE**

Quota composta da: 89.400 azioni ordinarie  
pari a nominali: 89.400,00 Euro  
Codice fiscale: 84002990160  
Tipo di diritto: proprieta'

**Proprieta'**

**COMUNE DI CASTELLI CALEPIO**

Quota composta da: 314.100 azioni ordinarie  
pari a nominali: 314.100,00 Euro  
Codice fiscale: 00348070160  
Tipo di diritto: proprieta'

**Proprieta'**

**COMUNE DI CASTIONE DELLA  
PRESOLANA**

Quota composta da: 115.800 azioni ordinarie  
pari a nominali: 115.800,00 Euro  
Codice fiscale: 00326070166  
Tipo di diritto: proprieta'

**Proprieta'**

**COMUNE DI CASTRO**

Quota composta da: 49.800 azioni ordinarie  
pari a nominali: 49.800,00 Euro  
Codice fiscale: 00542060165  
Tipo di diritto: proprieta'

**Proprieta'**

**COMUNE DI CAVERNAGO**

Quota composta da: 58.500 azioni ordinarie  
pari a nominali: 58.500,00 Euro  
*Impresa attualmente cancellata dal Registro Imprese in data 31/10/2007*  
Codice fiscale: 00662800168  
Tipo di diritto: proprieta'

**Proprieta'**

**COMUNE DI CAZZANO  
SANT'ANDREA**

Quota composta da: 49.200 azioni ordinarie  
pari a nominali: 49.200,00 Euro  
Codice fiscale: 00722510161  
Tipo di diritto: proprieta'

**Proprieta'**

**COMUNE DI GENATE SOPRA**

Quota composta da: 73.200 azioni ordinarie  
pari a nominali: 73.200,00 Euro  
*Impresa attualmente cancellata dal Registro Imprese in data 30/11/2011*  
Codice fiscale: 00562130161  
Tipo di diritto: proprieta'

**Proprieta'**

**COMUNE DI GENATE SOTTO**

Quota composta da: 93.900 azioni ordinarie  
pari a nominali: 93.900,00 Euro  
Codice fiscale: 00562110163  
Tipo di diritto: proprieta'

**Proprieta'**

**COMUNE DI GENE**

Quota composta da: 138.300 azioni ordinarie  
pari a nominali: 138.300,00 Euro  
Codice fiscale: 00240600163  
Tipo di diritto: proprieta'

**Proprieta'**

**COMUNE DI CERETE**

Quota composta da: 48.300 azioni ordinarie  
pari a nominali: 48.300,00 Euro  
Codice fiscale: 81001630169  
Tipo di diritto: proprieta'

**Proprieta'**

**COMUNE DI CHIGNOLO D'ISOLA**

Quota composta da: 95.100 azioni ordinarie  
pari a nominali: 95.100,00 Euro  
Codice fiscale: 00575760160  
Tipo di diritto: proprieta'

**Proprieta'**

**COMUNE DI CHIUDUNO**

Quota composta da: 177.600 azioni ordinarie  
pari a nominali: 177.600,00 Euro  
Codice fiscale: 00278290168  
Tipo di diritto: proprieta'

**Proprieta'**

**COMUNE DI CISANO  
BERGAMASCO**

Quota composta da: 197.100 azioni ordinarie  
pari a nominali: 197.100,00 Euro  
Codice fiscale: 82001390168  
Tipo di diritto: proprieta'

**Proprieta'**

**COMUNE DI CISERANO**

Quota composta da: 173.100 azioni ordinarie  
pari a nominali: 173.100,00 Euro  
Codice fiscale: 00335130167  
Tipo di diritto: proprieta'

**Proprieta'**

**COMUNE DI CIVIDATE AL PIANO**

Quota composta da: 171.000 azioni ordinarie  
pari a nominali: 171.000,00 Euro  
Codice fiscale: 00666770169  
Tipo di diritto: proprieta'

**Proprieta'**

**COMUNE DI CLUSONE**

Quota composta da: 290.400 azioni ordinarie  
pari a nominali: 290.400,00 Euro  
Codice fiscale: 00245460167  
Tipo di diritto: proprieta'

**Proprieta'**

**COMUNE DI COLERE**

Quota composta da: 40.200 azioni ordinarie  
pari a nominali: 40.200,00 Euro  
Codice fiscale: 81002410165  
Tipo di diritto: proprieta'

**Proprieta'**

**FARMACIA COMUNALE**

Quota composta da: 331.800 azioni ordinarie  
pari a nominali: 331.800,00 Euro  
Codice fiscale: 00281170167  
Denominazione del soggetto alla data della denuncia: **COMUNE DI COLOGNO AL SERIO**  
Tipo di diritto: proprieta'

**Proprieta'**

Quota composta da: 58.500 azioni ordinarie  
pari a nominali: 58.500,00 Euro

**COMUNE DI COLZATE**

Codice fiscale: 81002520161  
Tipo di diritto: proprieta'

**Proprieta'**

Quota composta da: 102.300 azioni ordinarie  
pari a nominali: 102.300,00 Euro

**COMUNE DI COMUN NUOVO**

Codice fiscale: 00646020164  
Tipo di diritto: proprieta'

**Proprieta'**

Quota composta da: 32.400 azioni ordinarie  
pari a nominali: 32.400,00 Euro

**COMUNE DI CORNA IMAGNA**

Codice fiscale: 00541990164  
Tipo di diritto: proprieta'

**Proprieta'**

Quota composta da: 10.200 azioni ordinarie  
pari a nominali: 10.200,00 Euro

**COMUNE DI CORNALBA**

Codice fiscale: 00342140167  
Tipo di diritto: proprieta'

**Proprieta'**

Quota composta da: 58.500 azioni ordinarie  
pari a nominali: 58.500,00 Euro

**COMUNE DI CORTENUOVA**

Codice fiscale: 00710830167  
Tipo di diritto: proprieta'

**Proprieta'**

Quota composta da: 96.600 azioni ordinarie  
pari a nominali: 96.600,00 Euro

**COMUNE DI COSTA DI MEZZATE**

Codice fiscale: 95001660166  
Tipo di diritto: proprieta'

**Proprieta'**

Quota composta da: 32.100 azioni ordinarie  
pari a nominali: 32.100,00 Euro

**COMUNE DI COSTA SERINA**

Codice fiscale: 00579460163  
Tipo di diritto: proprieta'

**Proprieta'**

Quota composta da: 21.900 azioni ordinarie  
pari a nominali: 21.900,00 Euro

**CPMUNE DI COSTA VALLE  
IMAGNA**

Codice fiscale: 00550800163  
Tipo di diritto: proprieta'

**Proprieta'**

Quota composta da: 297.300 azioni ordinarie  
pari a nominali: 297.300,00 Euro

**COMUNE DI COSTA VOLTINO**

Codice fiscale: 00572300168  
Tipo di diritto: proprieta'

**Proprieta'**

Quota composta da: 110.700 azioni ordinarie  
pari a nominali: 110.700,00 Euro

**COMUNE DI COVO**

Codice fiscale: 83000850160  
Tipo di diritto: proprieta'

**Proprieta'**

**COMUNE DI CREDARO**

Quota composta da: 80.700 azioni ordinarie  
pari a nominali: 80.700,00 Euro  
Codice fiscale: 80006490165  
Tipo di diritto: proprieta'

**Proprieta'**

**COMUNE DI CURNO**

Quota composta da: 252.900 azioni ordinarie  
pari a nominali: 252.900,00 Euro  
Codice fiscale: 80016350169  
Tipo di diritto: proprieta'

**Proprieta'**

**COMUNE DI DALMINE**

Quota composta da: 754.200 azioni ordinarie  
pari a nominali: 754.200,00 Euro  
Codice fiscale: 00232910166  
Tipo di diritto: proprieta'

**Proprieta'**

**COMUNE DI DOSSENA**

Quota composta da: 35.700 azioni ordinarie  
pari a nominali: 35.700,00 Euro  
Codice fiscale: 85001850164  
Tipo di diritto: proprieta'

**Proprieta'**

**COMUNE DI ENDINE GAIANO**

Quota composta da: 108.900 azioni ordinarie  
pari a nominali: 108.900,00 Euro  
Codice fiscale: 00670550169  
Tipo di diritto: proprieta'

**Proprieta'**

**COMUNE DI ENTRATICO**

Quota composta da: 51.000 azioni ordinarie  
pari a nominali: 51.000,00 Euro  
Codice fiscale: 00579480161  
Tipo di diritto: proprieta'

**Proprieta'**

**COMUNE DI FARA GERA D'ADDA**

Quota composta da: 237.300 azioni ordinarie  
pari a nominali: 237.300,00 Euro  
Codice fiscale: 00294190160  
Tipo di diritto: proprieta'

**Proprieta'**

**COMUNE DI FARA OLIVANA CON SOLA**

Quota composta da: 41.100 azioni ordinarie  
pari a nominali: 41.100,00 Euro  
Codice fiscale: 83000890166  
Tipo di diritto: proprieta'

**Proprieta'**

**COMUNE DI FILAGO**

Quota composta da: 93.600 azioni ordinarie  
pari a nominali: 93.600,00 Euro  
Codice fiscale: 00286540166  
Tipo di diritto: proprieta'

**Proprieta'**

**COMUNE DI FINO DEL MONTE**

Quota composta da: 39.300 azioni ordinarie  
pari a nominali: 39.300,00 Euro  
Codice fiscale: 00338730161  
Tipo di diritto: proprieta'

**Proprieta'**

**COMUNE DI FIORANO AL SERIO**

Quota composta da: 102.000 azioni ordinarie  
pari a nominali: 102.000,00 Euro  
Codice fiscale: 00309870160  
Tipo di diritto: proprieta'

**Proprieta'**

**COMUNE DI FONTANELLA**

Quota composta da: 127.500 azioni ordinarie  
pari a nominali: 127.500,00 Euro  
Codice fiscale: 83000990164  
Tipo di diritto: proprieta'

**Proprieta'**

**COMUNE DI FONTENO**

Quota composta da: 24.600 azioni ordinarie  
pari a nominali: 24.600,00 Euro  
Codice fiscale: 00542500160  
Tipo di diritto: proprieta'

**Proprieta'**

**COMUNE DI FORESTO SPARSO**

Quota composta da: 100.200 azioni ordinarie  
pari a nominali: 100.200,00 Euro  
Codice fiscale: 00669020166  
Tipo di diritto: proprieta'

**Proprieta'**

**COMUNE DI FORNOVO SAN  
GIOVANNI**

Quota composta da: 95.100 azioni ordinarie  
pari a nominali: 95.100,00 Euro  
Codice fiscale: 84002310161  
Tipo di diritto: proprieta'

**Proprieta'**

**COMUNE DI FUIPIANO VALLE  
IMAGNA**

Quota composta da: 8.100 azioni ordinarie  
pari a nominali: 8.100,00 Euro  
Codice fiscale: 00542030168  
Tipo di diritto: proprieta'

**Proprieta'**

**COMUNE DI GANDELLINO**

Quota composta da: 38.700 azioni ordinarie  
pari a nominali: 38.700,00 Euro  
Codice fiscale: 00722280161  
Tipo di diritto: proprieta'

**Proprieta'**

**COMUNE DI GANDINO**

Quota composta da: 198.600 azioni ordinarie  
pari a nominali: 198.600,00 Euro  
Codice fiscale: 00246270169  
Tipo di diritto: proprieta'

**Proprieta'**

**COMUNE DI GANDOSSO**

Quota composta da: 46.500 azioni ordinarie  
pari a nominali: 46.500,00 Euro  
Codice fiscale: 00684560162  
Tipo di diritto: proprieta'

**Proprieta'**

Quota composta da: 31.800 azioni ordinarie  
pari a nominali: 31.800,00 Euro



**COMUNE DI GAVERINA TERME**

Codice fiscale: 01403170168  
Tipo di diritto: proprieta'

**Proprieta'**

Quota composta da: 174.600 azioni ordinarie  
pari a nominali: 174.600,00 Euro

**COMUNE DI GAZZANIGA**

Codice fiscale: 00250930161  
Tipo di diritto: proprieta'

**Proprieta'**

Quota composta da: 162.600 azioni ordinarie  
pari a nominali: 162.600,00 Euro

**COMUNE DI GHISALBA**

Codice fiscale: 00709980163  
Tipo di diritto: proprieta'

**Proprieta'**

Quota composta da: 162.000 azioni ordinarie  
pari a nominali: 162.000,00 Euro

**COMUNE DI GORLAGO**

Codice fiscale: 00251880167  
Tipo di diritto: proprieta'

**Proprieta'**

Quota composta da: 177.900 azioni ordinarie  
pari a nominali: 177.900,00 Euro

**COMUNE DI GORLE**

Codice fiscale: 00708390166  
Tipo di diritto: proprieta'

**Proprieta'**

Quota composta da: 62.400 azioni ordinarie  
pari a nominali: 62.400,00 Euro

**COMUNE DI GORNO**

Codice fiscale: 00652160169  
Tipo di diritto: proprieta'

**Proprieta'**

Quota composta da: 189.000 azioni ordinarie  
pari a nominali: 189.000,00 Euro

**COMUNE DI GRASSOBBIO**

Codice fiscale: 80027490160  
Tipo di diritto: proprieta'

**Proprieta'**

Quota composta da: 43.200 azioni ordinarie  
pari a nominali: 43.200,00 Euro

**COMUNE DI GROMO**

Codice fiscale: 00666340161  
Tipo di diritto: proprieta'

**Proprieta'**

Quota composta da: 25.800 azioni ordinarie  
pari a nominali: 25.800,00 Euro

**COMUNE DI GRONE**

Codice fiscale: 00722570165  
Tipo di diritto: proprieta'

**Proprieta'**

Quota composta da: 223.200 azioni ordinarie  
pari a nominali: 223.200,00 Euro

**COMUNE DI GRUMELLO DEL  
MONTE**

Codice fiscale: 00339800161  
Tipo di diritto: proprieta'

**Proprieta'**

**COMUNE DI ISSO**

Quota composta da: 22.200 azioni ordinarie  
pari a nominali: 22.200,00 Euro  
Codice fiscale: 83001820162  
Tipo di diritto: proprieta'

**Proprieta'**

**COMUNE DI LALLIO**

Quota composta da: 134.700 azioni ordinarie  
pari a nominali: 134.700,00 Euro  
Codice fiscale: 80024370167  
Tipo di diritto: proprieta'

**Proprieta'**

**COMUNE DI LEFFE**

Quota composta da: 173.700 azioni ordinarie  
pari a nominali: 173.700,00 Euro  
Codice fiscale: 81002090165  
Tipo di diritto: proprieta'

**Proprieta'**

**COMUNE DI LENNA**

Quota composta da: 24.600 azioni ordinarie  
pari a nominali: 24.600,00 Euro  
Codice fiscale: 85001570168  
Tipo di diritto: proprieta'

**Proprieta'**

**COMUNE DI LEVATE**

Quota composta da: 114.900 azioni ordinarie  
pari a nominali: 114.900,00 Euro  
Codice fiscale: 00240880161  
Tipo di diritto: proprieta'

**Proprieta'**

**COMUNE DI LOVERE**

Quota composta da: 191.100 azioni ordinarie  
pari a nominali: 191.100,00 Euro  
Codice fiscale: 81003470168  
Tipo di diritto: proprieta'

**Proprieta'**

**COMUNE DI LURANO**

Quota composta da: 73.500 azioni ordinarie  
pari a nominali: 73.500,00 Euro  
Codice fiscale: 84002970162  
Tipo di diritto: proprieta'

**Proprieta'**

**COMUNE DI LUZZANA**

Quota composta da: 25.200 azioni ordinarie  
pari a nominali: 25.200,00 Euro  
Codice fiscale: 00728650169  
Tipo di diritto: proprieta'

**Proprieta'**

**COMUNE DI MADONE**

Quota composta da: 111.900 azioni ordinarie  
pari a nominali: 111.900,00 Euro  
Codice fiscale: 00575780168  
Tipo di diritto: proprieta'

**Proprieta'**

**COMUNE DI MAPELLO**

Quota composta da: 197.100 azioni ordinarie  
pari a nominali: 197.100,00 Euro  
Codice fiscale: 00685130163  
Tipo di diritto: proprieta'

**Proprieta'**

**COMUNE DI MARTINENGO**

Quota composta da: 301.200 azioni privilegiate  
pari a nominali: 301.200,00 Euro  
Codice fiscale: 00683770168  
Tipo di diritto: proprieta'

**Proprieta'**

**COMUNE DI MEDOLAGO**

Quota composta da: 72.000 azioni ordinarie  
pari a nominali: 72.000,00 Euro  
Codice fiscale: 82003850169  
Tipo di diritto: proprieta'

**Proprieta'**

**COMUNE DI MEZZOLDO**

Quota composta da: 7.800 azioni ordinarie  
pari a nominali: 7.800,00 Euro  
Codice fiscale: 00671320166  
Tipo di diritto: proprieta'

**Proprieta'**

**COMUNE DI MISANO GERA  
D'ADDA**

Quota composta da: 90.900 azioni ordinarie  
pari a nominali: 90.900,00 Euro  
Codice fiscale: 00246380166  
Tipo di diritto: proprieta'

**Proprieta'**

**COMUNE DI MOIO DE' CALVI**

Quota composta da: 6.900 azioni ordinarie  
pari a nominali: 6.900,00 Euro  
Codice fiscale: 00650770167  
Tipo di diritto: proprieta'

**Proprieta'**

**COMUNE DI MONASTEROLO DEL  
CASTELLO**

Quota composta da: 33.000 azioni ordinarie  
pari a nominali: 33.000,00 Euro  
Codice fiscale: 81002200160  
Tipo di diritto: proprieta'

**Proprieta'**

**COMUNE DI MONTELLO**

Quota composta da: 84.000 azioni ordinarie  
pari a nominali: 84.000,00 Euro  
Codice fiscale: 95001650167  
Tipo di diritto: proprieta'

**Proprieta'**

**COMUNE DI MORENGO**

Quota composta da: 78.900 azioni ordinarie  
pari a nominali: 78.900,00 Euro  
Codice fiscale: 83001310164  
Tipo di diritto: proprieta'

**Proprieta'**

**COMUNE DI MORNICO AL SERIO**

Quota composta da: 90.900 azioni ordinarie  
pari a nominali: 90.900,00 Euro  
Codice fiscale: 83001390166  
Tipo di diritto: proprieta'

**Proprieta'**

Quota composta da: 137.700 azioni ordinarie  
pari a nominali: 137.700,00 Euro

**COMUNE DI MOZZANICA**

Codice fiscale: 00307380162  
Tipo di diritto: proprieta'

**Proprieta'**

Quota composta da: 390.300 azioni ordinarie  
pari a nominali: 390.300,00 Euro

**COMUNE DI NEMBRO**

Codice fiscale: 00221710163  
Tipo di diritto: proprieta'

**Proprieta'**

Quota composta da: 40.200 azioni ordinarie  
pari a nominali: 40.200,00 Euro

**COMUNE DI OLTRE IL COLLE**

Codice fiscale: 00579500166  
Tipo di diritto: proprieta'

**Proprieta'**

Quota composta da: 6.900 azioni ordinarie  
pari a nominali: 6.900,00 Euro

**COMUNE DI OLTRESSENDA ALTA**

Codice fiscale: 00658090162  
Tipo di diritto: proprieta'

**Proprieta'**

Quota composta da: 25.200 azioni ordinarie  
pari a nominali: 25.200,00 Euro

**COMUNE DI ONETA**

Codice fiscale: 00652150160  
Tipo di diritto: proprieta'

**Proprieta'**

Quota composta da: 25.200 azioni ordinarie  
pari a nominali: 25.200,00 Euro

**COMUNE DI ONORE**

Codice fiscale: 00636350167  
Tipo di diritto: proprieta'

**Proprieta'**

Quota composta da: 51.900 azioni ordinarie  
pari a nominali: 51.900,00 Euro

**COMUNE DI ORIO AL SERIO**

Codice fiscale: 80038190163  
Tipo di diritto: proprieta'

**Proprieta'**

Quota composta da: 7.500 azioni ordinarie  
pari a nominali: 7.500,00 Euro

**COMUNE DI ORNICA**

Codice fiscale: 94001390163  
Tipo di diritto: proprieta'

**Proprieta'**

Quota composta da: 143.400 azioni ordinarie  
pari a nominali: 143.400,00 Euro

**COMUNE DI OSIO SOPRA**

Codice fiscale: 00240870162  
Tipo di diritto: proprieta'

**Proprieta'**

Quota composta da: 373.500 azioni ordinarie  
pari a nominali: 373.500,00 Euro

**COMUNE DI OSIO SOTTO -  
FARMACIA COMUNALE**

Codice fiscale: 00650920168  
Denominazione del soggetto alla data della denuncia: **COMUNE DI OSIO SOTTO**  
Tipo di diritto: proprieta'

**Proprieta'**

**COMUNE DI PAGAZZANO**

Quota composta da: 65.400 azioni ordinarie  
pari a nominali: 65.400,00 Euro  
Codice fiscale: 00670290162  
Tipo di diritto: proprieta'

**Proprieta'**

**COMUNE DI PALADINA**

Quota composta da: 116.700 azioni ordinarie  
pari a nominali: 116.700,00 Euro  
Codice fiscale: 80028060160  
Tipo di diritto: proprieta'

**Proprieta'**

**COMUNE DI PALAZZAGO**

Quota composta da: 126.900 azioni ordinarie  
pari a nominali: 126.900,00 Euro  
Codice fiscale: 80024950166  
Tipo di diritto: proprieta'

**Proprieta'**

**COMUNE DI PALOSCO**

Quota composta da: 175.800 azioni ordinarie  
pari a nominali: 175.800,00 Euro  
Codice fiscale: 83001570163  
Tipo di diritto: proprieta'

**Proprieta'**

**COMUNE DI PARRE**

Quota composta da: 95.100 azioni ordinarie  
pari a nominali: 95.100,00 Euro  
Codice fiscale: 00348260167  
Tipo di diritto: proprieta'

**Proprieta'**

**COMUNE DI PARZANICA**

Quota composta da: 13.200 azioni ordinarie  
pari a nominali: 13.200,00 Euro  
Codice fiscale: 00543130165  
Tipo di diritto: proprieta'

**Proprieta'**

**COMUNE DI PEDRENGO**

Quota composta da: 181.500 azioni ordinarie  
pari a nominali: 181.500,00 Euro  
Codice fiscale: 80035830167  
Tipo di diritto: proprieta'

**Proprieta'**

**COMUNE DI PEIA**

Quota composta da: 61.800 azioni ordinarie  
pari a nominali: 61.800,00 Euro  
Codice fiscale: 81001780162  
Tipo di diritto: proprieta'

**Proprieta'**

**COMUNE DI PIANICO**

Quota composta da: 48.600 azioni ordinarie  
pari a nominali: 48.600,00 Euro  
Codice fiscale: 00347890162  
Tipo di diritto: proprieta'

**Proprieta'**

**COMUNE DI PIARIO**

Quota composta da: 32.400 azioni ordinarie  
pari a nominali: 32.400,00 Euro  
Codice fiscale: 00640710166  
Tipo di diritto: proprieta'

**Proprieta'**

**COMUNE DI PIAZZA BREMBANA**

Quota composta da: 41.400 azioni ordinarie  
pari a nominali: 41.400,00 Euro  
Codice fiscale: 85002330166  
Tipo di diritto: proprieta'

**Proprieta'**

**COMUNE DI PIAZZATORRE**

Quota composta da: 16.800 azioni ordinarie  
pari a nominali: 16.800,00 Euro  
Codice fiscale: 00675260160  
Tipo di diritto: proprieta'

**Proprieta'**

**COMUNE DI POGNANO**

Quota composta da: 43.500 azioni ordinarie  
pari a nominali: 43.500,00 Euro  
Codice fiscale: 84002150161  
Tipo di diritto: proprieta'

**Proprieta'**

**COMUNE DI PONTE NOSSA**

Quota composta da: 72.000 azioni ordinarie  
pari a nominali: 72.000,00 Euro  
Codice fiscale: 00255920167  
Tipo di diritto: proprieta'

**Proprieta'**

**COMUNE DI PONTE SAN PIETRO**

Quota composta da: 338.400 azioni ordinarie  
pari a nominali: 338.400,00 Euro  
Codice fiscale: 00250450160  
Tipo di diritto: proprieta'

**Proprieta'**

**COMUNE DI PONTERANICA**

Quota composta da: 241.800 azioni ordinarie  
pari a nominali: 241.800,00 Euro  
Codice fiscale: 80013910163  
Tipo di diritto: proprieta'

**Proprieta'**

**COMUNE DI PONTIDA**

Quota composta da: 103.200 azioni ordinarie  
pari a nominali: 103.200,00 Euro  
Codice fiscale: 82000590164  
Tipo di diritto: proprieta'

**Proprieta'**

**COMUNE DI PONTIROLO NUOVO**

Quota composta da: 149.100 azioni ordinarie  
pari a nominali: 149.100,00 Euro  
Codice fiscale: 00676850167  
Tipo di diritto: proprieta'

**Proprieta'**

**COMUNE DI PRADALUNGA**

Quota composta da: 147.000 azioni ordinarie  
pari a nominali: 147.000,00 Euro  
Codice fiscale: 80006370169  
Tipo di diritto: proprieta'

**Proprieta'**

Quota composta da: 62.400 azioni ordinarie  
pari a nominali: 62.400,00 Euro

**COMUNE DI PREDORE**

Codice fiscale: 00547750166  
Tipo di diritto: proprieta'

**Proprieta'**

Quota composta da: 36.300 azioni ordinarie  
pari a nominali: 36.300,00 Euro

**COMUNE DI PREMOLO**

Codice fiscale: 00530750165  
Tipo di diritto: proprieta'

**Proprieta'**

Quota composta da: 159.300 azioni ordinarie  
pari a nominali: 159.300,00 Euro

**COMUNE DI PRESEZZO**

Codice fiscale: 82003210166  
Tipo di diritto: proprieta'

**Proprieta'**

Quota composta da: 52.200 azioni ordinarie  
pari a nominali: 52.200,00 Euro

**COMUNE DI PUMENENGO**

Codice fiscale: 83001610167  
Tipo di diritto: proprieta'

**Proprieta'**

Quota composta da: 204.600 azioni ordinarie  
pari a nominali: 204.600,00 Euro

**COMUNE DI RANICA**

Codice fiscale: 00330380163  
Tipo di diritto: proprieta'

**Proprieta'**

Quota composta da: 38.100 azioni ordinarie  
pari a nominali: 38.100,00 Euro

**COMUNE DI RANZANICO**

Codice fiscale: 00579520164  
Tipo di diritto: proprieta'

**Proprieta'**

Quota composta da: 29.400 azioni ordinarie  
pari a nominali: 29.400,00 Euro

**COMUNE DI RIVA DI SOLTO**

Codice fiscale: 00542080163  
Tipo di diritto: proprieta'

**Proprieta'**

Quota composta da: 116.100 azioni ordinarie  
pari a nominali: 116.100,00 Euro

**COMUNE DI ROGNO**

Codice fiscale: 00542510169  
Tipo di diritto: proprieta'

**Proprieta'**

Quota composta da: 549.300 azioni ordinarie  
pari a nominali: 549.300,00 Euro

**COMUNE DI ROMANO DI  
LOMBARDIA**

Codice fiscale: 00622580165  
Tipo di diritto: proprieta'

**Proprieta'**

Quota composta da: 22.200 azioni ordinarie  
pari a nominali: 22.200,00 Euro

**COMUNE DI RONCOLA**

Codice fiscale: 00559960166  
Tipo di diritto: proprieta'



**Proprieta'**

**COMUNE DI ROVETTA**

Quota composta da: 118.500 azioni ordinarie  
pari a nominali: 118.500,00 Euro  
Codice fiscale: 00338710163  
Tipo di diritto: proprieta'

**Proprieta'**

**COMUNE DI SAN GIOVANNI  
BIANCO**

Quota composta da: 175.500 azioni ordinarie  
pari a nominali: 175.500,00 Euro  
Codice fiscale: 00324100163  
Tipo di diritto: proprieta'

**Proprieta'**

**COMUNE DI SAN PAOLO D'ARGON**

Quota composta da: 157.500 azioni ordinarie  
pari a nominali: 157.500,00 Euro  
Codice fiscale: 00288640162  
Tipo di diritto: proprieta'

**Proprieta'**

**COMUNE DI SAN PELLEGRINO  
TERME**

Quota composta da: 174.900 azioni ordinarie  
pari a nominali: 174.900,00 Euro  
Codice fiscale: 00306690165  
Tipo di diritto: proprieta'

**Proprieta'**

**COMUNE DI SANTA BRIGIDA**

Quota composta da: 22.200 azioni ordinarie  
pari a nominali: 22.200,00 Euro  
Codice fiscale: 85002370162  
Tipo di diritto: proprieta'

**Proprieta'**

**COMUNE DI SANT'OMOBONO  
TERME**

Quota composta da: 126.300 azioni ordinarie  
pari a nominali: 126.300,00 Euro  
Codice fiscale: 00313910168  
Tipo di diritto: proprieta'

**Proprieta'**

**COMUNE DI SARNICO**

Quota composta da: 202.200 azioni privilegiate  
pari a nominali: 202.200,00 Euro  
Codice fiscale: 80013870169  
Tipo di diritto: proprieta'

**Proprieta'**

**COMUNE DI SCANZOROSCIATE**

Quota composta da: 306.300 azioni ordinarie  
pari a nominali: 306.300,00 Euro  
Codice fiscale: 00696720168  
Tipo di diritto: proprieta'

**Proprieta'**

**COMUNE DI SCHILPARIO**

Quota composta da: 45.900 azioni ordinarie  
pari a nominali: 45.900,00 Euro  
Codice fiscale: 00579540162  
Tipo di diritto: proprieta'

**Proprieta'**

**COMUNE DI SEDRINA**

Quota composta da: 83.700 azioni ordinarie  
pari a nominali: 83.700,00 Euro  
Codice fiscale: 00663510162  
Tipo di diritto: proprieta'

**Proprieta'**

**COMUNE DI SERIATE**

Quota composta da: 714.000 azioni ordinarie  
pari a nominali: 714.000,00 Euro  
*Impresa attualmente cancellata dal Registro Imprese in data 30/04/2006*  
Codice fiscale: 00384000162  
Tipo di diritto: proprieta'

**Proprieta'**

**COMUNE DI SERINA**

Quota composta da: 77.100 azioni ordinarie  
pari a nominali: 77.100,00 Euro  
Codice fiscale: 00342670163  
Tipo di diritto: proprieta'

**Proprieta'**

**COMUNE DI SOLTO COLLINA**

Quota composta da: 53.100 azioni ordinarie  
pari a nominali: 53.100,00 Euro  
Codice fiscale: 00646930164  
Tipo di diritto: proprieta'

**Proprieta'**

**COMUNE DI SOLZA**

Quota composta da: 50.100 azioni ordinarie  
pari a nominali: 50.100,00 Euro  
Codice fiscale: 82003170162  
Tipo di diritto: proprieta'

**Proprieta'**

**COMUNE DI SONGAVAZZO**

Quota composta da: 21.600 azioni ordinarie  
pari a nominali: 21.600,00 Euro  
Codice fiscale: 81000330167  
Tipo di diritto: proprieta'

**Proprieta'**

**COMUNE DI SORISOLE**

Quota composta da: 291.900 azioni ordinarie  
pari a nominali: 291.900,00 Euro  
Codice fiscale: 80016300164  
Tipo di diritto: proprieta'

**Proprieta'**

**COMUNE DI SOTTO IL MONTE  
GIOVANNI XXIII**

Quota composta da: 116.100 azioni ordinarie  
pari a nominali: 116.100,00 Euro  
Codice fiscale: 82003830161  
Tipo di diritto: proprieta'

**Proprieta'**

**COMUNE DI SOVERE**

Quota composta da: 172.500 azioni ordinarie  
pari a nominali: 172.500,00 Euro  
Codice fiscale: 00347880163  
Tipo di diritto: proprieta'

**Proprieta'**

**COMUNE DI SPINONE AL LAGO**

Quota composta da: 29.100 azioni ordinarie  
pari a nominali: 29.100,00 Euro  
Codice fiscale: 81002220168  
Tipo di diritto: proprieta'

**Proprieta'**

Quota composta da: 155.400 azioni ordinarie  
pari a nominali: 155.400,00 Euro

**COMUNE DI SPIRANO**

Codice fiscale: 00711080168  
Tipo di diritto: proprieta'

**Proprieta'**

Quota composta da: 363.300 azioni ordinarie  
pari a nominali: 363.300,00 Euro

**COMUNE DI STEZZANO**

Codice fiscale: 00336840160  
Tipo di diritto: proprieta'

**Proprieta'**

Quota composta da: 32.700 azioni ordinarie  
pari a nominali: 32.700,00 Euro

**COMUNE DI STROZZA**

Codice fiscale: 00727670168  
Tipo di diritto: proprieta'

**Proprieta'**

Quota composta da: 116.400 azioni ordinarie  
pari a nominali: 116.400,00 Euro

**COMUNE DI SUISIO**

Codice fiscale: 00321890162  
Tipo di diritto: proprieta'

**Proprieta'**

Quota composta da: 20.400 azioni ordinarie  
pari a nominali: 20.400,00 Euro

**COMUNE DI TALEGGIO**

Codice fiscale: 85001030163  
Tipo di diritto: proprieta'

**Proprieta'**

Quota composta da: 79.800 azioni ordinarie  
pari a nominali: 79.800,00 Euro

**COMUNE DI TAVERNOLA  
BERGAMASCA**

Codice fiscale: 00547770164  
Tipo di diritto: proprieta'

**Proprieta'**

Quota composta da: 147.300 azioni ordinarie  
pari a nominali: 147.300,00 Euro

**COMUNE DI TELGATE**

Codice fiscale: 00240940163  
Tipo di diritto: proprieta'

**Proprieta'**

Quota composta da: 175.500 azioni ordinarie  
pari a nominali: 175.500,00 Euro

**COMUNE DI TERNO D'ISOLA**

Codice fiscale: 82005730161  
Tipo di diritto: proprieta'

**Proprieta'**

Quota composta da: 273.000 azioni ordinarie  
pari a nominali: 273.000,00 Euro

**COMUNE DI TORRE BOLDONE**

Codice fiscale: 00315250167  
Tipo di diritto: proprieta'

**Proprieta'**

Quota composta da: 71.700 azioni ordinarie  
pari a nominali: 71.700,00 Euro

**COMUNE DI TORRE DE' ROVERI**

Codice fiscale: 00684180169  
Tipo di diritto: proprieta'

**Proprieta'**

**COMUNE DI TORRE PALLAVICINA**

Quota composta da: 37.500 azioni ordinarie  
pari a nominali: 37.500,00 Euro  
Codice fiscale: 83001630165  
Tipo di diritto: proprieta'

**Proprieta'**

**COMUNE DI TRESORE  
BALNEARIO**

Quota composta da: 291.900 azioni ordinarie  
pari a nominali: 291.900,00 Euro  
Codice fiscale: 00407800168  
Tipo di diritto: proprieta'

**Proprieta'**

**COMUNE DI TREVIGLIO**

Quota composta da: 904.500 azioni ordinarie  
pari a nominali: 904.500,00 Euro  
Codice fiscale: 00230810160  
Tipo di diritto: proprieta'

**Proprieta'**

**COMUNE DI TREVIOLO**

Quota composta da: 303.000 azioni ordinarie  
pari a nominali: 303.000,00 Euro  
Codice fiscale: 00330220161  
Tipo di diritto: proprieta'

**Proprieta'**

**COMUNE DI UBIALE CLANEZZO**

Quota composta da: 44.700 azioni ordinarie  
pari a nominali: 44.700,00 Euro  
Codice fiscale: 00570140160  
Tipo di diritto: proprieta'

**Proprieta'**

**COMUNE DI URGNANO**

Quota composta da: 296.700 azioni ordinarie  
pari a nominali: 296.700,00 Euro  
Codice fiscale: 80025650161  
Tipo di diritto: proprieta'

**Proprieta'**

**COMUNE DI VALBONDIONE**

Quota composta da: 41.100 azioni ordinarie  
pari a nominali: 41.100,00 Euro  
Codice fiscale: 81001640168  
Tipo di diritto: proprieta'

**Proprieta'**

**COMUNE DI VAL BREMBILLA**

Quota composta da: 163.800 azioni ordinarie  
pari a nominali: 163.800,00 Euro  
Codice fiscale: 03966930160  
Tipo di diritto: proprieta'

**Proprieta'**

**COMUNE DI VALBREMBO**

Quota composta da: 126.000 azioni ordinarie  
pari a nominali: 126.000,00 Euro  
Codice fiscale: 00470160169  
Tipo di diritto: proprieta'

**Proprieta'**

**COMUNE DI VALGOGLIO**

Quota composta da: 21.600 azioni ordinarie  
pari a nominali: 21.600,00 Euro  
Codice fiscale: 00666330162  
Tipo di diritto: proprieta'

**Proprieta'**

**COMUNE DI VALNEGRA**

Quota composta da: 8.100 azioni ordinarie  
pari a nominali: 8.100,00 Euro  
Codice fiscale: 00649880168  
Tipo di diritto: proprieta'

**Proprieta'**

**COMUNE DI VALTORTA**

Quota composta da: 12.000 azioni ordinarie  
pari a nominali: 12.000,00 Euro  
Codice fiscale: 94001380164  
Tipo di diritto: proprieta'

**Proprieta'**

**COMUNE DI VERDELLINO**

Quota composta da: 235.500 azioni ordinarie  
pari a nominali: 235.500,00 Euro  
Codice fiscale: 00321950164  
Tipo di diritto: proprieta'

**Proprieta'**

**COMUNE DI VERDELLO**

Quota composta da: 228.600 azioni ordinarie  
pari a nominali: 228.600,00 Euro  
Codice fiscale: 00268310166  
Tipo di diritto: proprieta'

**Proprieta'**

**COMUNE DI VERTOVA**

Quota composta da: 165.300 azioni ordinarie  
pari a nominali: 165.300,00 Euro  
Codice fiscale: 00238520167  
Tipo di diritto: proprieta'

**Proprieta'**

**COMUNE DI VIADANICA**

Quota composta da: 36.000 azioni ordinarie  
pari a nominali: 36.000,00 Euro  
Codice fiscale: 00714750163  
Tipo di diritto: proprieta'

**Proprieta'**

**COMUNE DI VIGANO SAN  
MARTINO**

Quota composta da: 34.800 azioni ordinarie  
pari a nominali: 34.800,00 Euro  
Codice fiscale: 00566570164  
Tipo di diritto: proprieta'

**Proprieta'**

**COMUNE DI VIGOLO**

Quota composta da: 23.100 azioni ordinarie  
pari a nominali: 23.100,00 Euro  
Codice fiscale: 00543080162  
Tipo di diritto: proprieta'

**Proprieta'**

**COMUNE DI VILLA D'ADDA**

Quota composta da: 147.300 azioni ordinarie  
pari a nominali: 147.300,00 Euro  
Codice fiscale: 00616720165  
Tipo di diritto: proprieta'

**Proprieta'**

Quota composta da: 434.100 azioni ordinarie  
pari a nominali: 434.100,00 Euro

**UNIONE DEI COMUNI DI ALME' E  
VILLA D'ALME'**

Codice fiscale: 95133730168  
Tipo di diritto: proprieta'

**Proprieta'**

**COMUNE DI VILLA DI SERIO**

Quota composta da: 205.200 azioni ordinarie  
pari a nominali: 205.200,00 Euro  
Codice fiscale: 80023530167  
Tipo di diritto: proprieta'

**Proprieta'**

**COMUNE DI VILLA D'OGNA**

Quota composta da: 61.200 azioni ordinarie  
pari a nominali: 61.200,00 Euro  
Codice fiscale: 00330180167  
Tipo di diritto: proprieta'

**Proprieta'**

**COMUNE DI VILLONGO**

Quota composta da: 224.700 azioni ordinarie  
pari a nominali: 224.700,00 Euro  
Codice fiscale: 00719120164  
Tipo di diritto: proprieta'

**Proprieta'**

**COMUNE DI VILMINORE DI  
SCALVE**

Quota composta da: 54.300 azioni ordinarie  
pari a nominali: 54.300,00 Euro  
Codice fiscale: 00663280162  
Tipo di diritto: proprieta'

**Proprieta'**

**COMUNE DI ZANDOBBIO**

Quota composta da: 80.100 azioni ordinarie  
pari a nominali: 80.100,00 Euro  
Codice fiscale: 80003650167  
Tipo di diritto: proprieta'

**Proprieta'**

**COMUNE DI ZANICA**

Quota composta da: 248.100 azioni ordinarie  
pari a nominali: 248.100,00 Euro  
Codice fiscale: 00325260164  
Tipo di diritto: proprieta'

**Proprieta'**

**COMUNE DI ZOGNO**

Quota composta da: 316.800 azioni ordinarie  
pari a nominali: 316.800,00 Euro  
Codice fiscale: 94000290166  
Tipo di diritto: proprieta'

**Proprieta'**

**PROVINCIA DI BERGAMO**

Quota composta da: 2.305.800 azioni ordinarie  
pari a nominali: 2.305.800,00 Euro  
Codice fiscale: 80004870160  
Tipo di diritto: proprieta'

**Proprieta'**

**COMUNE DI FOPPOLO**

Quota composta da: 7.200 azioni ordinarie  
pari a nominali: 7.200,00 Euro  
Codice fiscale: 00637310160  
Tipo di diritto: proprieta'

## Proprieta'

COMUNE DI MOZZO

Quota composta da: 242.400 azioni ordinarie  
pari a nominali: 242.400,00 Euro  
Codice fiscale: 00707040168  
Tipo di diritto: proprieta'

## 5 Partecipazioni in altre società

### Società partecipate

Denominazione C. Fiscale	Dt inizio	Quota	Valore nominale	% possesso	Tipo diritto
INGEGNERIE TOSCANE S.R.L. 06111950488	30/04/2014	-	1.000,00	1 %	proprieta'

### Società partecipate

#### proprieta'

**INGEGNERIE TOSCANE S.R.L.**

*estremi dell'ultimo adempimento nel  
quale e' presente il socio*

*quota*

*estremi dell'adempimento di  
ammissione nella compagine sociale*

*quota*

*quota*

Codice fiscale: 06111950488  
Forma giuridica: societa' a responsabilita' limitata  
Capitale sociale dichiarato: 100.000,00 euro  
Data atto: Data deposito: 19/12/2015  
Data protocollo: 21/12/2015 Numero protocollo: FI-2015-88103  
Quota di nominali: 1.000,00 euro  
Tipo di diritto: proprieta'

Capitale sociale dichiarato: 100.000,00 euro  
Data atto: 17/04/2014 Data deposito: 30/04/2014  
Data protocollo: 30/04/2014 Numero protocollo: FI-2014-30953  
Quota di nominali: 500,00 euro  
Tipo di diritto: proprieta'  
Tipo ruolo acquirente  
Quota di nominali: 500,00 euro  
Tipo di diritto: proprieta'  
Tipo ruolo acquirente

## 6 Amministratori

<b>Presidente Consiglio Amministrazione</b>	FRANCO PAOLO	Rappresentante dell'impresa
<b>Consigliere</b>	TOMASONI MARIO	Rappresentante dell'impresa
<b>Consigliere</b>	VAVASSORI VALENTINA	
<b>Consigliere</b>	LORENZI CATERINA	
<b>Consigliere</b>	PESENTI GIAN BATTISTA	

**Forma amministrativa adottata**  
consiglio di amministrazione

Numero amministratori in carica: 5

**Elenco amministratori**

**Presidente Consiglio  
Amministrazione**

**FRANCO PAOLO**

*domicilio*

Rappresentante dell'impresa  
Nato a GAZZANIGA (BG) il 29/01/1974  
Codice fiscale: FRNPLA74A29D952S  
ALBINO (BG) VIA EUROPA 21 CAP 24021

*carica*

**presidente consiglio amministrazione**  
Nominato con atto del 29/07/2014  
Data iscrizione: 30/09/2014  
Durata in carica: fino approvazione del bilancio al 31/12/2016

*carica*

**consigliere**  
Nominato con atto del 29/07/2014  
Data iscrizione: 30/09/2014  
Durata in carica: fino approvazione del bilancio al 31/12/2016  
Data presentazione carica: 26/08/2014

**Consigliere**

**TOMASONI MARIO**

*domicilio*

Rappresentante dell'impresa  
Nato a BRESCIA (BS) il 23/09/1952  
Codice fiscale: TMSMRA52P23B157E  
CAPRIANO DEL COLLE (BS) VIA BACHELET 15 CAP 25020

*carica*

**consigliere**  
Nominato con atto del 29/07/2014  
Data iscrizione: 30/09/2014  
Durata in carica: fino approvazione del bilancio al 31/12/2016  
Data presentazione carica: 26/08/2014

*carica*

**consigliere delegato**  
Nominato con atto del 12/08/2014  
Data iscrizione: 10/10/2014

*poteri*

ALL'AMMINISTRATORE DELEGATO COMPETE L'ASSUNZIONE DI OGNI MISURA ED INIZIATIVA DIRETTA AD ATTUARE GLI INDIRIZZI GENERALI FISSATI DAL CONSIGLIO DI AMMINISTRAZIONE.

L'AMMINISTRATORE DELEGATO ESERCITA UN RAPPORTO GERARCHICO SU TUTTE LE STRUTTURE AZIENDALI, SIA DIRETTAMENTE CHE PER IL TRAMITE DEL DIRETTORE GENERALE, FINALIZZATE ALL'ESECUZIONE DEL MANDATO ISTITUZIONALE RICEVUTO, IN CONFORMITA' ALLE NORME IN MATERIA. HA IL DOVERE DI CURARE CHE L' ASSETTO ORGANIZZATIVO, AMMINISTRATIVO E CONTABILE DELLA SOCIETA' SIA ADEGUATO ALLA SUA NATURA ED ALLE SUE DIMENSIONI E DI RIFERIRE AL CONSIGLIO DI AMMINISTRAZIONE E AL COLLEGIO SINDACALE, ALMENO OGNI TRE MESI, SUL GENERALE ANDAMENTO DELLA GESTIONE E SULLA SUA PREVEDIBILE EVOLUZIONE, NONCHE' SULLE OPERAZIONI DI MAGGIOR RILIEVO EFFETTUATE, PER DIMENSIONI O CARATTERISTICHE.

GLI COMPETONO IN PARTICOLARE:

- LA FORMULAZIONE DEGLI INDIRIZZI STRATEGICI ED OPERATIVI VERSO LE STRUTTURE AZIENDALI ATTRAVERSO LA TEMPESTIVA E CHIARA ESPlicitAZIONE ALLE STRUTTURE STESSE DEGLI OBIETTIVI ATTESI E DELLE MODALITA' DI ALLOCAZIONE DELLE RISORSE DISPONIBILI PER L'EFFICACE ED EFFICIENTE GESTIONE DEL MANDATO SOCIALE.
- L'ONERE DI MONITORARE, CON TEMPESTIVITA' E ADEGUATA FREQUENZA, ANCHE TRAMITE IL DIRETTORE GENERALE, L'ANDAMENTO DELLE ATTIVITA' SOCIALI DELL'AZIENDA, AL FINE DI INTRAPRENDERE LE OPPORTUNE AZIONI CORRETTIVE FINALIZZATE AL RAGGIUNGIMENTO DEGLI OBIETTIVI ASSEGNATI.
- LA PREDISPOSIZIONE DEL BUDGET ANNUALE, DEI PIANI POLIENNALI, DEI PIANI DI INVESTIMENTO E DEI DOCUMENTI DI INDIRIZZO STRATEGICO-GESTIONALE DA SOTTOPORRE ALL'APPROVAZIONE DEL CONSIGLIO DI AMMINISTRAZIONE;
- LE PROPOSTE AL CONSIGLIO DI AMMINISTRAZIONE SULLE STRUTTURE FUNZIONALI DELLA SOCIETA' (ORGANIGRAMMA E FUNZIONIGRAMMA), NEL QUADRO DELLE LINEE ORGANIZZATIVE



GENERALI STABILITE DAL CONSIGLIO DI AMMINISTRAZIONE STESSO E NEL RISPETTO DEI PIANI E DEI BUDGET APPROVATI.

- LA FORMULAZIONE DI PROPOSTE SULL' ASSUNZIONE, LA NOMINA ED IL LICENZIAMENTO DEI DIRIGENTI.

ALL'AMMINISTRATORE DELEGATO, FATTE SALVE LE MATERIE RISERVATE, PER LEGGE, PER STATUTO O PER DECISIONI ASSUNTE, AL CONSIGLIO DI AMMINISTRAZIONE, SONO ATTRIBUITE LE FUNZIONI GESTORIE DI ORDINARIA AMMINISTRAZIONE NELL'AMBITO DEL BUDGET ANNUALE, DEI PIANI POLIENNALI E DEI DOCUMENTI DI INDIRIZZO STRATEGICO-GESTIONALE APPROVATI.

PERTANTO, ALL'AMMINISTRATORE DELEGATO VENGONO ATTRIBUITI I SEGUENTI POTERI AFFINCHÉ POSSA:

1. ADOTTARE OGNI MISURA ED INIZIATIVA DIRETTA AD ATTUARE LE DECISIONI ASSUNTE DALL' ASSEMBLEA DEI SOCI E DAL CONSIGLIO DI AMMINISTRAZIONE.
2. ASSUMERE E PROMUOVERE LE SANZIONI DISCIPLINARI E QUALSIASI ALTRO PROVVEDIMENTO (ESCLUSI I LICENZIAMENTI) NEI CONFRONTI DEI DIRIGENTI.
3. ALIENARE I CESPITI AZIENDALI, IVI COMPRESI BREVETTI E KNOW-HOW, DI VALORE SINO AD EURO 50.000, PER SINGOLA TRANSAZIONE.
4. PRESTARE GARANZIE PER IMPORTI SINO AD EURO 100.000, PER OGNI SINGOLO ATTO;
5. RICHIEDERE L' UTILIZZO DI TRANCHES DI FINANZIAMENTI APPROVATI, SINO ALLA CONCORRENZA DI EURO 1.000.000 PER SINGOLO CONTRATTO.
6. ESERCIRE LA FUNZIONE DI FINANZA ORDINARIA D'IMPRESA, COMPRESA L'ORDINARIA AMMINISTRAZIONE NEI RAPPORTI CON GLI ISTITUTI DI CREDITO E COMPIERE TUTTE LE OPERAZIONI BANCARIE DI GIROCONTO E DI GIROFONDO.
7. DISPORRE BONIFICI VERSO FORNITORI CON IL LIMITE DI EURO 1.500.000 A FORNITORE E IL LIMITE GENERALE DI EURO 6.000.000 A DISTINTA; STORNARE BONIFICI NON DI COMPETENZA DELLA MANDANTE SENZA ALCUN LIMITE DI IMPORTO.
8. SOTTOSCRIVERE MANDATI, SENZA ALCUN LIMITE D'IMPORTO, PER IL PAGAMENTO DI: BOLLETTINI POSTALI VERSO ENTI PUBBLICI, MOD. F23 PER VERSAMENTO IMPOSTA DI REGISTRO E BOLLO VIRTUALE, MOD. F24 PER IL PAGAMENTO DEGLI STIPENDI, DEI CONTRIBUTI SOCIALI, DELLE RITENUTE SINDACALI, DI CESSIONI DEL QUINTO SULLO STIPENDIO. SOTTOSCRIVERE ASSEGNI PER IL RITIRO CONTANTI FINO A 12.500 EURO E GIRARE ASSEGNI INTESTATI AGLI UTENTI PER IL RIACCREDITO SUI CONTI CORRENTI DELLA SOCIETA' SENZA ALCUN LIMITE.
9. PROMUOVERE I NECESSARI CONTATTI, INCONTRI, COLLEGAMENTI CON GLI ENTI PUBBLICI ED ALTRE REALTA' AZIENDALI, STIPULARE ACCORDI, INTESE, ALLEANZE O ATTI SIMILARI, PREDISPONENDO I PROGETTI RELATIVI AD ACCORDI SOCIETARI E A PARTECIPAZIONI IN SOCIETA' E CONSORZI, DA SOTTOPORRE ALL' APPROVAZIONE DEL CONSIGLIO DI AMMINISTRAZIONE.
10. RAPPRESENTARE LA SOCIETA' IN ASSEMBLEE DI SOCIETA' DI OGNI TIPO, ALLE QUALI LA SOCIETA' PARTECIPI O DI CUI COMUNQUE SIA TITOLARE DEL DIRITTO DI VOTO E RILASCIARE DELEGHE A TERZI PER RAPPRESENTARE IN DETTE ASSEMBLEE LE AZIONI O QUOTE DI CUI LA SOCIETA' SIA TITOLARE, IN TUTTI I CASI PRENDENDO PARTE ALLE VOTAZIONI E DELIBERAZIONI RELATIVE, IL TUTTO CON PROMESSA DI RATO E VALIDO.
11. RAPPRESENTARE LA SOCIETA' IN GIUDIZIO, RESISTERE IN GIUDIZIO, FARE TRANSAZIONI E COMPROMESSI, PROMUOVERE CAUSE ATTIVE, COMPRESI I PROVVEDIMENTI CONSERVATIVI, CAUTELATIVI E D'URGENZA, AVANTI QUALSIASI GIURISDIZIONE, NOMINANDO AVVOCATI E PERITI, FATTI SALVI I POTERI ATTRIBUITI AD ALTRI ORGANI E/O RAPPRESENTANTI DELLA SOCIETA', EVENTUALMENTE CON FIRMA ABBINATA COME PREVISTO PER ALTRI ORGANI E/O RAPPRESENTANTI DELLA SOCIETA' STESSA.
12. RAPPRESENTARE LA SOCIETA', ATTIVAMENTE E PASSIVAMENTE, DI FRONTE ALL' AMMINISTRAZIONE FINANZIARIA ED ALLE COMMISSIONI DI OGNI ORDINE E GRADO NONCHE' ALLA CASSA DEPOSITI PRESTITI, BANCA D' ITALIA, UFFICI DOGANALI, POSTALI E TELEGRAFICI; A TITOLO ESEMPLIFICATIVO: SOTTOSCRIVERE LE DICHIARAZIONI DEI REDDITI E IVA NONCHE' PROVVEDERE A QUALSIASI ALTRO ADEMPIMENTO DI NATURA FISCALE; PRESENTARE DENUNCE, PROPORRE ISTANZE E RICORSI, RICHIEDERE LICENZE E AUTORIZZAZIONI; COMPIERE QUALSIASI OPERAZIONE PRESSO LA CASSA DEPOSITI E PRESTITI, LA BANCA D' ITALIA, GLI UFFICI DOGANALI, POSTALI E TELEGRAFICI PER SPEDIZIONI, DEPOSITO, SVINCOLO E RITIRO DI MERCI, VALORI, PACCHI E PIEGHI, LETTERE RACCOMANDATE E ASSICURATE, RILASCIANDO RICEVUTE E QUIETANZATE A DISCARICO.
13. RAPPRESENTARE LA SOCIETA' IN QUALITA' DI DATORE DI LAVORO/COMMITTENTE, IN TUTTI I RAPPORTI CHE LA SOCIETA' ABBIA CON LE COMPETENTI AMMINISTRAZIONI PUBBLICHE CENTRALI E PERIFERICHE, CON GLI ENTI PUBBLICI E CON LE AZIENDE AUTONOME, FIRMANDO DOCUMENTI, NOMINE E QUANTO ALTRO PREVISTO DALLA NORMATIVA VIGENTE IN MATERIA DI SALUTE E SICUREZZA NEI LUOGHI DI LAVORO.
14. SVOLGERE, IN QUALITA' DI DATORE DI LAVORO AI SENSI DEL D. LGS. 81/2008 E SUCCESSIVE INTEGRAZIONI, TUTTE LE ATTIVITA' NECESSARIE A DARE ATTUAZIONE AI COMPITI ED AGLI OBBLIGHI AD ESSO SPETTANTI E, IN PARTICOLARE, A QUELLI INDELEGABILI, AVVALENDOSI DELLA COLLABORAZIONE DEL SERVIZIO DI PREVENZIONE PROTEZIONE E/O DI OGNI ALTRO ESPERTO RITENUTO OPPORTUNO. A TAL FINE GLI VIENE

CONFERITO OGNI PIU' AMPIO POTERE, ANCHE DI SPESA, E, PERTANTO, EGLI POTRA' DISPORRE INTERVENTI CON UN LIMITE DI SPESA DI EURO 500.000 PER SINGOLO INTERVENTO. NEL CASO DI EMERGENZE POTRA' ECCEDERE IL SUDETTO LIMITE, TUTTE LE OPERAZIONI, ANCHE SINGOLARMENTE, NECESSARIE PER DARE ATTUAZIONE ALLA NORMATIVA IN MATERIA DI SICUREZZA SUL LAVORO POTRANNO ESSERE COMPIUTE CON IL SOLO LIMITE DI SPESA PREVISTO NEI PIANI O NEL BUDGET ANNUALE APPROVATI DAL CONSIGLIO DI AMMINISTRAZIONE.

15. DELEGARE A TERZI, QUALORA LO RITENESSE OPPORTUNO, L' ADEMPIMENTO DEGLI OBBLIGHI SU DI LUI INCOMBENTI, IN QUALITA' DI DATORE DI LAVORO/ COMMITTENTE AI SENSI DEL D. LGS. 81/2008, IN MATERIA DI TUTELA DELLA SICUREZZA E DELLA SALUTE DEI LAVORATORI NEI LUOGHI DI LAVORO.

16. STIPULARE CON LE CLAUSELE PIU' OPPORTUNE, MODIFICARE, RISOLVERE E CEDERE CONTRATTI PER L'ACQUISIZIONE DI MATERIALI, SERVIZI, LAVORI, EMETTERE ORDINI NELL'AMBITO DI CONTRATTI APERTI E PREVENTIVAMENTE STIPULATI DALLA SOCIETA' MEDIANTE I POTERI DELEGATI E QUANT'ALTRO NECESSARIO PER PORRE IN ATTO TUTTE LE MISURE RITENUTE NECESSARIE PER LA TUTELA DELLA SICUREZZA E DELLA SALUTE DEI LAVORATORI NEI LUOGHI DI LAVORO.

17. RAPPRESENTARE LA SOCIETA' IN TUTTE LE CAUSE IN MATERIA DI DIRITTO DEL LAVORO, CON LA FACOLTA' DI: CONCILIARE CONTROVERSIE INDIVIDUALI DI LAVORO, RICHIEDERE QUALSIASI PROVA E OPPORSI AD ESSA, RENDERE L'INTERROGATORIO LIBERO O FORMALE, ELEGGERE DOMICILI, NOMINARE AVVOCATI, PROCURATORI E ARBITRI E COMPIERE QUANT'ALTRO OCCORRA PER IL BUON ESITO DELLE CAUSE DI CUI TRATTASI.

18. RAPPRESENTARE LA SOCIETA' DI FRONTE AGLI UFFICI ED ENTI DI PREVIDENZA E ASSISTENZA PER LA SOLUZIONE DELLE QUESTIONI RELATIVE AL PERSONALE DELLA SOCIETA', NONCHE' DI FRONTE AI SINDACATI NELLE TRATTATIVE PER I CONTRATTI, GLI ACCORDI E LE CONTROVERSIE DI LAVORO, CON FACOLTA' DI SOTTOSCRIVERE GLI ATTI RELATIVI.

19. STIPULARE ATTI AVENTI AD OGGETTO IL TRASFERIMENTO DELLA PROPRIETA' E LA COSTITUZIONE DI DIRITTI REALI LIMITATI (IN PARTICOLARE SERVITU') SU BENI IMMOBILI DI OGNI TIPO, INERENTI IL SERVIZIO IDRICO INTEGRATO, FINO AD UN MASSIMO DI EURO 50.000 PER OGNI SINGOLA FATTISPECIE NEGOZIALE. IN PARTICOLARE, A TAL FINE, GLI VENGONO CONFERITE LE SEGUENTI FACOLTA': DESCRIVERE GLI IMMOBILI CON GLI ESTREMI CATASTALI ATTUALI, LA CONSISTENZA ED I CONFINI; CONVENIRE IL PREZZO, VERSARLO, RISCOUOTERLO O DICHIARARLO GIA' RISCOSSO, RILASCIANDONE O RICEVENDONE QUIETANZA, CONVENIRE LE MODALITA' E LE CONDIZIONI DI PAGAMENTO, CONCEDERE DILAZIONI E RINUNCIARE ALL'IPOTECA LEGALE; TRASFERIRE O CONSEGUIRE IL POSSESSO O LA DETENZIONE DEL BENE OGGETTO DI TRASFERIMENTO; PATTUIRE OGNI ALTRA CLAUSOLA, DI NATURA SIA REALE CHE OBBLIGATORIA, NECESSARIA O UTILE AI FINI DELLA CONCLUSIONE DEL CONTRATTO; ELEGGERE DOMICILI, RICHIEDERE BENEFICI ED AGEVOLAZIONI FISCALI, SCEGLIERE LA LEGGE E/O LA GIURISDIZIONE APPLICABILI ALL'ATTO, DEROGARE ALLA COMPETENZA PER TERRITORIO; IN GENERE COMPIERE TUTTO QUANTO SI RENDESSE NECESSARIO O UTILE PER IL PERFEZIONAMENTO DEGLI ATTI RICHIESTI, IN MODO CHE NON GLI SI POSSA OPPORRE DIFETTO O IMPRECISIONE DI POTERI.

20. CONFERIRE E REVOCARE DELEGHE E PROCURE NELL'AMBITO DEI POTERI CONFERITIGLI, PER SINGOLI ATTI O CATEGORIE DI ATTI SIA A DIPENDENTI DELLA SOCIETA', SIA A TERZI ANCHE PERSONE GIURIDICHE.

21. INSTAURARE, NELL' AMBITO DEI PIANI E DEI BUDGET APPROVATI E SECONDO LE PROCEDURE ED I REGOLAMENTI AZIENDALI, RAPPORTI DI CONSULENZA CON ESPERTI E PROFESSIONISTI ESTERNI, FISSANDONE TEMPI E MODALITA' DI PAGAMENTO.

22. IN VIA D'URGENZA ASSUMERE, CONGIUNTAMENTE AL PRESIDENTE, OGNI DECISIONE DI COMPETENZA DEL CONSIGLIO DI AMMINISTRAZIONE, DANDONE COMUNICAZIONE AL CONSIGLIO STESSO NELLA PRIMA RIUNIONE UTILE.

23. CONCLUDERE TRANSAZIONI, SOTTOSCRIVERE COMPROMESSI ARBITRALI E CLAUSELE COMPROMISSORIE, PROCEDENDO ALTRESI' ALLA DESIGNAZIONE E ALLA NOMINA DI ARBITRI.

24. DISPORRE AFFINCHE' SIANO PRESTATE DA TERZI FIDEIUSSIONI A FAVORE O NELL'INTERESSE DELLA SOCIETA', SIA NELLA SUA POSIZIONE DI CREDITRICE CHE DEBITRICE, NON ECCEDENTI L' IMPORTO DI EURO 500.000 PER CIASCUNA OPERAZIONE.

25. NELL'AMBITO DEI BUDGET E DEI PIANI APPROVATI DAL CONSIGLIO DI AMMINISTRAZIONE, E SECONDO LE PROCEDURE ED I REGOLAMENTI AZIENDALI, PROVVEDERE A TUTTE LE SPESE DELLA SOCIETA' PER INVESTIMENTI. NEGOZIARE E STIPULARE CONTRATTI E ATTI PER L'ESECUZIONE DI LAVORI O L'ACQUISIZIONE DI BENI, MATERIE PRIME O SERVIZI, O DI COMPRAVENDITA DI IMMOBILI E/O COSTITUZIONE DI DIRITTI REALI O SERVITU' ATTIVE O PASSIVE, CON CONSEGUENTE POTERE DI SPESA NEI LIMITI DI CUI ALLE VOCI DI COSTO INDICATE NEL BUDGET E AGLI IMPORTI PER INVESTIMENTI PREVISTI NEI PROGRAMMI APPROVATI DAL CONSIGLIO DI AMMINISTRAZIONE, RIENTRA NEI SUOI POTERI L'ASSUNZIONE MOTIVATA DI IMPEGNI DI SPESA NON PREVISTI NEI PIANI O NEI BUDGET APPROVATI, DI IMPORTO UNITARIO NON SUPERIORE A EURO 300.000, FACENDOLI RATIFICARE DA PARTE DEL CONSIGLIO DI AMMINISTRAZIONE NELLA PRIMA SEDUTA UTILE. NELL'AMBITO DEI POTERI DI ORDINARIA AMMINISTRAZIONE ATTRIBUITI

ALL'AMMINISTRATORE DELEGATO SI APPLICANO INOLTRE I SEGUENTI LIMITI:  
- LA TRANSAZIONE E LA CONCILIAZIONE DI GIUDIZI NONCHE' LA RINUNZIA AGLI ATTI CON VALORE DEI DIRITTI IN CONTESTAZIONE SINO AD EURO 100.000 PER OGNI CONTROVERSIA;  
- LA COMPROMISSIONE IN ARBITRI DI CONTROVERSIE AVENTI UN VALORE SINO AD EURO 100.000 PER CONTROVERSIA;  
- LA STIPULA DI CONTRATTI DI LOCAZIONE DI BENI IMMOBILI DI DURATA INFERIORE A NOVE ANNI E DI IMPORTO COMPLESSIVO INFERIORE A 300.000 EURO;  
- LA STIPULA DI CONTRATTI DI CONSULENZA A CARATTERE CONTINUATIVO DI DURATA INFERIORE ALL'ANNO O DI IMPORTO INFERIORE A 50.000 EURO, SE NON RICOMPRESI NEI BUDGET APPROVATI;  
- LA STIPULA DI OGNI ALTRO CONTRATTO CHE COMPORTI OBBLIGAZIONI PER LA SOCIETA' ENTRO L' IMPORTO DI EURO 300.000, AD ECCEZIONE DEI CONTRATTI DI FORNITURA E SOMMINISTRAZIONE DI BENI AI CLIENTI DELLA SOCIETA', PER I QUALI NON SI APPLICA DETTO LIMITE.  
PER TUTTE LE OPERAZIONI DELEGATE E PER TUTTO QUANTO AD ESSE FA RIFERIMENTO, L' AMMINISTRATORE DELEGATO E' INVESTITO INDIVIDUALMENTE DELLA FIRMA SOCIALE, CHE EGLI USERA' FACENDO PRECEDERE IL PROPRIO NOME DALLA DENOMINAZIONE DELLA SOCIETA' E DALLA QUALIFICA "AMMINISTRATORE DELEGATO".

**Consigliere**

**VAVASSORI VALENTINA**

*domicilio*

*carica*

Nata a TREVIGLIO (BG) il 13/12/1979  
Codice fiscale: VVSVNT79T53L400U  
MILANO (MI) VIALE ABRUZZI 64 CAP 20131

**consigliere**

Nominato con atto del 29/07/2014  
Data iscrizione: 30/09/2014  
Durata in carica: fino approvazione del bilancio al 31/12/2016  
Data presentazione carica: 26/08/2014

**Consigliere**

**LORENZI CATERINA**

*domicilio*

*carica*

Nata a VERDELLO (BG) il 22/01/1961  
Codice fiscale: LRNCRN61A62L753C  
VERDELLO (BG) VIA BECCARIA 1B CAP 24049

**consigliere**

Nominato con atto del 29/07/2014  
Data iscrizione: 30/09/2014  
Durata in carica: fino approvazione del bilancio al 31/12/2016  
Data presentazione carica: 26/08/2014

**Consigliere**

**PESENTI GIAN BATTISTA**

*domicilio*

*carica*

Nato a GAVERINA TERME (BG) il 12/09/1963  
Codice fiscale: PSNGBT63P12D943Y  
GAVERINA TERME (BG) VIA VITTORIA 13 CAP 24060

**consigliere**

Nominato con atto del 29/07/2014  
Data iscrizione: 30/09/2014  
Durata in carica: fino approvazione del bilancio al 31/12/2016  
Data presentazione carica: 26/08/2014

## 7 Sindaci, membri organi di controllo

<b>Presidente Del Collegio Sindacale</b>	GIUDICI MASSIMO
<b>Sindaco</b>	MAZZOLENI CRISTIANO
<b>Sindaco</b>	SALCONE RAFFAELLA
<b>Sindaco Supplente</b>	SABA NICOLA
<b>Sindaco Supplente</b>	SIGALA OLGA
<b>Societa' Di Revisione</b>	KPMG S.P.A.

### Organi di controllo collegio sindacale

Numero in carica: 5

### Elenco sindaci, membri degli organi di controllo

#### Presidente Del Collegio Sindacale

**GIUDICI MASSIMO**

*domicilio*

Nato a CARATE BRIANZA (MB) il 25/12/1957  
Codice fiscale: GDCMSM57T25B729T  
TREVIGLIO (BG) VIALE CESARE BATTISTI 29 CAP 24047

*carica*

**presidente del collegio sindacale**  
Nominato con atto del 29/07/2014  
Data iscrizione: 30/09/2014  
Durata in carica: fino approvazione del bilancio al 31/12/2016  
Numero: GU31BIS  
Data: 21/04/1995  
Ente: MINISTERO DI GIUSTIZIA

*registro revisori legali*

#### **Sindaco**

**MAZZOLENI CRISTIANO**

*domicilio*

Nato a URGNANO (BG) il 29/09/1959  
Codice fiscale: MZZCST59P29L502U  
BERGAMO (BG) VIA MASONE 3 CAP 24121

*carica*

**sindaco**  
Nominato con atto del 29/07/2014  
Data iscrizione: 30/09/2014  
Durata in carica: fino approvazione del bilancio al 31/12/2016  
Numero: GU31BIS  
Data: 21/04/1995  
Ente: MINISTERO DI GIUSTIZIA

*registro revisori legali*

#### **Sindaco**

**SALCONE RAFFAELLA**

*domicilio*

Nata a SORISOLE (BG) il 27/04/1955  
Codice fiscale: SLCRFL55D67I858M  
BERGAMO (BG) VIA LUIGI DE LEIDI 5 CAP 24121

*carica*

**sindaco**

Nominato con atto del 05/05/2015  
Data iscrizione: 08/06/2015  
Durata in carica: fino approvazione del bilancio al 31/12/2016  
Numero: GU50  
Data: 25/06/1996  
Ente: MINISTERO DELL'ECONOMIA E DELLE FINANZE

*registro revisori legali*

**Sindaco Supplente**  
**SABA NICOLA**

Nato a BERGAMO (BG) il 25/11/1976  
Codice fiscale: SBANCL76S25A794Y  
BERGAMO (BG) VIA MASONE 9 CAP 24121

*domicilio*

*carica*

**sindaco supplente**

Nominato con atto del 29/07/2014  
Data iscrizione: 30/09/2014  
Durata in carica: fino approvazione del bilancio al 31/12/2016  
Numero: GU34  
Data: 29/04/2005  
Ente: MINISTERO DI GIUSTIZIA

*registro revisori legali*

**Sindaco Supplente**  
**SIGALA OLGA**

Nata a DARFO BOARIO TERME (BS) il 14/04/1967  
Codice fiscale: SGLLGO67D54D251O  
FONTENO (BG) VIA PALAZZINE 28 CAP 24060

*domicilio*

*carica*

**sindaco supplente**

Nominato con atto del 05/05/2015  
Data iscrizione: 08/06/2015  
Durata in carica: fino approvazione del bilancio al 31/12/2016  
Numero: 80089  
Data: 07/06/1999  
Ente: MINISTERO DELL'ECONOMIA E DELLE FINANZE

*registro revisori legali*

**Societa' Di Revisione**  
**KPMG S.P.A.**

Codice fiscale: 00709600159

*sede*

MILANO (MI)  
VIA VITTOR PISANI 25 CAP 20124

*carica*

**societa' di revisione**

Nominato con atto del 27/07/2011  
Data iscrizione: 10/08/2011  
Durata in carica: fino approvazione del bilancio al 31/12/2013  
Numero: 70623  
Data: 01/08/1997  
Ente: MINISTERO DI GIUSTIZIA

*registro revisori legali*

## 8 Titolari di altre cariche o qualifiche

Procuratore	MILANESI MARCO
Procuratore	D'ALESSIO EMILIO FRANCESCO
Procuratore	VAVASSORI FABIO
Procuratore	BOTTI CRISTIAN

### Procuratore

**MILANESI MARCO**

*residenza*

Nato a CURNO (BG) il 05/05/1958  
Codice fiscale: MLNMRC58E05D221U  
BERGAMO (BG)  
VIA F.RISMONDO 3 CAP 24100

*carica*

**procuratore**  
Nominato con atto del 09/05/2013  
Data iscrizione: 06/06/2013  
Durata in carica: fino alla revoca

*poteri*

CON PROCURA DEL 09/05/2013 A REP.N.44797 DEL NOTAIO ARMANDO SANTUS:  
QUALE DIRETTORE GENERALE PERSONA CHE ESERCITA UN RAPPORTO GERARCHICO SU TUTTE LE STRUTTURE AZIENDALI, SIA DIRETTAMENTE CHE PER IL TRAMITE DEI RESPONSABILI DI AREA/SERVIZIO, CUI COMPETE LA RESPONSABILITA' DELL'ESECUZIONE DELLE ATTIVITA' OPERATIVE FINALIZZATE AL RAGGIUNGIMENTO DEGLI OBIETTIVI DI VOLTA IN VOLTA ASSEGNATI;  
RECEPISCE LE LINEE GUIDA ED ATTUA LE DIRETTIVE IMPARTITE DAL CONSIGLIO DI AMMINISTRAZIONE, PER IL TRAMITE DELL'AMMINISTRATORE DELEGATO;  
MONITORA L'ANDAMENTO DELLE ATTIVITA' GESTIONALI, LA CORRETTA ALLOCAZIONE DELLE RISORSE AZIENDALI, I LIVELLI DI PRESTAZIONE OPERATIVA ED ECONOMICA DELLE SINGOLE STRUTTURE AZIENDALI;  
PROMUOVE OGNI POSSIBILE AZIONE MIGLIORATIVA VOLTA AL CONSEGUIMENTO DELLA MASSIMA CAPACITA' OPERATIVA DA PARTE DELLE STRUTTURE AZIENDALI, E ALLA QUALE, PER LO SVOLGIMENTO DEI PREDETTI COMPITI, VENGONO DELEGATI I SEGUENTI POTERI AFFINCHE' POSSA:  
1. ADOTTARE OGNI MISURA ED INIZIATIVA DIRETTA AD ATTUARE GLI INDIRIZZI GENERALI FISSATI DAL CONSIGLIO DI AMMINISTRAZIONE, PER IL TRAMITE DELL'AMMINISTRATORE DELEGATO.  
2. DIRIGERE IL PERSONALE AZIENDALE NELL'AMBITO DEGLI INDIRIZZI GENERALI FISSATI DAL CONSIGLIO DI AMMINISTRAZIONE.  
3. ADOTTARE I PROVVEDIMENTI RELATIVI ALLO STATO GIURIDICO ED ECONOMICO DEL PERSONALE STESSO, ESCLUSI I DIRIGENTI, ANCHE IN SEDE DI INSTAURAZIONE DEL RAPPORTO DI LAVORO, COMPRESI GLI ATTI DI PREPOSIZIONE AGLI UFFICI SECONDO QUANDO PREVISTO DALLA LEGGE E DAI C.C.N.L.  
4. ASSUMERE E NOMINARE IL PERSONALE, ESCLUSI I DIRIGENTI, IN COERENZA CON LE PREVISIONI CONTENUTE NEI PIANI E NEI BUDGET APPROVATI.  
5. ASSUMERE E PROMUOVERE LE SANZIONI DISCIPLINARI E QUALSIASI ALTRO PROVVEDIMENTO, ESCLUSI I LICENZIAMENTI, NEI CONFRONTI DI OPERAI, IMPIEGATI E QUADRI.  
6. RILASCIARE AL PERSONALE DIPENDENTE OGNI DICHIARAZIONE E/O ATTESTAZIONE IN MERITO AL RAPPORTO INTRATTENUTO CON LA SOCIETA' MANDANTE.  
7. AUTORIZZARE LA PARTECIPAZIONE DEI DIPENDENTI A MANIFESTAZIONI, CORSI, SEMINARI E CONVEGNI PER LA LORO FORMAZIONE E AGGIORNAMENTO.  
8. AUTORIZZARE TRASFERTE E RIMBORSI SPESE DEL PERSONALE DELLA SOCIETA' MANDANTE.  
9. ALIENARE I CESPITI AZIENDALI, IVI COMPRESI BREVETTI E KNOW-HOW, DI VALORE SINO AD EURO 25.000,00 (VENTICINQUEMILA/00) PER SINGOLA TRANSAZIONE.  
10. PRESTARE GARANZIE PER IMPORTI SINO AD EURO 25.000,00 (VENTICINQUEMILA/00) PER OGNI SINGOLO ATTO.  
11. ESERCIRE LA FUNZIONE DI FINANZA ORDINARIA D'IMPRESA, COMPRESA L'ORDINARIA AMMINISTRAZIONE NEI RAPPORTI CON GLI ISTITUTI DI CREDITO E COMPIERE TUTTE LE OPERAZIONI BANCARIE DI GIROCONTO E DI GIROFONDO.

12. DISPORRE BONIFICI VERSO FORNITORI CON IL LIMITE DI EURO 500.000,00 (CINQUECENTOMILA/00) A FORNITORE E IL LIMITE GENERALE DI EURO 3.000.000,00 (TRE MILIONI/00) A DISTINTA; STORNARE BONIFICI NON DI COMPETENZA DELLA MANDANTE SENZA ALCUN LIMITE DI IMPORTO.
13. SOTTOSCRIVERE MANDATI PER IL PAGAMENTO DI: BOLLETTINI POSTALI VERSO ENTI PUBBLICI QUALI, A TITOLO ESEMPLIFICATIVO, COSAP, CONCESSIONI, DIRITTI DI ISTRUTTORIA, ABBONAMENTI, PER UN IMPORTO MASSIMO DI EURO 20.000,00 (VENTIMILA/00) A BOLLETTINO; F23 PER VERSAMENTO IMPOSTA DI REGISTRO E BOLLO VIRTUALE PER UN IMPORTO MASSIMO DI EURO 50.000,00 (CINQUANTAMILA/00) AD OPERAZIONE; F24 PER UN IMPORTO MASSIMO DI EURO 750.000,00 (SETTECENTOCINQUANTAMILA/00); DEGLI STIPENDI PER UN IMPORTO MASSIMO DI EURO 2.500.000,00 (DUEMILIONICINQUECENTOMILA/00) AD OPERAZIONE; DEI CONTRIBUTI SOCIALI PER UN IMPORTO MASSIMO DI EURO 500.000,00 (CINQUECENTOMILA/00) AD OPERAZIONE; PER IL PAGAMENTO DELLE RITENUTE SINDACALI PER UN IMPORTO MASSIMO DI EURO 30.000,00 (TRENTAMILA/00) AD OPERAZIONE; DI CESSIONI DEL QUINTO SULLO STIPENDIO PER UN IMPORTO MASSIMO DI EURO 30.000,00 (TRENTAMILA/00) AD OPERAZIONE. SOTTOSCRIVERE ASSEGNI PER RITIRO CONTANTI PER UN IMPORTO MASSIMO DI EURO 12.500,00 (DODICIMILACINQUECENTO/00) E GIRARE ASSEGNI INTESTATI AGLI UTENTI PER RIACCREDITO SUI CONTI CORRENTI DELLA SOCIETA' MANDANTE SENZA ALCUN LIMITE.
14. SOTTOSCRIVERE L'ACCETTAZIONE DI CESSIONI FATTURE DA PARTE DI TERZI FORNITORI SENZA ALCUN LIMITE DI IMPORTO.
15. NEGOZIARE E STIPULARE CONTRATTI E ATTI PER L'ESECUZIONE DI LAVORI O L'ACQUISIZIONE DI BENI, MATERIE PRIME O SERVIZI, O DI COMPRAVENDITA DI IMMOBILI E/O COSTITUZIONE DI DIRITTI REALI O SERVITU' ATTIVE O PASSIVE, CON CONSEGUENTE POTERE DI SPESA NEI LIMITI DI CUI ALLE VOCI DI COSTO INDICATE NEL BUDGET E AGLI IMPORTI PER INVESTIMENTI PREVISTI NEI PROGRAMMI APPROVATI DAL CONSIGLIO DI AMMINISTRAZIONE, L'ASSUNZIONE MOTIVATA DI IMPEGNI DI SPESA NON PREVISTI NEI PIANI O NEI BUDGET, PER ESERCIZIO E/O PER INVESTIMENTO, NEL LIMITE DEL 20% (VENTI PER CENTO) DELLE SINGOLE VOCI DI COSTO O DEGLI IMPORTI COMPLESSIVI E, COMUNQUE, DI IMPORTO UNITARIO NON SUPERIORE A EURO 50.000,00 (CINQUANTAMILA/00) INFORMANDONE L'AMMINISTRATORE DELEGATO.
16. FIRMARE LA DOCUMENTAZIONE (CONTABILITA' LAVORI, SERVIZI E FORNITURE, CERTIFICATI DI REGOLARE ESECUZIONE, COLLAUDO, ECC.) RELATIVA ALLA ESECUZIONE DI LAVORI, SERVIZI E FORNITURE, OLTRE L'IMPORTO DI EURO 300.000,00 (TRECENTOMILA/00) PER OGNI SINGOLO ATTO;
17. EFFETTUARE SPESE PER LA REALIZZAZIONE DI INVESTIMENTI AVENTI CARATTERE DI NECESSITA' E URGENZA, DI IMPORTO UNITARIO NON SUPERIORE A EURO 150.000,00 (CENTOCINQUANTAMILA/00) INFORMANDONE TEMPESTIVAMENTE L'AMMINISTRATORE DELEGATO.
18. SOVRINTENDERE ALL'APPLICAZIONE DELLE LEGGI E DEI REGOLAMENTI AZIENDALI ADOTTATI AI SENSI DEL D.LGS. N.163/2006 PER LA DISCIPLINA DEI CONTRATTI E DEGLI ACQUISTI IN ECONOMIA; NOMINARE - DI VOLTA IN VOLTA - LE COMMISSIONI GIUDICATRICI NELL'AMBITO DI PROCEDURE DI ACQUISIZIONE DI LAVORI, SERVIZI E FORNITURE; PORRE IN ESSERE OGNI ADEMPIMENTO AFFERENTE ALLE PROCEDURE DI SELEZIONE DEI CONTRAENTI, FATTI SALVI I COMPITI CHE, IN BASE ALLE PROCEDURE ORGANIZZATIVE AZIENDALI, SONO ATTRIBUITI AD ALTRI ORGANI O SOGGETTI.
19. CURARE LE COMUNICAZIONI ALLE AUTORITA' DI VIGILANZA SUI CONTRATTI PUBBLICI PREVISTE DALLA VIGENTE NORMATIVA.
20. STIPULARE, SOTTOSCRIVERE E RISOLVERE CONTRATTI DI FORNITURA E SOMMINISTRAZIONE PER OGNI GENERE DI UTENZA.
21. FIRMARE I CERTIFICATI DI PAGAMENTO RELATIVI AI LAVORI, SERVIZI E FORNITURE AFFIDATI, D'IMPORTO SUPERIORE A EURO 50.000,00 (CINQUANTAMILA/00).
22. COMPIERE GLI ATTI RELATIVI AI PROCEDIMENTI DI GARA PER L'ACQUISIZIONE DI LAVORI, FORNITURE E SERVIZI.
23. INDIRE SELEZIONI PER IL RECLUTAMENTO DEL PERSONALE, IN CONFORMITA' ALLE VIGENTI DISPOSIZIONI DI LEGGE E DEI REGOLAMENTI ADOTTATI DALLA SOCIETA' MANDANTE.
24. ADEMPIERE AGLI OBBLIGHI NORMATIVI PREVISTI DAL D.LGS. N.196/2003; IN PARTICOLARE AL NOMINATO PROCURATORE VENGONO ATTRIBUITI I POTERI OCCORRENTI PER L'OSSERVANZA DI TUTTI GLI OBBLIGHI E LE PRESCRIZIONI POSTE DALLA LEGGE O DA ALTRA FONTE NORMATIVA IN MATERIA DI TRATTAMENTO DEI DATI PERSONALI, IVI COMPRESI I POTERI DI IMPARTIRE DISPOSIZIONI E DARE ISTRUZIONI AI COMPETENTI UFFICI DELLA SOCIETA' MANDANTE NONCHE' DI DESIGNARE, OVE DEL CASO, UNO O PIU' RESPONSABILI AI SENSI DEL D.LGS. N.196/2003.
25. ORGANIZZARE E COORDINARE LE FUNZIONI AZIENDALI PER L'ATTUAZIONE DELLA NORMATIVA IN MATERIA DI PROTEZIONE DEI DATI PERSONALI, COMPRESO IL PROFILO DELLA SICUREZZA DEI MEDESIMI, CON COMPLETA AUTONOMIA DECISIONALE SENZA ALCUNA LIMITAZIONE PER L'ATTUAZIONE DEGLI ADEMPIMENTI PRESCRITTI DALLA SUDETTA NORMATIVA, E CON AMPIA FACOLTA' DI DESIGNARE "RESPONSABILI DEL TRATTAMENTO" ED "INCARICATI DEL TRATTAMENTO" AI SENSI DI LEGGE, E COMUNQUE DI SUB-DELEGARE LE

SUDDETTE FUNZIONI A DIPENDENTI DELL'AZIENDA.

26. SVOLGERE, NELL'AMBITO DELLE AREE LA CUI RESPONSABILITA' NON SIA STATA DELEGATA AD ALTRI DIRIGENTI E PER TUTTE LE ATTIVITA' FISSE DELL'AZIENDA DESTINATE A UFFICI E MAGAZZINI, LE FUNZIONI DI DATORE DI LAVORO DELEGATO, COSI' COME DEFINITO DAL D.LGS. N.81/2008, DANDO ATTUAZIONE ALLE DIRETTIVE DEL DATORE DI LAVORO E PROVVEDENDO ALLO SVOLGIMENTO DEI COMPITI E ALL'ADEMPIMENTO DEGLI OBBLIGHI TUTTI PREVISTI DALLA VIGENTE NORMATIVA IN MATERIA DI SICUREZZA, INCLUSA LA PREVENZIONE DEGLI INCENDI E L'IGIENE DEL LAVORO, CON LA SOLA ESCLUSIONE DEI COMPITI INDELEGABILI PREVISTI DAL D.LGS. N.81/2008, AGENDO IN PIENA AUTONOMIA PER LA PROGRAMMAZIONE, ORGANIZZAZIONE, GESTIONE E CONTROLLO DI TUTTE LE ATTIVITA' INTESA A DARE ATTUAZIONE E ADEMPIMENTO ALLE NORME IN MATERIA, RELATIVAMENTE ALL'AMBITO AZIENDALE SOPRA INDICATO, AFFIDATO ALLA SUA COMPLETA AUTONOMIA GESTIONALE. IN PARTICOLARE, NELLO SVOLGIMENTO DELLE ATTIVITA' DI SUA COMPETENZA, IL DELEGATO DOVRA': GARANTIRE CHE NELLA GESTIONE DEI SITI AZIENDALI DI PROPRIA COMPETENZA VENGANO SEMPRE RISPETTATE LE NORME DI LEGGE E TECNICHE IN VIGORE E LE EVENTUALI DISPOSIZIONI O PROCEDURE AZIENDALI INERENTI L'IGIENE E LA SICUREZZA DEL LAVORO; GARANTIRE CHE VENGANO RICHIESTE LE DOCUMENTAZIONI ATTESTANTI LA CONFORMITA' ALLE NORME DI QUANTO ACQUISTATO O REALIZZATO NONCHE' GLI EVENTUALI PROVVEDIMENTI AUTORIZZATIVI NECESSARI, PER QUANTO DI SUA COMPETENZA, E CURARNE LA CUSTODIA; GARANTIRE CHE VENGANO RICHIESTE LE SCHEDE DI SICUREZZA DEI PRODOTTI CHIMICI UTILIZZATI E CURARNE LA CUSTODIA; GARANTIRE CHE I LUOGHI DI LAVORO, GLI IMPIANTI RELATIVI, LE ATTREZZATURE DI LAVORO, PER QUANTO DI COMPETENZA, VENGANO SOTTOPOSTI A REGOLARE MANUTENZIONE TECNICA E VENGANO ELIMINATI, QUANTO PIU' RAPIDAMENTE POSSIBILE, I DIFETTI RILEVATI CHE POSSONO PREGIUDICARE LA SICUREZZA E LA SALUTE DEL PERSONALE; CON IL SUPPORTO DEL RESPONSABILE DEL SERVIZIO DI PREVENZIONE E PROTEZIONE, PROVVEDERE CHE LE MISURE DI PREVENZIONE E PROTEZIONE, PER QUANTO DI SUA COMPETENZA, VENGANO AGGIORNATE IN RELAZIONE AI MUTAMENTI ORGANIZZATIVI E PRODUTTIVI CHE ABBIANO RILEVANZA AI FINI DELLA SALUTE E DELLA SICUREZZA SUL LAVORO, OVVERO IN RELAZIONE AL GRADO DI EVOLUZIONE DELLA TECNICA. IL DELEGATO DOVRA' INOLTRE INFORMARE LA SOCIETA' DELEGANTE SULLE ATTIVITA' SVOLTE IN MANIERA DA CONSENTIRE UN'IDONEA VIGILANZA SULL'ADEMPIMENTO DELL'INCARICO. IL DELEGATO, IN RELAZIONE ALLE RESPONSABILITA' DI CUI SOPRA, ESERCITERA' I SUOI POTERI IN AUTONOMIA E SENZA INTERFERENZA ALCUNA. A TAL FINE GLI VIENE GARANTITA UN'AUTONOMIA ECONOMICA ADEGUATA ALLE FUNZIONI ATTRIBUITEGLI, PER L'ADEMPIMENTO DELLE QUALI POTRA' PERTANTO, SENZA AUTORIZZAZIONE PREVENTIVA ALCUNA, DISPORRE LIBERAMENTE SPESE NELL'AMBITO DEI BUDGET APPROVATI, SECONDO LE ESIGENZE CHE LA DISCREZIONALITA' TECNICA DEL DELEGATO AVRA' INDIVIDUATO DI VOLTA IN VOLTA PER IL PERFETTO ADEMPIMENTO DEGLI OBBLIGHI.

27. PROVVEDERE, NELL'AMBITO DELLE AREE LA CUI RESPONSABILITA' NON SIA STATA DELEGATA AD ALTRI DIRIGENTI E PER TUTTE LE ATTIVITA' FISSE DELL'AZIENDA DESTINATI AD USO UFFICIO E MAGAZZINO, ALLO SVOLGIMENTO DEI COMPITI E ALL'ADEMPIMENTO DEGLI OBBLIGHI TUTTI PREVISTI IN CAPO AL DATORE DI LAVORO DALLA VIGENTE NORMATIVA IN MATERIA DI PROTEZIONE AMBIENTALE, AGENDO IN PIENA AUTONOMIA PER LA PROGRAMMAZIONE, ORGANIZZAZIONE, GESTIONE E CONTROLLO DI TUTTE LE ATTIVITA' INTESA A DARE ATTUAZIONE E ADEMPIMENTO ALLE NORME IN MATERIA DI TUTELA DELL'AMBIENTE ESTERNO (AD ESEMPIO QUELLE RELATIVE AD ATMOSFERA, SUOLO, CORPI IDRICI SUPERFICIALI E ACQUE SOTTERRANEE, RIFIUTI, RUMORE AMBIENTALE, AMIANTO, OZONO STRATOSFERICO, INQUINAMENTO ELETTROMAGNETICO, RISORSE NATURALI ED ENERGETICHE).

28. GARANTIRE CHE LA REALIZZAZIONE ED ACQUISIZIONE DEGLI IMMOBILI AD USO UFFICIO/MAGAZZINO UTILIZZATI DALL'AZIENDA, DEGLI IMPIANTI RELATIVI E DELL'ARREDO, AVVENGANO NEL RISPETTO DELLE NORMATIVE TECNICHE E DI LEGGE, IN PARTICOLARE PER QUANTO CONCERNE L'IGIENE E LA SICUREZZA DEL LAVORO.

29. STIPULARE ATTI AVENTI AD OGGETTO IL TRASFERIMENTO DELLA PROPRIETA' E LA COSTITUZIONE DI DIRITTI REALI LIMITATI (IN PARTICOLARE SERVITU') SU BENI IMMOBILI DI OGNI TIPO, INERENTI IL SERVIZIO IDRICO INTEGRATO, FINO AD UN MASSIMO DI EURO 50.000,00 (CINQUANTAMILA/00) PER OGNI SINGOLA FATTISPECIE NEGOZIALE. IN PARTICOLARE, A TAL FINE, GLI VENGONO CONFERITE LE SEGUENTI FACOLTA': DESCRIVERE GLI IMMOBILI CON GLI ESTREMI CATASTALI ATTUALI, LA CONSISTENZA ED I CONFINI; CONVENIRE IL PREZZO, VERSARLO, RISCOUOTERLO O DICHIARARLO GIA' RISCOSSO, RILASCIANDONE O RICEVENDONE QUIETANZA, CONVENIRE LE MODALITA' E LE CONDIZIONI DI PAGAMENTO, CONCEDERE DILAZIONI E RINUNCIARE ALL'IPOTECA LEGALE; TRASFERIRE O CONSEGUIRE IL POSSESSO O LA DETENZIONE DEL BENE OGGETTO DI TRASFERIMENTO; PATTUIRE OGNI ALTRA CLAUSOLA DI NATURA SIA REALE CHE OBBLIGATORIA, NECESSARIA OD UTILE AI FINI DELLA CONCLUSIONE DEL CONTRATTO; ELEGGERE DOMICILI, RICHIEDERE BENEFICI ED AGEVOLAZIONI FISCALI, SCEGLIERE LA LEGGE E/O LA GIURISDIZIONE APPLICABILI ALL'ATTO, DEROGARE ALLA COMPETENZA PER TERRITORIO; IN GENERE COMPIERE TUTTO QUANTO SI RENDESSE NECESSARIO O UTILE PER IL PERFEZIONAMENTO DEGLI ATTI RICHIESTI, IN MODO CHE NON GLI SI POSSA OPPORRE



DIFETTO O IMPRECISIONE DI POTERI.

30. PRESENTARE A CLIENTI E A TERZI IN GENERE PROPOSTE CONTRATTUALI PER LA FORNITURA DI SERVIZI O L'ESECUZIONE DI LAVORI DA PARTE DELLA SOCIETA' E STIPULARE I RELATIVI CONTRATTI.

31. AUTORIZZARE L'EMISSIONE DI FATTURE ATTIVE DI QUALSIVOGLIA IMPORTO.

32. PRESIDARE LE ATTIVITA' CONNESSE ALLA GESTIONE DELLA CLIENTELA E DEI RAPPORTI CONTRATTUALI, CON PARTICOLARE RIFERIMENTO ALLA GESTIONE DEI CONTRATTI DI SOMMINISTRAZIONE CON I CLIENTI DELLA SOCIETA' MANDANTE, ALLE ATTIVITA' DI ACQUISIZIONE, MESSA A RUOLO, BOLLETTAZIONE E FATTURAZIONE, AI PROCESSI DI FRONT E BACK-OFFICE, ALLA GESTIONE DEI RECLAMI E DELL'ATTIVITA' DI INFORMAZIONE AL PUBBLICO.

33. CONCEDERE DILAZIONI DI PAGAMENTO E CONCORDARE PIANI DI RIENTRO CON I CLIENTI DELLA SOCIETA' PER CREDITI SCADUTI FINO ALL'AMMONTARE DI EURO 50.000,00 (CINQUANTAMILA/00) PER SINGOLO DEBITORE.

34. SVOLGERE LE PRATICHE PER IL RECUPERO DEI CREDITI DELLA SOCIETA' MANDANTE ATTIVANDO, SE DEL CASO, EVENTUALI AZIONI LEGALI, GIUDIZIALI O EXTRAGIUDIZIALI, PER LA RISCOSSIONE COATTIVA DEL CREDITO.

35. PROVVEDERE ALL'ANNULLAMENTO DI CREDITI NEI CONFRONTI DEI CLIENTI DELLA SOCIETA' MANDANTE, DI VALORE NON SUPERIORE A EURO 50.000,00 (CINQUANTAMILA/00) NEI CASI DI ACCERTATA E DOCUMENTATA INESIGIBILITA'.

36. RAPPRESENTARE LA SOCIETA' MANDANTE NELLE PROCEDURE FALLIMENTARI DI TERZI, PRESENTARE DICHIARAZIONE DI FALLIMENTO, INSINUARE I CREDITI RELATIVI INTERVENENDO IN PROCEDURA FALLIMENTARE O DI CONCORDATO PREVENTIVO, PRENDERE PARTE AD ADUNANZE DI CREDITORI, APPROVARE CONCORDATI, FARE OPPOSIZIONE AGLI STESSI, RISCOUTERE RILASCIANDO QUIETANZA.

37. PRESENTARE DENUNCE RELATIVE AD ILLECITI PERPETRATI NEI CONFRONTI DELLA SOCIETA' MANDANTE E SOTTOSCRIVERE ATTI DI REMISSIONE NEI CASI DI PROCEDIBILITA' A QUERELA DI PARTE.

38. PROPORRE, PRESSO GLI UFFICI AMMINISTRATIVI E GIUDIZIARI COMPETENTI, OPPOSIZIONI E RICORSI AVVERSO VERBALI PER SANZIONI AMMINISTRATIVE ELEVATI A CARICO DELLA SOCIETA' MANDANTE.

39. AUTORIZZARE TRANSAZIONI E INDENNIZZI FINO AD UN IMPORTO DI EURO 50.000,00 (CINQUANTAMILA/00) PER OGNI SINGOLO ATTO.

\* \* \*

IL NOMINATO PROCURATORE, NELL'ESERCIZIO DELLE PROPRIE FUNZIONI E NEI LIMITI DEI POTERI CONFERITIGLI, HA FACOLTA' DI RILASCIARE DELEGHE, DANDONE INFORMATIVA ALL'AMMINISTRATORE DELEGATO, AL PERSONALE DIPENDENTE CHE RISULTI QUALIFICATO PER L'ESPLETAMENTO DEI COMPITI DELEGATI, IN COERENZA CON LE MANSIONI E I RUOLI DEFINITI DAL PIANO ORGANIZZATIVO AZIENDALE APPROVATO DAL CONSIGLIO DI AMMINISTRAZIONE E, ALTRESI', DI CONVALIDARE E MANTENERE LE DELEGHE IN PRECEDENZA CONFERITE. NELL'ASSEGNAZIONE DELLE DELEGHE IL NOMINATO PROCURATORE DOVRA' ADOTTARE LE SEGUENTI CAUTELE:

.CHE LA DELEGA RISULTI DA ATTO SCRITTO RECANTE DATA CERTA,

.CHE IL DELEGATO POSSEGGA TUTTI I REQUISITI DI PROFESSIONALITA' ED ESPERIENZA RICHIESTI DALLA SPECIFICA NATURA DELLE FUNZIONI DELEGATE,

.CHE VENGANO ATTRIBUITI AL DELEGATO TUTTI I POTERI DI ORGANIZZAZIONE, GESTIONE E CONTROLLO RICHIESTI DALLA SPECIFICA NATURA DELLE FUNZIONI DELEGATE,

.CHE VENGA ATTRIBUITA AL DELEGATO L'AUTONOMIA DI SPESA NECESSARIA ALLO SVOLGIMENTO DELLE FUNZIONI DELEGATE,

.CHE LA DELEGA SIA ACCETTATA PER ISCRITTO.

PER TUTTE LE OPERAZIONI DELEGATE E PER TUTTO QUANTO AD ESSE FA RIFERIMENTO, IL NOMINATO PROCURATORE E' INVESTITO INDIVIDUALMENTE DELLA FIRMA SOCIALE, CHE EGLI USERA' FACENDO PRECEDERE IL PROPRIO NOME DALLA DENOMINAZIONE DELLA SOCIETA' E DALLA QUALIFICA "DIRETTORE GENERALE".

## Procuratore

**D'ALESSIO EMILIO  
FRANCESCO**

*residenza*

Nato a BERGAMO (BG) il 28/12/1968  
Codice fiscale: DLSMFR68T28A794J

CASAZZA (BG)  
VIA CAVOUR 4 CAP 24060

*carica*

**procuratore**  
Nominato con atto del 09/05/2013  
Data iscrizione: 06/06/2013  
Durata in carica: fino alla revoca

*poteri*

CON PROCURA DEL 09/05/2013 A REP.N.44735 DEL NOTAIO ARMANDO SANTUS:  
QUALE RESPONSABILE DELL'AREA ESERCIZIO PERSONA CHE DIRIGE, CONTROLLA E VIGILA  
SUGLI ADEMPIMENTI PREVISTI DALLA VIGENTE NORMATIVA NELLO SVOLGIMENTO  
DELL'ATTIVITA' DI GESTIONE DELLA PRODUZIONE E DISTRIBUZIONE DELL'ACQUA  
POTABILE, DELLA RACCOLTA E DELLA DEPURAZIONE DELLE ACQUE REFLUE E NELLA  
MANUTENZIONE E GESTIONE DEGLI IMPIANTI, NEI LIMITI DELLA CAPACITA' FUNZIONALE  
REALE DEI SUDETTI IMPIANTI;  
COORDINA LE ATTIVITA' DI GESTIONE DELLA PRODUZIONE E DISTRIBUZIONE  
DELL'ACQUA POTABILE E DI RACCOLTA, COLLETTAMENTO E DEPURAZIONE DELLE ACQUE  
REFLUE;  
GESTISCE LE ATTIVITA' FINALIZZATE AL MANTENIMENTO DELL'EFFICIENZA DI RETI E  
IMPIANTI;

GESTISCE I CONTRATTI DI APPALTO DI COMPETENZA DELL'AREA ESERCIZIO;  
MANTIENE I PROCESSI E LE ATTIVITA' DI GESTIONE DI RETI E IMPIANTI NEL  
RISPETTO DELLE NORME DI RIFERIMENTO IN MATERIA AMBIENTALE E DI SICUREZZA DEL  
LAVORO,

E ALLA QUALE, PER LO SVOLGIMENTO DEI PREDETTI COMPITI, VENGONO DELEGATI I  
SEGUENTI POTERI:

1. INTRATTENERE RAPPORTI CON ENTI E AMMINISTRAZIONI PUBBLICHE, STATALI,  
PARASTATALI, REGIONALI, PROVINCIALI E COMUNALI E PRESSO PRIVATI, DITTE E  
SOCIETA' DI QUALSIASI FORMA GIURIDICA, PRESSO LE ASSOCIAZIONI TECNICHE E DI  
CATEGORIA PER L'ESPLETAMENTO DI QUALSIVOGLIA PRATICA AFFIDATA ALLA SUA  
COMPETENZA, RAPPRESENTANDO LA SOCIETA' MANDANTE NELLE CONFERENZE DEI SERVIZI E  
PRESENTANDO LE RICHIESTE DI AUTORIZZAZIONE.
2. SVOLGERE LE FUNZIONI DI RESPONSABILE DEL PROCEDIMENTO, IN FASE DI ESECUZIONE  
DEL CONTRATTO, NELLE PROCEDURE, ATTIVATE DALL'AREA ESERCIZIO DI SUA COMPETENZA,  
DI ACQUISIZIONE DI LAVORI, SERVIZI E FORNITURE, OVVERO DI RESPONSABILE  
DELL'ESECUZIONE DEL CONTRATTO, SECONDO QUANTO DISPOSTO DAI REGOLAMENTI  
AZIENDALI IN MATERIA.
3. AUTORIZZARE L'EFFETTUAZIONE DI SPESE PER L'ACQUISIZIONE DI LAVORI, SERVIZI O  
FORNITURE GESTITI DALL'AREA DI PROPRIA COMPETENZA, CON POTERE DI SPESA NEI  
LIMITI DI CUI ALLE VOCI DI COSTO INDICATE NEL BUDGET APPROVATO, FINO  
ALL'IMPORTO DI EURO 50.000,00 (CINQUANTAMILA/00) PER OGNI SINGOLO ACQUISTO.
4. AUTORIZZARE TRANSAZIONI, RELATIVE A LAVORI, SERVIZI O FORNITURE, FINO AD UN  
IMPORTO DI EURO 10.000,00 (DIECIMILA/00) PER OGNI SINGOLO ATTO.
5. AUTORIZZARE IL PAGAMENTO DI FATTURE PER LE QUALI NON SIA STATA EMESSA UNA  
FORMALE RICHIESTA DI ACQUISTO, FINO ALL'IMPORTO DI EURO 2.500,00  
(DUEMILACINQUECENTO/00) PER OGNI SINGOLO DOCUMENTO.
6. AUTORIZZARE IL PAGAMENTO DELLE FATTURE RELATIVAMENTE ALLE SPESE CORRENTI, I  
CUI CENTRI DI COSTO SONO DI PROPRIA COMPETENZA, PREVIA VERIFICA DI CONFORMITA'  
DI QUANTO FORNITO AI REQUISITI CONTRATTUALI.
7. PRESENTARE A CLIENTI E A TERZI IN GENERE PROPOSTE CONTRATTUALI PER  
L'ESECUZIONE DI LAVORI DA PARTE DELLA SOCIETA' E STIPULARE, SE RICHIESTO, I  
RELATIVI CONTRATTI, FINO AD UN IMPORTO DI EURO 30.000,00 (TRENTAMILA/00) PER  
OGNI SINGOLO ATTO.
8. AUTORIZZARE L'EMISSIONE DI FATTURE ATTIVE DI QUALSIVOGLIA IMPORTO.
9. FIRMARE LA DOCUMENTAZIONE (CONTABILITA' LAVORI, SERVIZI E FORNITURE,  
CERTIFICATI DI REGOLARE ESECUZIONE, COLLAUDO, ECC.) RELATIVA ALLA ESECUZIONE DI  
LAVORI, SERVIZI E FORNITURE ATTIVATI DALL'AREA ESERCIZIO, FINO ALL'IMPORTO DI  
EURO 300.000,00 (TRECENTOMILA/00) PER OGNI SINGOLO ATTO; IL RELATIVO  
CERTIFICATO DI PAGAMENTO, SE DI IMPORTO SUPERIORE A EURO 50.000,00  
(CINQUANTAMILA/00) DOVRA' ESSERE SOTTOPOSTO ALLA FIRMA DEL DIRETTORE GENERALE.
10. IL NOMINATO PROCURATORE HA FACOLTA' DI DELEGARE, CON OBBLIGO DI INFORMATIVA  
AL DIRETTORE GENERALE, AI RESPONSABILI DI ZONA/FUNZIONE DELL'AREA ESERCIZIO, IN  
COERENZA CON LE RESPONSABILITA' ATTRIBUITE DAL PIANO ORGANIZZATIVO, LE SEGUENTI  
RESPONSABILITA':
  - A. INTRATTENERE RAPPORTI CON ENTI E AMMINISTRAZIONI PUBBLICHE, STATALI,  
PARASTATALI, REGIONALI, PROVINCIALI E COMUNALI E PRESSO PRIVATI, DITTE E  
SOCIETA' DI QUALSIASI FORMA GIURIDICA, PER LO SVOLGIMENTO DI QUALSIASI PRATICA  
AFFIDATA ALLA GESTIONE OPERATIVA;
  - B. EMETTERE ORDINI DI LAVORO E DI ACQUISTO A DITTE CONVENZIONATE, NELL'AMBITO  
DEI CONTRATTI APERTI PREVENTIVAMENTE STIPULATI DALLA SOCIETA' MANDANTE, PER  
L'ACQUISIZIONE DI LAVORI, SERVIZI O FORNITURE NEL RISPETTO TASSATIVO DELLE  
CONDIZIONI STABILITE CONTRATTUALMENTE. TALE POTERE SARA' ESERCITATO FINO  
ALL'IMPORTO CHE SARA' PREDETERMINATO NEL SINGOLO ATTO DI SUBDELEGA, COMUNQUE  
NON SUPERIORE A EURO 7.500,00 (SETTEMILACINQUECENTO/00) PER OGNI ORDINE O  
ACQUISTO;
  - C. SVOLGERE LE FUNZIONI DI RESPONSABILE DEL PROCEDIMENTO NELLE PROCEDURE DI  
ACQUISIZIONE DI LAVORI, FORNITURE E SERVIZI, OVVERO DI RESPONSABILE  
DELL'ESECUZIONE DEL CONTRATTO, SECONDO QUANTO DISPOSTO DAI REGOLAMENTI

AZIENDALI IN MATERIA;

D. RAPPRESENTARE LA SOCIETA' MANDANTE NELLE CONFERENZE DI SERVIZI;  
E. AUTORIZZARE IL PAGAMENTO DELLE FATTURE RELATIVAMENTE ALLE SPESE CORRENTI (I CUI CENTRI DI COSTO SONO DI COMPETENZA), PREVIA VERIFICA DI CONFORMITA' DI QUANTO FORNITO AI REQUISITI CONTRATTUALI;

F. PRESENTARE A CLIENTI E A TERZI IN GENERE PROPOSTE CONTRATTUALI PER L'ESECUZIONE DI LAVORI DA PARTE DELLA SOCIETA' MANDANTE E STIPULARE, SE RICHIESTO, I RELATIVI CONTRATTI, FINO AD UN IMPORTO DI EURO 10.000,00 (DIECIMILA/00) PER OGNI SINGOLO ATTO.

11. SVOLGERE, NELL'AMBITO DELLA STRUTTURA ORGANIZZATIVA DI PROPRIA COMPETENZA, LE FUNZIONI DI DATORE DI LAVORO DELEGATO, COSI' COME DEFINITO DAL D.LGS.

N.81/2008 ART.2 LETT.B, DANDO ATTUAZIONE ALLE DIRETTIVE DEL DATORE DI LAVORO E PROVVEDENDO ALLO SVOLGIMENTO DEI COMPITI E ALL'ADEMPIMENTO DEGLI OBBLIGHI TUTTI PREVISTI DALLA VIGENTE NORMATIVA IN MATERIA DI SICUREZZA, INCLUSA LA PREVENZIONE DEGLI INCENDI E L'IGIENE DEL LAVORO, CON LA SOLA ESCLUSIONE DEI COMPITI INDELEGABILI PREVISTI DAL D.LGS. N.81/2008 E S.M.I. NONCHE' DI QUELLI DELEGATI AL RESPONSABILE DEL SERVIZIO DI PREVENZIONE E PROTEZIONE, AGENDO IN PIENA AUTONOMIA PER LA PROGRAMMAZIONE, ORGANIZZAZIONE, GESTIONE E CONTROLLO DI TUTTE LE ATTIVITA' INTESE A DARE ATTUAZIONE E ADEMPIMENTO ALLE NORME IN MATERIA, RELATIVAMENTE ALL'AMBITO AZIENDALE SOPRA INDICATO, AFFIDATO ALLA SUA COMPLETA AUTONOMIA GESTIONALE. IN PARTICOLARE, NELLO SVOLGIMENTO DELLE ATTIVITA' DI SUA COMPETENZA, IL NOMINATO PROCURATORE DOVRA': GARANTIRE CHE NELLA GESTIONE DEI SITI AZIENDALI DI PROPRIA COMPETENZA VENGA SEMPRE RISPETTATE LE NORME DI LEGGE E TECNICHE IN VIGORE E LE EVENTUALI DISPOSIZIONI O PROCEDURE AZIENDALI INERENTI L'IGIENE E LA SICUREZZA DEL LAVORO; GARANTIRE CHE VENGA RICHIESTE LE DOCUMENTAZIONI ATTESTANTI LA CONFORMITA' ALLE NORME DI QUANTO ACQUISTATO O REALIZZATO NONCHE' GLI EVENTUALI PROVVEDIMENTI

AUTORIZZATIVI NECESSARI, PER QUANTO DI SUA COMPETENZA, E CURARNE LA CUSTODIA; GARANTIRE CHE VENGA RICHIESTE LE SCHEDE DI SICUREZZA DEI PRODOTTI CHIMICI UTILIZZATI E CURARNE LA CUSTODIA; GARANTIRE CHE I LUOGHI DI LAVORO, GLI IMPIANTI RELATIVI, LE ATTREZZATURE DI LAVORO, PER QUANTO DI COMPETENZA, VENGA SOTTOPOSTI A REGOLARE MANUTENZIONE TECNICA E VENGA ELIMINATI, QUANTO PIU' RAPIDAMENTE POSSIBILE, I DIFETTI RILEVATI CHE POSSONO PREGIUDICARE LA SICUREZZA E LA SALUTE DEL PERSONALE; CON IL SUPPORTO DEL RESPONSABILE DEL SERVIZIO DI PREVENZIONE E PROTEZIONE, PROVVEDERE CHE LE MISURE DI PREVENZIONE E PROTEZIONE, PER QUANTO DI SUA COMPETENZA, VENGA AGGIORNATE IN RELAZIONE AI MUTAMENTI ORGANIZZATIVI E PRODUTTIVI CHE ABBIANO RILEVANZA AI FINI DELLA SALUTE E DELLA SICUREZZA SUL LAVORO, OVVERO IN RELAZIONE AL GRADO DI EVOLUZIONE DELLA TECNICA.  
12. SVOLGERE, NELL'AMBITO DI COMPETENZA DELL'AREA ESERCIZIO, IL RUOLO DI COMMITTENTE AI SENSI DEL TITOLO IV DEL D.LGS. N.81/2008 E S.M.I. (CANTIERI TEMPORANEI E MOBILI) E PROVVEDERE A TUTTI GLI ADEMPIMENTI IVI PREVISTI, TRA CUI, SE NECESSARIO, LA NOMINA DELLE ALTRE FIGURE PROFESSIONALI PREVISTE DAL CITATO DECRETO. IL NOMINATO PROCURATORE DOVRA' GARANTIRE, NEL CASO IN CUI LA SOCIETA' MANDANTE ASSUMA IL RUOLO DI COMMITTENTE O DI IMPRESA AFFIDATARIA DI LAVORI DA SVOLGERSI UTILIZZANDO CANTIERI TEMPORANEI O MOBILI E/O COMPORNTANTI LO SVOLGIMENTO DI LAVORI IN QUOTA O IN AMBIENTI CONFINATI, IL PUNTUALE RISPETTO DELLE NORMATIVE CHE REGOLANO TALI TIPOLOGIE DI ATTIVITA'. A TAL FINE GLI VIENE GARANTITA UN'AUTONOMIA ECONOMICA ADEGUATA ALLE FUNZIONI ATTRIBITEGLI, PER L'ADEMPIMENTO DELLE QUALI POTRA' PERTANTO DISPORRE LIBERAMENTE SEPE SECONDO LE ESIGENZE CHE IL MEDESIMO, NELL'ESERCIZIO DELLA PROPRIA DISCREZIONALITA' TECNICA, INDIVIDUERA' DI VOLTA IN VOLTA PER IL PERFETTO ADEMPIMENTO DEGLI OBBLIGHI.

13. PROVVEDERE, NELL'AMBITO DI COMPETENZA DELL'AREA ESERCIZIO, ALLO SVOLGIMENTO DEI COMPITI E ALL'ADEMPIMENTO DEGLI OBBLIGHI TUTTI PREVISTI IN CAPO AL DATORE DI LAVORO DALLA VIGENTE NORMATIVA IN MATERIA DI PROTEZIONE AMBIENTALE, AGENDO IN PIENA AUTONOMIA PER LA PROGRAMMAZIONE, ORGANIZZAZIONE, GESTIONE E CONTROLLO DI TUTTE LE ATTIVITA' INTESE A DARE ATTUAZIONE E ADEMPIMENTO ALLE NORME IN MATERIA DI TUTELA DELL'AMBIENTE ESTERNO (AD ESEMPIO QUELLE RELATIVE: AD ATMOSFERA, SUOLO, CORPI IDRICI SUPERFICIALI E ACQUE SOTTERRANEE, RIFIUTI, RUMORE AMBIENTALE, AMIANTO, OZONO STRATOSFERICO, INQUINAMENTO ELETTROMAGNETICO, RISORSE NATURALI ED ENERGETICHE), RELATIVAMENTE ALL'AMBITO AZIENDALE SOPRA INDICATO, AFFIDATO ALLA SUA COMPLETA AUTONOMIA GESTIONALE. IL NOMINATO PROCURATORE DOVRA' INFORMARE IL DIRETTORE GENERALE SULLE ATTIVITA' SVOLTE, IN MANIERA DA CONSENTIRE UN'IDONEA VIGILANZA SULL'ADEMPIMENTO DELL'INCARICO.

14. GARANTIRE CHE LE ATTREZZATURE UTILIZZATE DAL PERSONALE DELL'AREA ESERCIZIO SIANO ADEGUATE AL LAVORO DA SVOLGERE E RISPETTINO TUTTE LE NORMATIVE TECNICHE E DI LEGGE, IN PARTICOLARE PER QUANTO CONCERNE L'IGIENE E LA SICUREZZA DEL LAVORO.

15. GESTIRE IL PERSONALE DELL'AREA ESERCIZIO DI PROPRIA COMPETENZA, IN CONFORMITA' ALLE PROCEDURE AZIENDALI VIGENTI E NEL RISPETTO DELLE MANSIONI E

DEI RUOLI DEFINITI NEL PIANO ORGANIZZATIVO AZIENDALE, PROVVEDENDO, NELL'AMBITO DELLE DIRETTIVE RICEVUTE, ALL'ASSEGNAZIONE DI COMPITI ED A FORNIRE ISTRUZIONI E DELEGHE, SOTTOSCRIVENDO I RELATIVI ATTI. L'ASSEGNAZIONE DI COMPITI O DELEGHE NON DEVE COMPORTARE VARIAZIONI DI MANSIONI O INCREMENTI DI COSTI.

16. TRASFERIRE, ALL'INTERNO DELL'AREA ESERCIZIO DI PROPRIA COMPETENZA, SOTTOSCRIVENDONE I RELATIVI PROVVEDIMENTI, IL PERSONALE ASSEGNATO A DIFFERENTI UFFICI, PURCHE' IL TRASFERIMENTO NON RIGUARDI RESPONSABILITÀ DI STRUTTURA ORGANIZZATIVA E NON DETERMINI INCREMENTI DI SPESA O VARIAZIONI DI MANSIONI, AVVALENDOSI DEL SERVIZIO PERSONALE PER ATTIVARE E GARANTIRE IL RISPETTO DELLE LEGGI E DELLE PROCEDURE INTERNE.

17. FARE QUANT'ALTRO POSSA RENDERSI NECESSARIO O UTILE PER IL BUON FUNZIONAMENTO DELLA SOCIETA' MANDANTE NEL SETTORE DI PROPRIA COMPETENZA, ANCHE PER IL RISPETTO DELLE NORME DI LEGGE APPLICABILI IN MATERIA.

\* \* \*

NELL'AMBITO ED ENTRO I LIMITI DEI POTERI SOPRA DELEGATI, SONO CONFERITI AL RESPONSABILE DELL'AREA ESERCIZIO ING. EMILIO FRANCESCO D'ALESSIO CORRISPONDENTI POTERI DI RAPPRESENTANZA DELLA SOCIETA' MANDANTE, CON FACOLTA' DI FIRMA DELLA CORRISPONDENZA ORDINARIA, DI ATTI, CONTRATTI, ORDINI, ECC., FATTI SALVI EVENTUALI PIU' AMPI E/O ULTERIORI POTERI DI RAPPRESENTANZA CHE AL MEDESIMO DOVESSERO ESSERE CONFERITI CON PROCURA SPECIALE A MEZZO SCRITTURA PRIVATA AUTENTICATA.

I POTERI DI RAPPRESENTANZA DI CUI SOPRA SONO SUB-DELEGABILI AD ALTRI DIPENDENTI DELLA SOCIETA' MANDANTE, NEL RISPETTO DELLE MANSIONI E DEI RUOLI DEFINITI NEL PIANO ORGANIZZATIVO AZIENDALE SOLAMENTE CON SINGOLI E SPECIFICI ATTI DI DELEGA, PURCHE': RISULTI DA ATTO SCRITTO RECANTE DATA CERTA, IL DELEGATO POSSEGGA TUTTI I REQUISITI DI PROFESSIONALITA' ED ESPERIENZA RICHIESTI DALLA SPECIFICA NATURA DELLE FUNZIONI DELEGATE, ATTRIBUISCA AL DELEGATO TUTTI I POTERI DI ORGANIZZAZIONE, GESTIONE E CONTROLLO RICHIESTI DALLA SPECIFICA NATURA DELLE FUNZIONI DELEGATE, ATTRIBUISCA AL DELEGATO L'AUTONOMIA DI SPESA NECESSARIA ALLO SVOLGIMENTO DELLE FUNZIONI DELEGATE, CHE LA DELEGA SIA ACCETTATA PER ISCRITTO. IL SOGGETTO A CUI SIA STATA ATTRIBUITA LA SUB-DELEGA NON PUO' DELEGARE, A SUA VOLTA, LE FUNZIONI DELEGATE.

## Procuratore

**VAVASSORI FABIO**

*domicilio*

*carica*

*poteri*

Nato a BERGAMO (BG) il 16/11/1961

Codice fiscale: VVSFBA61S16A794X

BERGAMO (BG) VIA ERMETE NOVELLI 11 CAP 24122

### procuratore

Nominato con atto del 09/05/2013

Data iscrizione: 06/06/2013

Durata in carica: fino alla revoca

CON PROCURA DEL 09/05/2013 A REP.N.44734 DEL NOTAIO ARMANDO SANTUS:

RESPONSABILE DELL'AREA INGEGNERIA E AMBIENTE PERSONA CHE

ELABORA IL PIANO DEGLI INVESTIMENTI, IN SEGUITO ALLA VERIFICA DELLA SOSTENIBILITA' TECNICA ED ECONOMICA E GESTISCE LE ATTIVITA' FINALIZZATE ALL'APPROVAZIONE DEL PIANO DEGLI INVESTIMENTI;

COORDINA LE ATTIVITA' DI PROGETTAZIONE, DIREZIONE E CONTROLLO DEI NUOVI INVESTIMENTI SU RETI E IMPIANTI;

GESTISCE LE ATTIVITA' TECNICHE AZIENDALI, ASSUMENDO ANCHE LE RESPONSABILITA' PER LA CONSERVAZIONE E L'USO RAZIONALE DELL'ENERGIA;

FORNISCE SUPPORTO TECNICO E AMMINISTRATIVO IN MATERIA DI PROTEZIONE AMBIENTALE;

CONTROLLA LA QUALITA' DEI SERVIZI EROGATI E SUPERVISIONA LE ATTIVITA' NEL CAMPO DELLE ANALISI CHIMICHE, FISICHE E MICROBIOLOGICHE DI ACQUE POTABILI, ACQUE REFLUE E RIFIUTI;

GESTISCE I CONTRATTI DI APPALTO RELATIVI A NUOVI IMPIANTI ED OPERE, NEL RISPETTO DELLE NORME DI RIFERIMENTO IN MATERIA AMBIENTALE E DI SICUREZZA DEL LAVORO,

E ALLA QUALE, PER LO SVOLGIMENTO DEI PREDETTI COMPITI, VENGONO DELEGATI I SEGUENTI POTERI:

1. INTRATTENERE RAPPORTI CON ENTI E AMMINISTRAZIONI PUBBLICHE, STATALI, PARASTATALI, REGIONALI, PROVINCIALI E COMUNALI E PRESSO PRIVATI, DITTE E SOCIETA' DI QUALSIASI FORMA GIURIDICA, PRESSO LE ASSOCIAZIONI TECNICHE E DI CATEGORIA PER L'ESPLETAMENTO DI QUALSIVOGLIA PRATICA AFFIDATA ALLA SUA COMPETENZA, RAPPRESENTANDO LA SOCIETA' MANDANTE NELLE CONFERENZE DEI SERVIZI E

PRESENTANDO LE RICHIESTE DI AUTORIZZAZIONE.

2. SVOLGERE LE FUNZIONI DI RESPONSABILE DEL PROCEDIMENTO NELLE PROCEDURE, ATTIVATE DALL'AREA INGEGNERIA E AMBIENTE DI SUA COMPETENZA, DI ACQUISIZIONE DI LAVORI, SERVIZI E FORNITURE, OVVERO DI RESPONSABILE DELL'ESECUZIONE DEL CONTRATTO, SECONDO QUANTO DISPOSTO DAI REGOLAMENTI AZIENDALI IN MATERIA.

3. PROCEDERE ALL'ATTIVITA' DI ISTRUTTORIA RELATIVA AL RILASCIO DEI PROVVEDIMENTI DI AUTORIZZAZIONE ALLO SCARICO IN FOGNATURA PER LE ACQUE REFLUE INDUSTRIALI E STIPULARE, SE DEL CASO, EVENTUALI CONVENZIONI CON I TITOLARI DEGLI SCARICHI.

4. PRESIDARE, PER QUANTO DI COMPETENZA DELLA SOCIETA' MANDANTE, LE ATTIVITA' DI VIGILANZA E DI CONTROLLO DELLE AUTORIZZAZIONI ALLO SCARICO IN FOGNATURA PROCEDENDO TEMPESTIVAMENTE ALLE NECESSARIE ATTIVITA' DI INFORMAZIONE E SEGNALAZIONE ALLE COMPETENTI AUTORITA' E, PIU' IN GENERALE, PONENDO IN ESSERE OGNI ALTRO ADEMPIMENTO DI LEGGE.

5. AUTORIZZARE L'EFFETTUAZIONE DI SPESE PER L'ACQUISIZIONE DI LAVORI, SERVIZI O FORNITURE GESTITI DALL'AREA APPROVVIGIONAMENTI DI SUA COMPETENZA, CON POTERE DI SPESA NEI LIMITI DI CUI ALLE VOCI DI COSTO INDICATE NEL BUDGET DI ESERCIZIO, FINO ALL'IMPORTO DI EURO 50.000,00 (CINQUANTAMILA/00) PER OGNI SINGOLO ACQUISTO.

6. AUTORIZZARE TRANSAZIONI, RELATIVE A LAVORI, SERVIZI O FORNITURE, FINO AD UN IMPORTO DI EURO 10.000,00 (DIECIMILA/00) PER OGNI SINGOLO ATTO.

7. AUTORIZZARE IL PAGAMENTO DI FATTURE PER LE QUALI NON SIA STATA EMESSA UNA FORMALE RICHIESTA DI ACQUISTO, FINO ALL'IMPORTO DI EURO 2.500,00 (DUEMILACINQUECENTO/00) PER OGNI SINGOLO DOCUMENTO.

8. AUTORIZZARE IL PAGAMENTO DELLE FATTURE RELATIVAMENTE ALLE SPESE CORRENTI, I CUI CENTRI DI COSTO SONO DI PROPRIA COMPETENZA, PREVIA VERIFICA DI CONFORMITA' DI QUANTO FORNITO AI REQUISITI CONTRATTUALI.

9. PROVVEDERE A RICHIEDERE E/O RINNOVARE I PROVVEDIMENTI AUTORIZZATIVI PREVISTI DALLA NORMATIVA POSTA A TUTELA DELLE ACQUE DALL'INQUINAMENTO, PREDISPONENDO OGNI NECESSARIA DOCUMENTAZIONE INERENTE IL MANTENIMENTO, L'AGGIORNAMENTO ED IL RINNOVO DELLE AUTORIZZAZIONI STESSE.

10. PRESENTARE A CLIENTI E A TERZI IN GENERE PROPOSTE CONTRATTUALI PER L'ESECUZIONE DI LAVORI DA PARTE DELLA SOCIETA' MANDANTE E STIPULARE, SE RICHIESTO, I RELATIVI CONTRATTI, FINO AD UN IMPORTO DI EURO 30.000,00 (TRENTAMILA/00) PER OGNI SINGOLO ATTO.

11. AUTORIZZARE L'EMISSIONE DI FATTURE ATTIVE DI QUALSIVOGLIA IMPORTO.

12. FIRMARE LA DOCUMENTAZIONE (CONTABILITA' LAVORI, SERVIZI E FORNITURE, CERTIFICATI DI REGOLARE ESECUZIONE, COLLAUDO, ECC.) RELATIVA ALLA ESECUZIONE DI LAVORI, SERVIZI E FORNITURE ATTIVATI DALL'AREA INGEGNERIA E AMBIENTE, FINO ALL'IMPORTO DI EURO 300.000,00 (TRECENTOMILA/00) PER OGNI SINGOLO ATTO; IL RELATIVO CERTIFICATO DI PAGAMENTO, SE DI IMPORTO SUPERIORE A EURO 50.000,00 (CINQUANTAMILA/00) DOVRA' ESSERE SOTTOPOSTO ALLA FIRMA DEL DIRETTORE GENERALE;

13. IL NOMINATO PROCURATORE HA FACOLTA' DI DELEGARE, CON OBBLIGO DI INFORMATIVA AL DIRETTORE GENERALE, AI RESPONSABILI DI FUNZIONE DELL'AREA INGEGNERIA E AMBIENTE, IN COERENZA CON LE RESPONSABILITA' ATTRIBUITE DAL PIANO ORGANIZZATIVO, LE SEGUENTI RESPONSABILITA':

A. INTRATTENERE RAPPORTI CON ENTI E AMMINISTRAZIONI PUBBLICHE, STATALI, PARASTATALI, REGIONALI, PROVINCIALI E COMUNALI E PRESSO PRIVATI, DITTE E SOCIETA' DI QUALSIASI FORMA GIURIDICA, PER LO SVOLGIMENTO DI QUALSIASI PRATICA DI COMPETENZA;

B. EMETTERE ORDINI DI LAVORO E DI ACQUISTO A DITTE CONVENZIONATE, NELL'AMBITO DEI CONTRATTI APERTI PREVENTIVAMENTE STIPULATI DALLA SOCIETA' MANDANTE PER L'ACQUISIZIONE DI LAVORI, SERVIZI O FORNITURE NEL RISPETTO TASSATIVO DELLE CONDIZIONI STABILITE CONTRATTUALMENTE. TALE POTERE SARA' ESERCITATO FINO ALL'IMPORTO CHE SARA' PREDETERMINATO NEL SINGOLO ATTO DI SUBDELEGA, COMUNQUE NON SUPERIORE A EURO 7.500,00 (SETTEMILACINQUECENTO/00) PER OGNI ORDINE O ACQUISTO;

C. SVOLGERE LE FUNZIONI DI RESPONSABILE DEL PROCEDIMENTO NELLE PROCEDURE DI ACQUISIZIONE DI LAVORI, FORNITURE E SERVIZI, OVVERO DI RESPONSABILE DELL'ESECUZIONE DEL CONTRATTO, SECONDO QUANTO DISPOSTO DAI REGOLAMENTI AZIENDALI IN MATERIA;

D. RAPPRESENTARE LA SOCIETA' MANDANTE NELLE CONFERENZE DI SERVIZI;

E. AUTORIZZARE IL PAGAMENTO DELLE FATTURE RELATIVAMENTE ALLE SPESE CORRENTI (I CUI CENTRI DI COSTO SONO DI COMPETENZA), PREVIA VERIFICA DI CONFORMITA' DI QUANTO FORNITO AI REQUISITI CONTRATTUALI.

14. SVOLGERE, NELL'AMBITO DELLA STRUTTURA ORGANIZZATIVA DI PROPRIA COMPETENZA, LE FUNZIONI DI DATORE DI LAVORO DELEGATO, COSI' COME DEFINITO DAL D.LGS. N.81/2008 ART.2 LETT.B, DANDO ATTUAZIONE ALLE DIRETTIVE DEL DATORE DI LAVORO E PROVVEDENDO ALLO SVOLGIMENTO DEI COMPITI E ALL'ADEMPIMENTO DEGLI OBBLIGHI TUTTI PREVISTI DALLA VIGENTE NORMATIVA IN MATERIA DI SICUREZZA, INCLUSA LA

PREVENZIONE DEGLI INCENDI E L'IGIENE DEL LAVORO, CON LA SOLA ESCLUSIONE DEI COMPITI INDELEGABILI PREVISTI DAL D.LGS. N.81/2008 E S.M.I., AGENDO IN PIENA AUTONOMIA PER LA PROGRAMMAZIONE, ORGANIZZAZIONE, GESTIONE E CONTROLLO DI TUTTE LE ATTIVITA' INTESA A DARE ATTUAZIONE E ADEMPIMENTO ALLE NORME IN MATERIA, RELATIVAMENTE ALL'AMBITO AZIENDALE SOPRA INDICATO, AFFIDATO ALLA SUA COMPLETA AUTONOMIA GESTIONALE. IN PARTICOLARE, NELLO SVOLGIMENTO DELLE SUE ATTIVITA', IL DELEGATO DOVRA': GARANTIRE CHE NELLA GESTIONE DEI SITI AZIENDALI DI PROPRIA COMPETENZA VENGANO SEMPRE RISPETTATE LE NORME DI LEGGE E TECNICHE IN VIGORE E LE EVENTUALI DISPOSIZIONI O PROCEDURE AZIENDALI, INERENTI L'IGIENE E LA SICUREZZA DEL LAVORO; GARANTIRE CHE VENGANO RICHIESTE LE DOCUMENTAZIONI ATTESTANTI LA CONFORMITA' ALLE NORME DI QUANTO ACQUISTATO O REALIZZATO, E GLI EVENTUALI PROVVEDIMENTI AUTORIZZATIVI NECESSARI, PER QUANTO DI SUA COMPETENZA, E CURARNE LA CUSTODIA; GARANTIRE CHE VENGANO RICHIESTE LE SCHEDE DI SICUREZZA DEI PRODOTTI CHIMICI UTILIZZATI E CURARNE LA CUSTODIA; GARANTIRE CHE I LUOGHI DI LAVORO, GLI IMPIANTI RELATIVI, LE ATTREZZATURE DI LAVORO, PER QUANTO DI COMPETENZA, VENGANO SOTTOPOSTI A REGOLARE MANUTENZIONE TECNICA E VENGANO ELIMINATI, QUANTO PIU' RAPIDAMENTE POSSIBILE, I DIFETTI RILEVATI CHE POSSONO PREGIUDICARE LA SICUREZZA E LA SALUTE DEL PERSONALE; CON IL SUPPORTO DEL SERVIZIO DI PREVENZIONE E PROTEZIONE, PROVVEDERE CHE LE MISURE DI PREVENZIONE E PROTEZIONE, PER QUANTO DI SUA COMPETENZA, VENGANO AGGIORNATE IN RELAZIONE AI MUTAMENTI ORGANIZZATIVI E PRODUTTIVI CHE ABBIANO RILEVANZA AI FINI DELLA SALUTE E DELLA SICUREZZA SUL LAVORO, OVVERO IN RELAZIONE AL GRADO DI EVOLUZIONE DELLA TECNICA. IL NOMINATO PROCURATORE DOVRA' INOLTRE INFORMARE IL DIRETTORE GENERALE SULLE ATTIVITA' SVOLTE IN MANIERA DA CONSENTIRE UN'IDONEA VIGILANZA SULL'ADEMPIMENTO DELL'INCARICO. IL NOMINATO PROCURATORE, IN RELAZIONE ALLE RESPONSABILITA' DI CUI SOPRA, ESERCITERA' I SUOI POTERI IN AUTONOMIA E SENZA INTERFERENZA ALCUNA. A TAL FINE GLI VIENE GARANTITA UN'AUTONOMIA ECONOMICA ADEGUATA ALLE FUNZIONI ATTRIBUITEGLI, PER L'ADEMPIMENTO DELLE QUALI POTRA' PERTANTO, SENZA AUTORIZZAZIONE PREVENTIVA ALCUNA, DISPORRE LIBERAMENTE SPESE NELL'AMBITO DEI BUDGET APPROVATI, SECONDO LE ESIGENZE CHE LA DISCREZIONALITA' TECNICA DEL NOMINATO PROCURATORE AVRA' INDIVIDUATO DI VOLTA IN VOLTA PER IL PERFETTO ADEMPIMENTO DEGLI OBBLIGHI. PER IMPEGNI DI SPESA SUPERIORI A EURO 75.000,00 (SETTANTACINQUEMILA/00) PER SINGOLA OPERAZIONE, IL DELEGATO DOVRA' INFORMARE IL DIRETTORE GENERALE ED EVIDENZIARE LA NECESSITA' DELLA SPESA SOSTENUTA, NON INFLUENDO LA DESCRITTA ATTIVITA' INFORMATIVA SULLA LEGITTIMAZIONE A DISPORRE DELLA SOMMA INDICATA. LA PRIORITA' DI ESECUZIONE DEGLI INTERVENTI E' RIMESSA ALLA DETERMINAZIONE DEL NOMINATO PROCURATORE MA DEVE ESSERE CONFORME ALLE DIRETTIVE IMPARTITE DEL DIRETTORE GENERALE.

15. SVOLGERE, NELL'AMBITO DI COMPETENZA DELL'AREA INGEGNERIA E AMBIENTE, IL RUOLO DI COMMITTENTE AI SENSI DEL TITOLO IV DEL D.LGS. N.81/2008 E S.M.I. (CANTIERI TEMPORANEI E MOBILI) E PROVVEDERE A TUTTI GLI ADEMPIMENTI IVI PREVISTI, TRA CUI, SE NECESSARIO, LA NOMINA DELLE ALTRE FIGURE PROFESSIONALI PREVISTE DAL CITATO DECRETO. DOVRA' GARANTIRE, NEL CASO IN CUI LA SOCIETA' MANDANTE ASSUMA IL RUOLO DI COMMITTENTE O DI IMPRESA AFFIDATARIA DI LAVORI DA SVOLGERSI UTILIZZANDO CANTIERI TEMPORANEI O MOBILI E/O COMPORTANTI LO SVOLGIMENTO DI LAVORI IN QUOTA O IN AMBIENTI CONFINATI, IL PUNTUALE RISPETTO DELLE NORMATIVE CHE REGOLANO TALI TIPOLOGIE DI ATTIVITA'. A TAL FINE GLI VIENE GARANTITA UN'AUTONOMIA ECONOMICA ADEGUATA ALLE FUNZIONI ATTRIBUITEGLI, PER L'ADEMPIMENTO DELLE QUALI POTRA' PERTANTO DISPORRE LIBERAMENTE SPESE SECONDO LE ESIGENZE CHE LA DISCREZIONALITA' TECNICA DEL NOMINATO PROCURATORE AVRA' INDIVIDUATO DI VOLTA IN VOLTA PER IL PERFETTO ADEMPIMENTO DEGLI OBBLIGHI.

16. PROVVEDERE, NELL'AMBITO DI COMPETENZA DELL'AREA INGEGNERIA E AMBIENTE, ALLO SVOLGIMENTO DEI COMPITI E ALL'ADEMPIMENTO DEGLI OBBLIGHI TUTTI PREVISTI IN CAPO AL DATORE DI LAVORO DALLA VIGENTE NORMATIVA IN MATERIA DI PROTEZIONE AMBIENTALE, AGENDO IN PIENA AUTONOMIA PER LA PROGRAMMAZIONE, ORGANIZZAZIONE, GESTIONE E CONTROLLO DI TUTTE LE ATTIVITA' INTESA A DARE ATTUAZIONE E ADEMPIMENTO ALLE NORME IN MATERIA DI TUTELA DELL'AMBIENTE ESTERNO (QUALI, AD ESEMPIO, QUELLE RELATIVE: AD ATMOSFERA, SUOLO, CORPI IDRICI SUPERFICIALI E ACQUE SOTTERRANEE, RIFIUTI, RUMORE AMBIENTALE, AMIANTO, OZONO STRATOSFERICO, INQUINAMENTO ELETTROMAGNETICO, RISORSE NATURALI ED ENERGETICHE), RELATIVAMENTE ALL'AMBITO AZIENDALE SOPRA INDICATO, AFFIDATO ALLA SUA COMPLETA AUTONOMIA GESTIONALE. IL NOMINATO PROCURATORE DOVRA' INFORMARE IL DIRETTORE GENERALE SULLE ATTIVITA' SVOLTE, IN MANIERA DA CONSENTIRE UN'IDONEA VIGILANZA SULL'ADEMPIMENTO DELL'INCARICO.

17. GARANTIRE CHE LE ATTREZZATURE UTILIZZATE DAL PERSONALE DELL'AREA INGEGNERIA AMBIENTE SIANO ADEGUATE AL LAVORO DA SVOLGERE E RISPETTINO TUTTE LE NORMATIVE TECNICHE E DI LEGGE, IN PARTICOLARE PER QUANTO CONCERNE L'IGIENE E LA SICUREZZA DEL LAVORO.

18. GESTIRE IL PERSONALE DELL'AREA INGEGNERIA E AMBIENTE DI PROPRIA COMPETENZA, IN CONFORMITA' ALLE PROCEDURE AZIENDALI VIGENTI E NEL RISPETTO DELLE MANSIONI E

DEI RUOLI DEFINITI NEL PIANO ORGANIZZATIVO AZIENDALE, PROVVEDENDO, NELL'AMBITO DELLE DIRETTIVE RICEVUTE, ALL'ASSEGNAZIONE DI COMPITI ED A FORNIRE ISTRUZIONI E DELEGHE, SOTTOSCRIVENDO I RELATIVI ATTI. L'ASSEGNAZIONE DI COMPITI O DELEGHE NON DEVE COMPORTARE VARIAZIONI DI MANSIONI O INCREMENTI DI COSTI.

19. TRASFERIRE, ALL'INTERNO DELL'AREA INGEGNERIA E AMBIENTE DI PROPRIA COMPETENZA, SOTTOSCRIVENDONE I RELATIVI PROVVEDIMENTI, IL PERSONALE ASSEGNATO A DIFFERENTI UFFICI, PURCHE' IL TRASFERIMENTO NON RIGUARDI RESPONSABILI DI STRUTTURA ORGANIZZATIVA E NON DETERMINI INCREMENTI DI SPESA O VARIAZIONI DI MANSIONI, AVVALENDOSI DEL SERVIZIO PERSONALE PER ATTIVARE E GARANTIRE IL RISPETTO DELLE LEGGI E DELLE PROCEDURE INTERNE.

20. FARE QUANT'ALTRO POSSA RENDERSI NECESSARIO O UTILE PER IL BUON FUNZIONAMENTO DELLA SOCIETA' NEL SETTORE DI PROPRIA COMPETENZA, ANCHE PER IL RISPETTO DELLE NORME DI LEGGE APPLICABILI IN MATERIA.

\* \* \*

NELL'AMBITO ED ENTRO I LIMITI DEI POTERI SOPRA DELEGATI, SONO CONFERITI ALL'ING.FABIO VAVASSORI CORRISPONDENTI POTERI DI RAPPRESENTANZA DELLA SOCIETA' MANDANTE, CON FACOLTA' DI FIRMA DELLA CORRISPONDENZA ORDINARIA, DI ATTI, CONTRATTI, ORDINI, ECC., FATTI SALVI EVENTUALI PIU' AMPI E/O ULTERIORI POTERI DI RAPPRESENTANZA CHE AL MEDESIMO DOVESSERO ESSERE CONFERITI CON PROCURA SPECIALE A MEZZO DI SCRITTURA PRIVATA AUTENTICATA.

I POTERI DI RAPPRESENTANZA DI CUI SOPRA SONO SUB-DELEGABILI AD ALTRI DIPENDENTI DELLA SOCIETA' MANDANTE, IN COERENZA CON LE MANSIONI E I RUOLI DI CUI AL PIANO ORGANIZZATIVO AZIENDALE, SOLAMENTE CON SINGOLI E SPECIFICI ATTI DI DELEGA, PURCHE':

- . LA DELEGA RISULTI DA ATTO SCRITTO RECANTE DATA CERTA,
- . IL DELEGATO POSSEGGA TUTTI I REQUISITI DI PROFESSIONALITA' ED ESPERIENZA RICHIESTI DALLA SPECIFICA NATURA DELLE FUNZIONI DELEGATE,
- . ATTRIBUISCA AL DELEGATO L'AUTONOMIA DI SPESA NECESSARIA ALLO SVOLGIMENTO DELLE FUNZIONI DELEGATE, CHE LA DELEGA SIA ACCETTATA PER ISCRITTO,
- . CHE IL SOGGETTO A CUI SIA STATA ATTRIBUITA LA DELEGA NON DELEGHI, A SUA VOLTA, LE FUNZIONI DELEGATE.

**Procuratore**  
**BOTTI CRISTIAN**

*domicilio*

*carica*

*poteri*

Nato a BERGAMO (BG) il 23/04/1972

Codice fiscale: BTTCT72D23A794G

BERGAMO (BG) VIA ERMETE NOVELLI 11 CAP 24122

**procuratore**

Nominato con atto del 27/06/2014

Data iscrizione: 02/07/2014

Durata in carica: fino alla revoca

CON ATTO DEL 27.6.2014 REP.NR.48204 NOTAIO SANTUS ARMANDO  
QUALE RESPONSABILE DELL'AREA AMMINISTRAZIONE, CONTROLLO E CLIENTI, CON  
ATTRIBUZIONE DEI POTERI DI SEGUITO ELENCATI:

- . DIRIGERE E COORDINARE IL PERSONALE ASSEGNATO ALL'AREA AMMINISTRAZIONE, CONTROLLO E CLIENTI, ANCHE PER GLI ASPETTI RELATIVI AL CONTROLLO DELLE PRESENZE E DELLE ASSENZE, ALLA AUTORIZZAZIONE DELLE FERIE E PERMESSI E DELLE PRESTAZIONI DI LAVORO STRAORDINARIO;
- . CURARE L'OSSERVANZA DEGLI ADEMPIMENTI CUI LA SOCIETA' E' TENUTA QUALE SOSTITUTO D'IMPOSTA;
- . AUTORIZZARE RIMBORSI SPESE DEL PERSONALE DELL'AREA DI PROPRIA COMPETENZA;
- . FIRMARE LA CORRISPONDENZA ORDINARIA RELATIVA ALL'AREA DI PROPRIA COMPETENZA;
- . SVOLGERE OGNI NECESSARIO ADEMPIMENTO RIGUARDANTE LA TENUTA E LA SUPERVISIONE DELLA CONTABILITA' AZIENDALE, DELL' ANALISI DEI COSTI E DELLA PREDISPOSIZIONE E REVISIONE DEI BUDGET OLTRE AL CONTROLLO DI GESTIONE;
- . DIRIGERE E CONTROLLARE GLI ADEMPIMENTI IN MATERIA DI GESTIONE DEL PERSONALE DIPENDENTE;
- . CURARE LE RELAZIONI INDUSTRIALI E CONDURRE, SECONDO LE LINEE GUIDA FISSATE DALLA DIREZIONE, TRATTATIVE CON LE ORGANIZZAZIONI SINDACALI A LIVELLO AZIENDALE;
- . RAPPRESENTARE LA SOCIETA' IN OGNI RAPPORTO CON GLI ISTITUTI PREVIDENZIALI, MUTUALISTICI, ASSISTENZIALI, INFORTUNISTICI, LE DIREZIONI PROVINCIALI DEL LAVORO E LE AGENZIE PER L'IMPIEGO, NONCHE' CON GLI ORGANI ISTITUZIONALI ISPETTIVI E DI CONTROLLO;
- . PROVVEDERE ALLE REGISTRAZIONI, DENUNCE O COMUNICAZIONI PRESCRITTI DALLA LEGGE IN TEMA DI INFORTUNI SUL LAVORO, DANDO NOTIZIA DEGLI STESSI ALL'AMMINISTRATORE



DELEGATO, AL DIRETTORE GENERALE ED AL RESPONSABILE DEL SERVIZIO DI PREVENZIONE E PROTEZIONE;

- . PROVVEDERE ALLA IRROGAZIONE DI SANZIONI DISCIPLINARI, SINO ALLA MULTA, NEI CONFRONTI DI OPERAI ED IMPIEGATI, IN MERITO A VIOLAZIONI ALLE NORME VIGENTI ED ALLE PROCEDURE E DISPOSIZIONI AZIENDALI, ANCHE IN MATERIA DI SICUREZZA E DI IGIENE DEL LAVORO;
- . RILASCIARE AL PERSONALE DIPENDENTE OGNI DICHIARAZIONE E/O ATTESTAZIONE IN MERITO AL RAPPORTO INTRATTENUTO CON LA SOCIETA';
- . NELL'AMBITO DEI PIANI DI FORMAZIONE APPROVATI, AUTORIZZARE LA PARTECIPAZIONE DEI DIPENDENTI A CORSI, SEMINARI E CONVEGNI PER LA LORO FORMAZIONE E AGGIORNAMENTO;
- . EFFETTUARE VERSAMENTI SUI CONTI CORRENTI BANCARI O POSTALI INTESTATI ALLA SOCIETA', GIRARE PER L' INCASSO ASSEGNI BANCARI E ALTRI TITOLI DI CREDITO, EFFETTUARE GIROCONTI E GIROFONDI TRA I CONTI POSTALI E BANCARI DELLA SOCIETA' (ANCHE SU ISTITUTI DI CREDITO DIVERSI), PRESENTARE RICHIESTE DI ANTICIPAZIONE CREDITI COMMERCIALI (RIBA, RID, FATTURE, ECC.), RICHIEDERE ESTRATTI CONTO ED ALTRA DOCUMENTAZIONE BANCARIA, RICHIEDERE IL RILASCIO DI CARNET DI ASSEGNI, TRATTARE CONDIZIONI ECONOMICHE, IL TUTTO NEI LIMITI DELLE DISPOSIZIONI IMPARTITE DALLA SOCIETA' AI SINGOLI ISTITUTI DI CREDITO;
- . DISPORRE, IN GENERALE, L' ESECUZIONE DEI PAGAMENTI A TERZI, A FRONTE DI FATTURA O DI IMPEGNI CONTRATTUALI, PREVIA VERIFICA DEL REGOLARE ESPLETAMENTO DELLE PROCEDURE AUTORIZZATIVE DELLA SPESA STABILITE DALLA SOCIETA', ENTRO LE DISPONIBILITA' FINANZIARIE AZIENDALI, CON IL LIMITE DI EURO 500.000,00 (CINQUECENTOMILA/00) A FORNITORE ED IL LIMITE GENERALE DI EURO 3.000.000,00 (TRE MILIONI/00) A DISTINTA; STORNARE BONIFICI NON DI COMPETENZA SENZA ALCUN LIMITE DI IMPORTO;
- . SOTTOSCRIVERE MANDATI PER IL PAGAMENTO DI: BOLLETTINI POSTALI VERSO ENTI PUBBLICI QUALI A TITOLO ESEMPLIFICATIVO: COSAP, CONCESSIONI, DIRITTI DI ISTRUTTORIA, ABBONAMENTI, PER UN IMPORTO MASSIMO DI EURO 20.000,00 (VENTIMILA/00) A BOLLETTINO; F23 PER VERSAMENTO IMPOSTA DI REGISTRO E BOLLO VIRTUALE PER UN IMPORTO MASSIMO DI EURO 50.000,00 (CINQUANTAMILA/00) AD OPERAZIONE; F24 PER UN IMPORTO MASSIMO DI EURO 750.000,00 (SETTECENTOCINQUANTAMILA/00); DEGLI STIPENDI PER UN IMPORTO MASSIMO DI EURO 2.500.000,00 (DUEMILIONICINQUECENTOMILA/00) AD OPERAZIONE; DEI CONTRIBUTI SOCIALI PER UN IMPORTO MASSIMO DI EURO 500.000,00 (CINQUECENTOMILA/00) AD OPERAZIONE; PER IL PAGAMENTO DELLE RITENUTE SINDACALI PER UN IMPORTO MASSIMO DI EURO 30.000,00 (TRENTAMILA/00) AD OPERAZIONE; DI CESSIONI DEL QUINTO SULLO STIPENDIO PER UN IMPORTO MASSIMO DI EURO 30.000,00 (TRENTAMILA/00) AD OPERAZIONE. GIRARE ASSEGNI PER L'ACCREDITO SUI CONTI CORRENTI DELLA SOCIETA' SENZA ALCUN LIMITE;
- . SOTTOSCRIVERE ASSEGNI PER IL RITIRO DI CONTANTI PER UN IMPORTO MASSIMO DI EURO 1.000,00 (MILLE/00) AD ASSEGNO;
- . ADEMPIERE ALLA GESTIONE DELLE POLIZZE ASSICURATIVE PROVVEDENDO ALL'APERTURA DEI SINISTRI ED ALLE COMUNICAZIONI A TERZI, CON FACOLTA' DI SVOLGERE QUALSIASI PRATICA INERENTE E DI ADDIVENIRE, IN CASO DI SINISTRO, A LIQUIDAZIONE DI DANNO O INDENNITA', ANCHE NON SUPERIORI PER VALORE ALLE FRANCHIGIE, FINO ALL' IMPORTO MASSIMO, PER SINISTRO, DI EURO 1.000,00 (MILLE/00);
- . EMETTERE ORDINI DI LAVORO E DI FORNITURA A DITTE CONVENZIONATE, NELL'AMBITO DEI CONTRATTI APERTI PREVENTIVAMENTE STIPULATI DALLA SOCIETA', PER L'ACQUISIZIONE DI SERVIZI O FORNITURE NEL RISPETTO TASSATIVO DELLE CONDIZIONI STABILITE CONTRATTUALMENTE. TALE POTERE SARA' ESERCITATO FINO ALL'IMPORTO DI EURO 50.000,00 (CINQUANTAMILA/00) PER OGNI ORDINE O ACQUISTO;
- . EMETTERE RICHIESTE DI ACQUISIZIONE DI SERVIZI O FORNITURE, NELL'AMBITO DI QUELLI DI COMPETENZA DELLA PROPRIA AREA, FINO ALL'IMPORTO DI EURO 20.000,00 (VENTIMILA/00) PER OGNI ORDINE O ACQUISTO;
- . SVOLGERE LE FUNZIONI DI RESPONSABILE DEL PROCEDIMENTO NELLE PROCEDURE DI ACQUISIZIONE DI FORNITURE E SERVIZI DI COMPETENZA DELLA PROPRIA AREA, OVVERO DI RESPONSABILE DELL'ESECUZIONE DEL CONTRATTO, SECONDO QUANTO DISPOSTO DAI REGOLAMENTI AZIENDALI IN MATERIA;
- . AUTORIZZARE IL PAGAMENTO DELLE FATTURE RELATIVAMENTE ALLE SPESE CORRENTI (I CUI CENTRI DI COSTO SONO DI COMPETENZA), PREVIA VERIFICA DI CONFORMITA' DI QUANTO FORNITO AI REQUISITI CONTRATTUALI;
- . AUTORIZZARE L'EMISSIONE DI FATTURE ATTIVE DI QUALSIASI IMPORTO;
- . PRESIDARE LE ATTIVITA' CONNESSE ALLA GESTIONE DELLA CLIENTELA E DEI RAPPORTI CONTRATTUALI, CON PARTICOLARE RIFERIMENTO ALLA GESTIONE DEI CONTRATTI DI SOMMINISTRAZIONE CON GLI UTENTI, ALLE ATTIVITA' DI ACQUISIZIONE, MESSA A RUOLO, BOLLETTAZIONE E FATTURAZIONE, AI PROCESSI DI FRONT E BACK-OFFICE, ALLA GESTIONE DEI RECLAMI E DELLE ATTIVITA' DI INFORMAZIONE AL PUBBLICO;
- . NEL RISPETTO DELLE PROCEDURE E PRASSI AZIENDALI, CONCEDERE DILAZIONI DI PAGAMENTO E CONCORDARE PIANI DI RIENTRO CON GLI UTENTI PER CREDITI SCADUTI,



CONCEDERE RATEIZZAZIONI FINO ALL'AMMONTARE DI EURO 20.000,00 (VENTIMILA/00) PER SINGOLO DEBITORE, STIPULARE TRANSAZIONI CON GLI UTENTI, FINO ALL'IMPORTO MASSIMO DI EURO 5.000,00 (CINQUEMILA/00) PER SINGOLO DEBITORE, RICONOSCERE RIMBORSI PER ERRATE FATTURAZIONI FINO ALL'IMPORTO MASSIMO DI EURO 20.000,00 (VENTIMILA/00) PER SINGOLO DEBITORE;

. GESTIRE, IN GENERALE, I RAPPORTI CON L'UTENZA E SOTTOSCRIVERE LETTERE DI CARATTERE INFORMATIVO, INTERLOCUTORIO, DI TRASMISSIONE E DI DIFFIDA RELATIVE AL RAPPORTO CONTRATTUALE;

. CURARE E MANTENERE I RAPPORTI E LO SVILUPPO DI INIZIATIVE CON LE ASSOCIAZIONI RAPPRESENTATIVE DEGLI UTENTI;

. RISPONDERE A RICHIESTE DI NOTIZIE, DI INFORMAZIONI E DI DOCUMENTI, DI CERTIFICATI E DI ATTESTAZIONI PROVENIENTI DA ENTI PUBBLICI E PRIVATI O DA AUTORITA' DI PUBBLICA SICUREZZA, RELATIVE ALLO SVOLGIMENTO DEL RAPPORTO CONTRATTUALE CON GLI UTENTI DEL SERVIZIO IDRICO;

. COORDINARE E VIGILARE LE ATTIVITA' DI RECUPERO DEI CREDITI VANTATI DALLA SOCIETA' NEI CONFRONTI DEGLI UTENTI DEL SERVIZIO IDRICO INTEGRATO, FORMULANDO RICHIESTE, SOLLECITI E DIFFIDE DI PAGAMENTO;

. SOSPENDERE O RIDURRE LA FORNITURA DELL'ACQUA NEI CASI PREVISTI DAL REGOLAMENTO DEL SERVIZIO IDRICO INTEGRATO E DALLA VIGENTE NORMATIVA;

. DISDETTARE O RISOLVERE ANCHE D'UFFICIO, NEI CASI PREVISTI DAL REGOLAMENTO DEL SERVIZIO IDRICO INTEGRATO OLTRE CHE IN QUELLI PIU' GENERICAMENTE PREVISTI DALLA LEGGE, I CONTRATTI DI FORNITURA CON GLI UTENTI;

. NEI RAPPORTI CON L'UTENZA PRESENTARE DENUNCE RELATIVE AD ILLECITI PERPETRATI NEI CONFRONTI DELLA SOCIETA'.

. SVOLGERE, NELL'AMBITO DELLA STRUTTURA ORGANIZZATIVA DI PROPRIA COMPETENZA, LE FUNZIONI DI DATORE DI LAVORO DELEGATO, COSI' COME DEFINITO DAL D. LGS. N. 81/2008 ART. 2 LETT. B, DANDO ATTUAZIONE ALLE DIRETTIVE DEL DATORE DI LAVORO E PROVVEDENDO ALLO SVOLGIMENTO DEI COMPITI E ALL'ADEMPIMENTO DEGLI OBBLIGHI TUTTI PREVISTI DALLA VIGENTE NORMATIVA IN MATERIA DI SICUREZZA, INCLUSA LA PREVENZIONE DEGLI INCENDI E L'IGIENE DEL LAVORO, CON LA SOLA ESCLUSIONE DEI COMPITI INDELEGABILI PREVISTI DAL D. LGS. N. 81/2008 E S.M.I., AGENDO IN PIENA AUTONOMIA PER LA PROGRAMMAZIONE, ORGANIZZAZIONE, GESTIONE E CONTROLLO DI TUTTE LE ATTIVITA' INTESE A DARE ATTUAZIONE ED ADEMPIMENTO ALLE NORME IN MATERIA, RELATIVAMENTE ALL'AMBITO AZIENDALE SOPRA INDICATO, AFFIDATO ALLA SUA COMPLETA AUTONOMIA GESTIONALE. IN PARTICOLARE, NELLO SVOLGIMENTO DELLE SUE ATTIVITA', IL DELEGATO DOVRA': GARANTIRE CHE NELLA GESTIONE DEI SITI AZIENDALI DI PROPRIA COMPETENZA VENGANO SEMPRE RISPETTATE LE NORME DI LEGGE E TECNICHE IN VIGORE E LE EVENTUALI DISPOSIZIONI O PROCEDURE AZIENDALI, INERENTI L'IGIENE E LA SICUREZZA DEL LAVORO; GARANTIRE CHE VENGANO RICHIESTE LE DOCUMENTAZIONI ATTESTANTI LA CONFORMITA' ALLE NORME DI QUANTO ACQUISTATO O REALIZZATO, E GLI EVENTUALI PROVVEDIMENTI AUTORIZZATIVI NECESSARI, PER QUANTO DI SUA COMPETENZA, E CURARNE LA CUSTODIA; GARANTIRE CHE VENGANO RICHIESTE LE SCHEDE DI SICUREZZA DEI PRODOTTI CHIMICI UTILIZZATI E CURARNE LA CUSTODIA; GARANTIRE CHE I LUOGHI DI LAVORO, GLI IMPIANTI RELATIVI, LE ATTREZZATURE DI LAVORO, PER QUANTO DI COMPETENZA, VENGANO SOTTOPOSTI A REGOLARE MANUTENZIONE TECNICA E VENGANO ELIMINATI, QUANTO PIU' RAPIDAMENTE POSSIBILE, I DIFETTI RILEVATI CHE POSSONO PREGIUDICARE LA SICUREZZA E LA SALUTE DEL PERSONALE; CON IL SUPPORTO DEL SERVIZIO DI PREVENZIONE E PROTEZIONE, PROVVEDERE CHE LE MISURE DI PREVENZIONE E PROTEZIONE, PER QUANTO DI SUA COMPETENZA, VENGANO AGGIORNATE IN RELAZIONE AI MUTAMENTI ORGANIZZATIVI E PRODUTTIVI CHE ABBIANO RILEVANZA AI FINI DELLA SALUTE E DELLA SICUREZZA SUL LAVORO, OVVERO IN RELAZIONE AL GRADO DI EVOLUZIONE DELLA TECNICA. IL DELEGATO DOVRA' INOLTRE INFORMARE IL DIRETTORE GENERALE SULLE ATTIVITA' SVOLTE IN MANIERA DA CONSENTIRE UNA IDONEA VIGILANZA SULL'ADEMPIMENTO DELL'INCARICO. IL DELEGATO, IN RELAZIONE ALLE RESPONSABILITA' DI CUI SOPRA, ESERCITERA' I SUOI POTERI IN AUTONOMIA E SENZA INTERFERENZA ALCUNA. A TALE FINE GLI VIENE GARANTITA UNA AUTONOMIA ECONOMICA ADEGUATA ALLE FUNZIONI ATTRIBITEGLI, PER L'ADEMPIMENTO DELLE QUALI POTRA' PERTANTO, SENZA AUTORIZZAZIONE PREVENTIVA ALCUNA, DISPORRE LIBERAMENTE SPESE FINO NELL'AMBITO DEI BUDGET APPROVATI, SECONDO LE ESIGENZE CHE LA DISCREZIONALITA' TECNICA DEL DELEGATO AVRA' INDIVIDUATO DI VOLTA IN VOLTA PER IL PERFETTO ADEMPIMENTO DEGLI OBBLIGHI. PER IMPEGNI DI SPESA SUPERIORI A EURO 75.000,00 (SETTANTACINQUEMILA/00) PER SINGOLA OPERAZIONE, IL DELEGATO DOVRA' INFORMARE IL DIRETTORE GENERALE ED EVIDENZIARE LA NECESSITA' DELLA SPESA SOSTENUTA, NON INFLUENDO LA DESCRITTA ATTIVITA' INFORMATIVA SULLA LEGITTIMITAZIONE A DISPORRE DELLA SOMMA INDICATA. LA PRIORITA' DI ESECUZIONE DEGLI INTERVENTI E' RIMESSA ALLA DETERMINAZIONE DEL DELEGATO MA DEVE ESSERE CONFORME ALLE DIRETTIVE IMPARTITE DEL DIRETTORE GENERALE;

. PROVVEDERE, NELL'AMBITO DI COMPETENZA DELL'AREA AMMINISTRAZIONE, CONTROLLO E CLIENTI, ALLO SVOLGIMENTO DEI COMPITI E ALL'ADEMPIMENTO DEGLI OBBLIGHI TUTTI PREVISTI IN CAPO AL DATORE DI LAVORO DALLA VIGENTE NORMATIVA IN MATERIA DI

PROTEZIONE AMBIENTALE, AGENDO IN PIENA AUTONOMIA PER LA PROGRAMMAZIONE, ORGANIZZAZIONE, GESTIONE E CONTROLLO DI TUTTE LE ATTIVITA' INTESA A DARE ATTUAZIONE ED ADEMPIMENTO ALLE NORME IN MATERIA DI TUTELA DELL'AMBIENTE ESTERNO (QUALI, AD ESEMPIO, QUELLE RELATIVE AD: ATMOSFERA, SUOLO, CORPI IDRICI SUPERFICIALI E ACQUE SOTTERRANEE, RIFIUTI, RUMORE AMBIENTALE, AMIANTO, OZONO STRATOSFERICO, INQUINAMENTO ELETTROMAGNETICO, RISORSE NATURALI ED ENERGETICHE), RELATIVAMENTE ALL' AMBITO AZIENDALE SOPRA INDICATO, AFFIDATO ALLA SUA COMPLETA AUTONOMIA GESTIONALE. IL DELEGATO DOVRA' INFORMARE IL DIRETTORE GENERALE SULLE ATTIVITA' SVOLTE, IN MANIERA DA CONSENTIRE UN'IDONEA VIGILANZA SULL'ADEMPIMENTO DELL'INCARICO;

. GARANTIRE CHE LE ATTREZZATURE UTILIZZATE DAL PERSONALE DELL'AREA AMMINISTRAZIONE, CONTROLLO E CLIENTI SIANO ADEGUATE AL LAVORO DA SVOLGERE E RISPETTINO TUTTE LE NORMATIVE TECNICHE E DI LEGGE, IN PARTICOLARE PER QUANTO CONCERNE L' IGIENE E LA SICUREZZA DEL LAVORO;

. GESTIRE IL PERSONALE DELL'AREA AMMINISTRAZIONE, CONTROLLO E CLIENTI DI PROPRIA COMPETENZA, IN CONFORMITA' ALLE PROCEDURA AZIENDALI VIGENTI E NEL RISPETTO DELLE MANSIONI E DEI RUOLI DEFINITI NEL PIANO ORGANIZZATIVO AZIENDALE, PROVVEDENDO, NELL'AMBITO DELLE DIRETTIVE RICEVUTE, ALL'ASSEGNAZIONE DI COMPITI ED A FORNIRE ISTRUZIONI E DELEGHE, SOTTOSCRIVENDO I RELATIVI ATTI.

L'ASSEGNAZIONE DI COMPITI O DELEGHE NON DEVE COMPORTARE VARIAZIONI DI MANSIONI O INCREMENTI DI COSTI;

. TRASFERIRE, ALL'INTERNO DELL'AREA AMMINISTRAZIONE, CONTROLLO E CLIENTI DI PROPRIA COMPETENZA, SOTTOSCRIVENDONE I RELATIVI PROVVEDIMENTI, IL PERSONALE ASSEGNATO A DIFFERENTI UFFICI, PURCHE' IL TRASFERIMENTO NON RIGUARDI RESPONSABILI DI STRUTTURA ORGANIZZATIVA E NON DETERMINI INCREMENTI DI SPESA O VARIAZIONI DI MANSIONI, AVVALENDOSI DEL SERVIZIO PERSONALE PER ATTIVARE E GARANTIRE IL RISPETTO DELLE LEGGI E DELLE PROCEDURE INTERNE;

. FARE QUANT'ALTRO POSSA RENDERSI NECESSARIO O UTILE PER IL BUON FUNZIONAMENTO DELLA SOCIETA' NEL SETTORE DI PROPRIA COMPETENZA, ANCHE PER IL RISPETTO DELLE NORME DI LEGGE APPLICABILI IN MATERIA.

NELL'AMBITO ED ENTRO I LIMITI DEI POTERI SOPRA DELEGATI, SONO CONFERITI AL DOTT. CRISTIAN BOTTI I CORRISPONDENTI POTERI DI RAPPRESENTANZA DELLA SOCIETA', CON FACOLTA' DI FIRMA DELLA CORRISPONDENZA ORDINARIA, DI ATTI, CONTRATTI, ORDINI, ECC..

I POTERI DI RAPPRESENTANZA DI CUI SOPRA SONO SUBDELEGABILI AD ALTRI DIPENDENTI DELLA SOCIETA', IN COERENZA CON LE MANSIONI E I RUOLI DI CUI AL PIANO ORGANIZZATIVO AZIENDALE, SOLAMENTE CON SINGOLI E SPECIFICI ATTI DI DELEGA, PURCHE': LA DELEGA RISULTI DA ATTO SCRITTO RECANTE DATA CERTA, IL DELEGATO POSSEGGA TUTTI I REQUISITI DI PROFESSIONALITA' ED ESPERIENZA RICHIESTI DALLA SPECIFICA NATURA DELLE FUNZIONI DELEGATE, ATTRIBUISCA AL DELEGATO L'AUTONOMIA DI SPESA NECESSARIA ALLO SVOLGIMENTO DELLE FUNZIONI DELEGATE, CHE LA DELEGA SIA ACCETTATA PER ISCRITTO, CHE IL SOGGETTO A CUI SIA STATA ATTRIBUITA LA DELEGA NON DELEGHI, A SUA VOLTA, LE FUNZIONI DELEGATE.

## 9 Trasferimenti d'azienda, fusioni, scissioni, subentri

Trasferimenti d'azienda e compravendite				
Tipo di atto	Data atto	Nr protocollo	Cedente	Cessionario
compravendita	30/05/2007	BG-2007-43190	AQUALIS S.P.A. C.F. 00226790160	UNIACQUE S.P.A. C.F. 03299640163
compravendita	30/05/2007	BG-2007-43202	ZERRA S.P.A. C.F. 95004630166	UNIACQUE S.P.A. C.F. 03299640163
compravendita	30/05/2007	BG-2007-43222	VAL CAVALLINA SE[...] C.F. 02544690163	UNIACQUE S.P.A. C.F. 03299640163
compravendita	11/06/2007	BG-2007-43244	SERIO GESTIONE A[...] C.F. 03084360167	UNIACQUE S.P.A. C.F. 03299640163
compravendita	10/07/2007	BG-2007-51769	GE.S.IDR.A. S.P.[...] C.F. 03001470164	UNIACQUE S.P.A. C.F. 03299640163
compravendita	01/07/2008	BG-2008-45959	R.I.A. RISANAMEN[...] C.F. 93000910161	UNIACQUE S.P.A. C.F. 03299640163
compravendita	29/08/2008	BS-2008-72849	COGEME - SERVIZI[...] C.F. 00298360173	UNIACQUE S.P.A. C.F. 03299640163
compravendita	31/12/2008	BS-2009-1844	TUTELA AMBIENTAL[...] C.F. 98002670176	UNIACQUE S.P.A. C.F. 03299640163

## Fusioni e scissioni

Tipi di atto	Data atto	Denominazione
Fusione mediante incorporazione di	11/01/2010	<b>NORD SERVIZI ACQUA S.R.L.</b> C.F. 02474620164
Fusione mediante incorporazione di	26/07/2012	<b>BAS - SERVIZI IDRICI INTEGRATI</b> C.F. 02977030168

## Trasferimenti di proprietà o godimento d'azienda

### compravendita

*estremi della pratica  
estremi ed oggetto dell'atto*

Data atto: 30/05/2007                      Data deposito: 19/06/2007  
Data protocollo: 19/06/2007              Numero protocollo: BG-2007-43190  
Notaio: SANTUS ARMANDO  
Numero repertorio: 23454  
Cedente: **AQUALIS S.P.A.**  
Codice fiscale: 00226790160  
Cessionario: **UNIACQUE S.P.A.**  
Codice fiscale: 03299640163

### compravendita

*estremi della pratica  
estremi ed oggetto dell'atto*

Data atto: 30/05/2007                      Data deposito: 19/06/2007  
Data protocollo: 19/06/2007              Numero protocollo: BG-2007-43202  
Notaio: SANTUS ARMANDO  
Numero repertorio: 23456  
Cedente: **ZERRA S.P.A.**  
Codice fiscale: 95004630166  
Cessionario: **UNIACQUE S.P.A.**  
Codice fiscale: 03299640163

### compravendita

*estremi della pratica  
estremi ed oggetto dell'atto*

Data atto: 30/05/2007                      Data deposito: 19/06/2007  
Data protocollo: 19/06/2007              Numero protocollo: BG-2007-43222  
Notaio: SANTUS ARMANDO  
Numero repertorio: 23458  
Cedente: **VAL CAVALLINA SERVIZI S.R.L.**  
Codice fiscale: 02544690163  
Cessionario: **UNIACQUE S.P.A.**  
Codice fiscale: 03299640163

### compravendita

*estremi della pratica  
estremi ed oggetto dell'atto*

Data atto: 11/06/2007                      Data deposito: 19/06/2007  
Data protocollo: 19/06/2007              Numero protocollo: BG-2007-43244  
Notaio: SANTUS ARMANDO  
Numero repertorio: 23569  
Cedente: **SERIO GESTIONE ACQUE S.P.A. IN ACRONIMO SE.GE.A. S.P.A.**  
Codice fiscale: 03084360167  
Denominazione del soggetto alla data della denuncia: **SERIO GESTIONE ACQUE S.P.A.**  
Cessionario: **UNIACQUE S.P.A.**  
Codice fiscale: 03299640163

### compravendita

*estremi della pratica  
estremi ed oggetto dell'atto*

Data atto: 10/07/2007                      Data deposito: 27/07/2007  
Data protocollo: 27/07/2007              Numero protocollo: BG-2007-51769  
Notaio: SANTUS ARMANDO  
Numero repertorio: 23872  
Cedente: **GE.S.IDR.A. S.P.A. IN ACRONIMO GESTIONE SERVIZI IDRICI AMBIENTALI S.P.A.**  
Codice fiscale: 03001470164

**compravendita**

*estremi della pratica  
estremi ed oggetto dell'atto*

Denominazione del soggetto alla data della denuncia: **GESTIONE SERVIZI IDRICI AMBIENTALI S.P.A.**

Cessionario: **UNIACQUE S.P.A.**

Codice fiscale: 03299640163

Data atto: 01/07/2008

Data deposito: 04/07/2008

Data protocollo: 04/07/2008

Numero protocollo: BG-2008-45959

Notaio: **PALLINO FRANCESCO**

Numero repertorio: 3301

Cedente: **R.I.A. RISANAMENTO IDRICO AMBIENTALE S.P.A.**

Codice fiscale: 93000910161

Cessionario: **UNIACQUE S.P.A.**

Codice fiscale: 03299640163

**compravendita**

*estremi della pratica  
estremi ed oggetto dell'atto*

Data atto: 29/08/2008

Data deposito: 23/09/2008

Data protocollo: 23/09/2008

Numero protocollo: BS-2008-72849

Notaio: **SNTRND69T16A794M**

Numero repertorio: 27710

Cedente: **COGEME - SERVIZI PUBBLICI LOCALI S.P.A. IN BREVE COGEME S.P.A.**

Codice fiscale: 00298360173

Denominazione del soggetto alla data della denuncia: **COGEME - SERVIZI PUBBLICI LOCALI S.P.A.**

Cessionario: **UNIACQUE S.P.A.**

Codice fiscale: 03299640163

**compravendita**

*estremi della pratica  
estremi ed oggetto dell'atto*

Data atto: 31/12/2008

Data deposito: 13/01/2009

Data protocollo: 13/01/2009

Numero protocollo: BS-2009-1844

Notaio: **SNTRND69T16A794M**

Numero repertorio: 28928

Cedente: **TUTELA AMBIENTALE DEL SEBINO S.R.L.**

Codice fiscale: 98002670176

Denominazione del soggetto alla data della denuncia: **TUTELA AMBIENTALE DEL SEBINO S.P.A.**

Cessionario: **UNIACQUE S.P.A.**

Codice fiscale: 03299640163

cessione d'azienda con effetti dal 01/01/2009

**Fusioni, scissioni**

**fusione mediante incorporazione di**

*estremi della pratica*

**NORD SERVIZI ACQUA S.R.L.**

Codice fiscale: 02474620164

Sede: **ALBINO**

Data iscrizione: 06/11/2009

Data modifica: 23/04/2010

Data delibera: 11/01/2010

Data atto di esecuzione: 14/04/2010

**fusione mediante incorporazione di**

*estremi della pratica*

**BAS - SERVIZI IDRICI INTEGRATI**

Codice fiscale: 02977030168

Sede: **BERGAMO**

Data iscrizione: 25/06/2012

Data modifica: 26/11/2012

Data delibera: 26/07/2012

Data atto di esecuzione: 09/11/2012

## 10 Attività, albi ruoli e licenze

<b>Addetti</b>	319
<b>Data d'inizio dell'attività dell'impresa</b>	01/03/2007
<b>Attività prevalente</b>	LA GESTIONE DEL SERVIZIO IDRICO INTEGRATO, FORMATO DALL'INSIEME DELLE ATTIVITA' DI CAPTAZIONE, ADDUZIONE, ACCUMULO E DISTRIBUZIONE ACQUA AD USI CIVILI ED INDUSTRIALI DI ACQUE POTABILI E NON POTABILI, DI FOGNATURA E DI DEPURAZIONE ...

### Attività

#### Inizio attività

(informazione storica)

Data inizio dell'attività dell'impresa: 01/03/2007

#### attività prevalente esercitata dall'impresa

LA GESTIONE DEL SERVIZIO IDRICO INTEGRATO, FORMATO DALL'INSIEME DELLE ATTIVITA'  
DI CAPTAZIONE, ADDUZIONE, ACCUMULO E DISTRIBUZIONE ACQUA AD USI CIVILI ED INDUSTRIALI DI ACQUE POTABILI E NON POTABILI, DI FOGNATURA E DI DEPURAZIONE DELLE ACQUE REFLUE

#### classificazione atecori 2007 dell'attività prevalente

(informazione di sola natura statistica)

Codice: 36 - raccolta, trattamento e fornitura di acqua

Importanza: I - prevalente svolta dall'impresa

#### certificazioni di qualità, ambientali ed altro in corso di validità

(fonte Accredia, ultimo aggiornamento 15/09/2016)

Numero certificato: 15956/1

Data di prima emissione: 25/10/2011

Certificato emesso dall'organismo di certificazione: CERTIQUALITY S.R.L.

Codice fiscale: 04591610961

Schema di Accreditamento:

SCR - Certificazione Di Sistemi Di Gestione Per La Salute E Sicurezza Sul Lavoro

Settori certificati:

27 - Rifornimento Di Acqua

35 - Altri Servizi

39 - Altri Servizi Sociali

Numero certificato: 14318/2

Data di prima emissione: 19/05/2009

Certificato emesso dall'organismo di certificazione: CERTIQUALITY S.R.L.

Codice fiscale: 04591610961

Schema di Accreditamento:

SGQ - Certificazione Di Sistemi Di Gestione Per La Qualita'

Settori certificati:

27 - Rifornimento Di Acqua

35 - Altri Servizi

39 - Altri Servizi Sociali

#### attività esercitata nella sede legale

LA GESTIONE DEL SERVIZIO IDRICO INTEGRATO, FORMATO DALL'INSIEME DELLE ATTIVITA'  
DI CAPTAZIONE, ADDUZIONE, ACCUMULO E DISTRIBUZIONE DI ACQUA AD USI CIVILI ED INDUSTRIALI DI ACQUE POTABILI E NON POTABILI, DI FOGNATURA E DI DEPURAZIONE DELLE ACQUE REFLUE.

#### classificazione ATECORI 2007 dell'attività

(informazione di sola natura statistica)

Codice: 36 - raccolta, trattamento e fornitura di acqua

Importanza: P - primaria Registro Imprese

Data inizio: 01/03/2007

Codice: 37 - gestione delle reti fognarie  
Importanza: S - secondaria Registro Imprese  
Data inizio: 01/03/2007

#### Addetti

(informazione di sola natura  
statistica)

Numero addetti dell'impresa rilevati nell'anno 2016  
(Dati rilevati al 30/06/2016)

	I trimestre	II trimestre		Valore medio
Dipendenti	320	319		319
Indipendenti	0	0		0
Totale	320	319		319

#### Addetti nel comune di BERGAMO (BG)

Sede e Unità locali: 14-15-16

	I trimestre	II trimestre		Valore medio
Dipendenti	138	137		137
Indipendenti	0	0		0
Totale	138	137		137

#### Addetti nel comune di CASNIGO (BG)

Unità locali: 12

	I trimestre	II trimestre		Valore medio
Dipendenti	3	3		3
Indipendenti	0	0		0
Totale	3	3		3

#### Addetti nel comune di GHISALBA (BG)

Unità locali: 1

	I trimestre	II trimestre		Valore medio
Dipendenti	107	107		107
Indipendenti	0	0		0
Totale	107	107		107

#### Addetti nel comune di ZOGNO (BG)

Unità locali: 11

	I trimestre	II trimestre		Valore medio
Dipendenti	2	2		2
Indipendenti	0	0		0
Totale	2	2		2

#### Addetti nel comune di RANICA (BG)

Unità locali: 3

	I trimestre	II trimestre		Valore medio
Dipendenti	20	20		20
Indipendenti	0	0		0
Totale	20	20		20

#### Addetti nel comune di TRESCORE BALNEARIO (BG)

Unità locali: 4

	I trimestre	II trimestre		Valore medio
Dipendenti	27	27		27
Indipendenti	0	0		0
Totale	27	27		27

**Addetti nel comune di LURANO (BG)**

Unità locali: 6

	I trimestre	II trimestre		Valore medio
Dipendenti	23	23		23
Indipendenti	0	0		0
Totale	23	23		23

**Albi e Ruoli**

**Albo Nazionale Gestori Ambientali**

(fonte Ministero dell'Ambiente)

Numero iscrizione: MI/020089  
Iscritta nella sezione di: MILANO

Categoria: 2bis - produttori iniziali di rifiuti non pericolosi che effettuano operazioni di raccolta e trasporto dei propri rifiuti (d.m. 3/6/2014 art.8,c.1,lett. b)

Classe: unica

Data inizio: 23/07/2007

Data scadenza: 16/12/2021

**11 Sedi secondarie ed unità locali**

Unita' Locale n. BG/1	VIA MALPAGA 22 GHISALBA (BG) CAP 24050
Unita' Locale n. BG/2	VIA DEL CAMPO NUOVO 1 BAGNATICA (BG) CAP 24060
Unita' Locale n. BG/3	VIA VIANDASSO 59 RANICA (BG) CAP 24020
Unita' Locale n. BG/4	PIAZZA SALVO D'ACQUISTO 80 TRESORE BALNEARIO (BG) CAP 24069
Unita' Locale n. BG/5	VIA LAZIO COLOGNO AL SERIO (BG) CAP 24055
Unita' Locale n. BG/6	VIA CASCINA BARBELLINA 20 LURANO (BG) CAP 24050
Unita' Locale n. BG/11	VIA LOCATELLI 115 ZOGNO (BG) CAP 24019
Unita' Locale n. BG/12	VIA SERIO 85 CASNIGO (BG) CAP 24020
Unita' Locale n. BG/13	VIA VALLE DELLE FONTANE 5/7 ENDINE GAIANO (BG) CAP 24060
Unita' Locale n. BG/14	VIA GIANFORTE SUARDI 26 BERGAMO (BG) CAP 24124
Unita' Locale n. BG/15	VIA LUIGI GOLTARA 23 BERGAMO (BG) CAP 24127
Unita' Locale n. BG/16	VIA MAURO CODUSSI 46 BERGAMO (BG) CAP 24124
Unita' Locale n. BG/17	VIA NICCOLO' MACCHIAVELLI 1 SERIATE (BG) CAP 24068

**Unita' Locale n. BG/1**

indirizzo

Attività esercitata

Classificazione ATECORI 2007 dell'attività  
(informazione di sola natura statistica)

Ufficio Amministrativo, Sede Amministrativa

Data apertura: 01/06/2007

GHISALBA (BG)

VIA MALPAGA 22 CAP 24050

EROGAZIONE DEL SERVIZIO IDRICO INTEGRATO DI ACQUE POTABILI E NON POTABILI

Codice: 36 - raccolta, trattamento e fornitura di acqua

Importanza: P - primaria Registro Imprese

Data inizio: 01/06/2007

Codice: 37 - gestione delle reti fognarie

Importanza: S - secondaria Registro Imprese

Data inizio: 01/06/2007

**Unita' Locale n. BG/2**

indirizzo

Impianto

Data apertura: 01/06/2007

BAGNATICA (BG)

VIA DEL CAMPO NUOVO 1 CAP 24060



**Attività esercitata**

*Classificazione ATECORI 2007  
dell'attività  
(informazione di sola natura  
statistica)*

**Unità Locale n. BG/3**

*indirizzo*

**Attività esercitata**

*Classificazione ATECORI 2007  
dell'attività  
(informazione di sola natura  
statistica)*

**Unità Locale n. BG/4**

*indirizzo*

**Attività esercitata**

*Classificazione ATECORI 2007  
dell'attività  
(informazione di sola natura  
statistica)*

**Unità Locale n. BG/5**

*indirizzo*

**Attività esercitata**

*Classificazione ATECORI 2007  
dell'attività  
(informazione di sola natura  
statistica)*

**Unità Locale n. BG/6**

EROGAZIONE DEL SERVIZIO IDRICO INTEGRATO DI ACQUE POTABILI E NON POTABILI

Codice: 36 - raccolta, trattamento e fornitura di acqua

Importanza: P - primaria Registro Imprese

Data inizio: 01/06/2007

Codice: 37 - gestione delle reti fognarie

Importanza: S - secondaria Registro Imprese

Data inizio: 01/06/2007

Ufficio Amministrativo

Data apertura: 01/07/2007

RANICA (BG)

VIA VIANDASSO 59 CAP 24020

EROGAZIONE DEL SERVIZIO IDRICO INTEGRATO DI ACQUE POTABILI E NON POTABILI.  
LABORATORIO ACQUE REFLUE, COLLAUDI ED ANALISI TECNICHE.

Codice: 36 - raccolta, trattamento e fornitura di acqua

Importanza: P - primaria Registro Imprese

Data inizio: 01/07/2007

Codice: 37 - gestione delle reti fognarie

Importanza: S - secondaria Registro Imprese

Data inizio: 01/07/2007

Codice: 71.20.1 - collaudi ed analisi tecniche di prodotti

Importanza: S - secondaria Registro Imprese

Data inizio: 01/04/2014

Ufficio Amministrativo

Data apertura: 01/07/2007

TRESCORE BALNEARIO (BG)

PIAZZA SALVO D'ACQUISTO 80 CAP 24069

EROGAZIONE DEL SERVIZIO IDRICO INTEGRATO DI ACQUE POTABILI E NON POTABILI

Codice: 36 - raccolta, trattamento e fornitura di acqua

Importanza: P - primaria Registro Imprese

Data inizio: 01/07/2007

Codice: 37 - gestione delle reti fognarie

Importanza: S - secondaria Registro Imprese

Data inizio: 01/07/2007

Impianto

Data apertura: 01/09/2007

COLOGNO AL SERIO (BG)

VIA LAZIO CAP 24055

EROGAZIONE DEL SERVIZIO IDRICO INTEGRATO DI ACQUE POTABILI E NON POTABILI

Codice: 36 - raccolta, trattamento e fornitura di acqua

Importanza: P - primaria Registro Imprese

Data inizio: 01/09/2007

Codice: 37 - gestione delle reti fognarie

Importanza: S - secondaria Registro Imprese

Data inizio: 01/09/2007

Ufficio Amministrativo

Data apertura: 02/03/2009



*indirizzo*

*Attività esercitata*

*Classificazione ATECORI 2007  
dell'attività  
(informazione di sola natura  
statistica)*

**Unità Locale n. BG/11**

*indirizzo*

*Attività esercitata*

*Classificazione ATECORI 2007  
dell'attività  
(informazione di sola natura  
statistica)*

**Unità Locale n. BG/12**

*indirizzo*

*Attività esercitata*

*Classificazione ATECORI 2007  
dell'attività  
(informazione di sola natura  
statistica)*

**Unità Locale n. BG/13**

*indirizzo*

*Attività esercitata*

*Classificazione ATECORI 2007  
dell'attività  
(informazione di sola natura  
statistica)*

**Unità Locale n. BG/14**

*indirizzo*

LURANO (BG)

VIA CASCINA BARBELLINA 20 CAP 24050

EROGAZIONE DEL SERVIZIO IDRICO INTEGRATO DI ACQUE POTABILI E NON POTABILI

Codice: 36 - raccolta, trattamento e fornitura di acqua

Importanza: P - primaria Registro Imprese

Data inizio: 02/03/2009

Codice: 37 - gestione delle reti fognarie

Importanza: S - secondaria Registro Imprese

Data inizio: 02/03/2009

Ufficio Amministrativo

Data apertura: 01/07/2010

ZOGNO (BG)

VIA LOCATELLI 115 CAP 24019

EROGAZIONE DEL SERVIZIO IDRICO INTEGRATO DI ACQUE POTABILI E NON POTABILI.

Codice: 36 - raccolta, trattamento e fornitura di acqua

Importanza: P - primaria Registro Imprese

Data inizio: 01/07/2010

Codice: 37 - gestione delle reti fognarie

Importanza: S - secondaria Registro Imprese

Data inizio: 01/07/2010

Ufficio Amministrativo

Data apertura: 18/10/2010

CASNIGO (BG)

VIA SERIO 85 CAP 24020

EROGAZIONE DEL SERVIZIO IDRICO INTEGRATO DI ACQUE POTABILI E NON POTABILI

Codice: 36 - raccolta, trattamento e fornitura di acqua

Importanza: P - primaria Registro Imprese

Data inizio: 18/10/2010

Codice: 37 - gestione delle reti fognarie

Importanza: S - secondaria Registro Imprese

Data inizio: 18/10/2010

Ufficio Amministrativo

Data apertura: 03/10/2011

ENDINE GAIANO (BG)

VIA VALLE DELLE FONTANE 5/7 CAP 24060

frazione LOCALITA' PERTEGALLI

EROGAZIONE DEL SERVIZIO IDRICO INTEGRATO DI ACQUE POTABILI E NON POTABILI

Codice: 36 - raccolta, trattamento e fornitura di acqua

Importanza: P - primaria Registro Imprese

Data inizio: 01/06/2007

Codice: 37 - gestione delle reti fognarie

Importanza: S - secondaria Registro Imprese

Data inizio: 01/06/2007

Ufficio Amministrativo, Ufficio Commerciale

Data apertura: 01/01/2013

BERGAMO (BG)

VIA GIANFORTE SUARDI 26 CAP 24124

**Attività esercitata**

*Classificazione ATECORI 2007  
dell'attività  
(informazione di sola natura  
statistica)*

**Unità Locale n. BG/15**

*indirizzo*

**Attività esercitata**

*Classificazione ATECORI 2007  
dell'attività  
(informazione di sola natura  
statistica)*

**Unità Locale n. BG/16**

*indirizzo*

*Classificazione ATECORI 2007  
dell'attività  
(informazione di sola natura  
statistica)*

**Unità Locale n. BG/17**

*indirizzo*

*Classificazione ATECORI 2007  
dell'attività  
(informazione di sola natura  
statistica)*

SPORTELLO UTENZE, ATTIVITÀ GESTIONALE E LABORATORIO ACQUE POTABILI

Codice: 36 - raccolta, trattamento e fornitura di acqua  
Importanza: P - primaria Registro Imprese  
Data inizio: 01/01/2013

Impianto  
Data apertura: 01/01/2013  
BERGAMO (BG)  
VIA LUIGI GOLTARA 23 CAP 24127

GESTIONE IMPIANTO DEPURAZIONE E LABORATORIO ACQUE REFLUE.

Codice: 37 - gestione delle reti fognarie  
Importanza: P - primaria Registro Imprese  
Data inizio: 01/01/2013

Magazzino  
Data apertura: 01/01/2013  
BERGAMO (BG)  
VIA MAURO CODUSSI 46 CAP 24124  
Codice: 36 - raccolta, trattamento e fornitura di acqua  
Importanza: I - prevalente svolta dall'impresa

Magazzino  
Data apertura: 01/01/2013  
SERIATE (BG)  
VIA NICCOLO' MACCHIAVELLI 1 CAP 24068  
Codice: 36 - raccolta, trattamento e fornitura di acqua  
Importanza: I - prevalente svolta dall'impresa

**12 Pratiche in istruttoria**

**Protocollo n.78968/2016**

Data protocollo: 19/10/2016  
Stato pratica: aperta  
Adempimento oggetto della comunicazione: variazione  
Enti destinatari: Registro Imprese  
Modello C1: comunicazione unica presentata ai fini registro imprese

Modello P: iscrizione nel registro imprese e nel repertorio economica amministrativo (r.e.a.)  
di atti e fatti relativi a persone  
Numero: 1

Modello S2  
Modello/riquadro: A: modifica a società consorzio, gruppo europeo di interesse economico  
(g.e.i.e.), ente pubblico economico

Atto A12: procure  
Data atto: 11/10/2016

**Protocollo n.78956/2016**

Data protocollo: 19/10/2016  
Stato pratica: aperta  
Adempimento oggetto della comunicazione: variazione  
Enti destinatari: Registro Imprese  
Modello C1: comunicazione unica presentata ai fini registro imprese

Modello P: iscrizione nel registro imprese e nel repertorio economica amministrativo (r.e.a.) di atti e fatti relativi a persone  
Numero: 1

Modello S2

Modello/riquadro: A: modifica a societa' consorzio, gruppo europeo di interesse economico (g.e.i.e.), ente pubblico economico

Atto A12: procure

Data atto: 11/10/2016

**Protocollo n.78951/2016**

Data protocollo: 19/10/2016  
Stato pratica: aperta  
Adempimento oggetto della comunicazione: variazione  
Enti destinatari: Registro Imprese  
Modello C1: comunicazione unica presentata ai fini registro imprese

Modello P: iscrizione nel registro imprese e nel repertorio economica amministrativo (r.e.a.) di atti e fatti relativi a persone  
Numero: 1

Modello S2

Modello/riquadro: A: modifica a societa' consorzio, gruppo europeo di interesse economico (g.e.i.e.), ente pubblico economico

Atto A12: procure

Data atto: 11/10/2016

**Protocollo n.78897/2016**

Data protocollo: 19/10/2016  
Stato pratica: aperta  
Adempimento oggetto della comunicazione: variazione  
Enti destinatari: Registro Imprese  
Modello C1: comunicazione unica presentata ai fini registro imprese

Modello P: iscrizione nel registro imprese e nel repertorio economica amministrativo (r.e.a.) di atti e fatti relativi a persone  
Numero: 1

Modello S2

Modello/riquadro: A: modifica a societa' consorzio, gruppo europeo di interesse economico (g.e.i.e.), ente pubblico economico

Atto A12: procure

Data atto: 11/10/2016

**Protocollo n.78885/2016**

Data protocollo: 19/10/2016  
Stato pratica: aperta  
Adempimento oggetto della comunicazione: variazione  
Enti destinatari: Registro Imprese  
Modello C1: comunicazione unica presentata ai fini registro imprese

Modello P: iscrizione nel registro imprese e nel repertorio economica amministrativo (r.e.a.) di atti e fatti relativi a persone  
Numero: 1

Modello S2

Modello/riquadro: A: modifica a societa' consorzio, gruppo europeo di interesse economico (g.e.i.e.), ente pubblico economico

Atto A12: procure

Data atto: 10/10/2016

**13 Storia delle modifiche**

Protocolli evasi nell'anno 2016	9
Protocolli evasi nell'anno 2015	4
Protocolli evasi nell'anno 2014	6
Protocolli evasi nell'anno 2013	7
Protocolli evasi nell'anno 2012	7
Protocolli evasi nell'anno 2011	6
Protocolli evasi nell'anno 2010	10
Protocolli evasi nell'anno 2009	7
Protocolli evasi nell'anno 2008	3
Protocolli evasi nell'anno 2007	9
Protocolli evasi nell'anno 2006	3

**Atti iscritti e/o depositati nel Registro Imprese**

**Protocollo n. 63659/2016  
del 27/07/2016**

*moduli*

*atti*

C1 - comunicazione unica presentata ai fini r.i.

S - elenco soci e titolari di diritti su azioni o quote sociali

S2 - modifica societa' , consorzio g.e.i.e, ente pubblico econ.

• modifiche atto costitutivo (soc di capitali e cooperative)

Data atto: 14/07/2016

Data iscrizione: 29/07/2016

atto pubblico

Notaio: SANTUS ARMANDO

Repertorio n: 54008

Località: BERGAMO (BG)

*Iscrizioni*

**Protocollo n. 61416/2016  
del 21/07/2016**

*moduli*

*atti*

**Protocollo d'ufficio n. 18256/2016  
del 21/03/2016**

*moduli*

**Protocollo d'ufficio n. 11942/2016  
del 22/02/2016**

*moduli*

**Protocollo d'ufficio n. 63973/2015  
del 07/09/2015**

*moduli*

**Protocollo d'ufficio n. 63972/2015  
del 07/09/2015**

*moduli*

**Protocollo n. 40757/2015  
del 29/05/2015**

*moduli*

*atti*

**Protocollo n. 40058/2015  
del 29/05/2015**

*moduli*

*atti*

Data iscrizione: 29/07/2016

VARIAZIONE NEL NUMERO E/O NEL VALORE NOMINALE DELLE AZIONI/QUOTE  
NUMERO PRECEDENTE 2.040.000 VALORE PRECEDENTE 1,00 VALUTA: EURO

Data iscrizione: 29/07/2016

VARIAZIONE DEL CAPITALE. CAPITALE PRECEDENTE:  
DELIBERATO 2.040.000,00 SOTTOSCRITTO 2.040.000,00 VERSATO 2.040.000,00  
VALUTA: EURO

**B - deposito di bilanci d'esercizio ed elenco dei soci**

**S - elenco soci e titolari di diritti su azioni o quote sociali**

• **bilancio ordinario d'esercizio**

Data atto: 31/12/2015

Data deposito: 21/07/2016

• **comunicazione elenco soci**

Data atto: 24/06/2016

Data iscrizione: 22/07/2016

**S5 - inizio, modifica, cessazione di attivita' nella sede legale**

**S5 - inizio, modifica, cessazione di attivita' nella sede legale**

**S5 - inizio, modifica, cessazione di attivita' nella sede legale**

**S5 - inizio, modifica, cessazione di attivita' nella sede legale**

**B - deposito di bilanci d'esercizio ed elenco dei soci**

**S - elenco soci e titolari di diritti su azioni o quote sociali**

• **bilancio ordinario d'esercizio**

Data atto: 31/12/2014

Data deposito: 29/05/2015

• **comunicazione elenco soci**

Data atto: 05/05/2015

Data iscrizione: 30/05/2015

**S2 - modifica societa' , consorzio g.e.i.e, ente pubblico econ.**

**P - iscrizione nel ri e rea di atti e fatti relativi a persone**

Numero modelli: 2

**C1 - comunicazione unica presentata ai fini r.i.**

• **nomina/conferma/cessazione sindaci-revisori contabili**

Data atto: 05/05/2015

Data iscrizione: 08/06/2015

altra forma

*Iscrizioni*

Data iscrizione: 08/06/2015

• **SALCONE RAFFAELLA**

Codice fiscale: SLCRFL55D67I858M

CESSAZIONE DALLA CARICA O QUALIFICA DI:

SINDACO SUPPLENTE DATA NOMINA 29/07/2014, DURATA: FINO APPROVAZIONE DEL BILANCIO AL 31/12/2016

NOMINA CARICA DI:

SINDACO DURATA: FINO APPROVAZIONE DEL BILANCIO AL 31/12/2016

Data iscrizione: 08/06/2015

• **SIGALA OLGA**

Codice fiscale: SGLLGO67D54D251O

NOMINA CARICA E/O QUALIFICA/E DI:

E' STATA NOMINATA ALLA CARICA DI SINDACO SUPPLENTE CON ATTO DEL 05/05/2015  
DURATA: FINO APPROVAZIONE DEL BILANCIO AL 31/12/2016

**Protocollo n. 77408/2014  
del 07/10/2014**

*moduli*

**S2 - modifica societa' , consorzio g.e.i.e, ente pubblico econ.**

**P - iscrizione nel ri e rea di atti e fatti relativi a persone**

Numero modelli: 1

**C1 - comunicazione unica presentata ai fini r.i.**

• **delega poteri consiglio di amministrazione**

Data atto: 12/08/2014

Data iscrizione: 10/10/2014

altra forma

• **nomina/conferma amministratori**

Data atto: 12/08/2014

Data iscrizione: 10/10/2014

altra forma

Data iscrizione: 10/10/2014

• **TOMASONI MARIO**

Codice fiscale: TMSMRA52P23B157E

POTERI ATTRIBUITI:

POTERI PRECEDENTI: (ASSENTI)

Data iscrizione: 10/10/2014

• **TOMASONI MARIO**

Codice fiscale: TMSMRA52P23B157E

NOMINA CARICA DI:

CONSIGLIERE DELEGATO

*atti*

*Iscrizioni*

**Protocollo n. 70573/2014  
del 26/08/2014**

*moduli*

**S2 - modifica societa' , consorzio g.e.i.e, ente pubblico econ.**

**P - iscrizione nel ri e rea di atti e fatti relativi a persone**

Numero modelli: 19

**C1 - comunicazione unica presentata ai fini r.i.**

atti

Iscrizioni

• **nomina/conferma/cessazione sindaci-revisori contabili**

Data atto: 29/07/2014

Data iscrizione: 30/09/2014

• **cessazione amministratori**

Data atto: 29/07/2014

Data iscrizione: 30/09/2014

• **nomina/conferma amministratori**

Data atto: 29/07/2014

Data iscrizione: 30/09/2014

Data iscrizione: 30/09/2014

• **CATTANEO ALDO**

Codice fiscale: CTTLDA66C12A794T

CESSAZIONE DALLA CARICA O QUALIFICA DI:

PRESIDENTE DEL COLLEGIO SINDACALE DATA NOMINA 28/04/2012 DURATA: FINO  
APPROVAZIONE DEL BILANCIO AL 31/12/2014

Data iscrizione: 30/09/2014

• **DI LANDRO RAFFAELE**

Codice fiscale: DLNRFL59E07A794G

CESSAZIONE DALLA CARICA O QUALIFICA DI:

SINDACO DATA NOMINA 28/04/2012 DURATA: FINO APPROVAZIONE DEL BILANCIO AL  
31/12/2014

Data iscrizione: 30/09/2014

• **CONSOLANDI FLAVIO**

Codice fiscale: CNSFLV62P05H509E

CESSAZIONE DALLA CARICA O QUALIFICA DI:

SINDACO DATA NOMINA 28/04/2012 DURATA: FINO APPROVAZIONE DEL BILANCIO AL  
31/12/2014

Data iscrizione: 30/09/2014

• **GARDONI VALTER**

Codice fiscale: GRDVTR57T07A794V

CESSAZIONE DALLA CARICA O QUALIFICA DI:

SINDACO SUPPLENTE DATA NOMINA 28/04/2012 DURATA: FINO APPROVAZIONE DEL  
BILANCIO AL 31/12/2014

Data iscrizione: 30/09/2014

• **GHITTI ELIO ANTONIO**

Codice fiscale: GHITLN55T21B947V

CESSAZIONE DALLA CARICA O QUALIFICA DI:

SINDACO SUPPLENTE DATA NOMINA 28/04/2012 DURATA: FINO APPROVAZIONE DEL  
BILANCIO AL 31/12/2014

Data iscrizione: 30/09/2014

• **GIUDICI MASSIMO**

Codice fiscale: GDCMSM57T25B729T

NOMINA CARICA E/O QUALIFICA/E DI:

E' STATA NOMINATA ALLA CARICA DI PRESIDENTE DEL COLLEGIO SINDACALE CON ATTO  
DEL 29/07/2014 DURATA: FINO APPROVAZIONE DEL BILANCIO AL 31/12/2016

Data iscrizione: 30/09/2014

• **MAZZOLENI CRISTIANO**

Codice fiscale: MZZCST59P29L502U

NOMINA CARICA E/O QUALIFICA/E DI:

E' STATA NOMINATA ALLA CARICA DI SINDACO CON ATTO DEL 29/07/2014 DURATA: FINO APPROVAZIONE DEL BILANCIO AL 31/12/2016

Data iscrizione: 30/09/2014

• **SALCONE RAFFAELLA**

Codice fiscale: SLCRFL55D671858M

NOMINA CARICA E/O QUALIFICA/E DI:

E' STATA NOMINATA ALLA CARICA DI SINDACO SUPPLENTE CON ATTO DEL 29/07/2014 DURATA: FINO APPROVAZIONE DEL BILANCIO AL 31/12/2016

Data iscrizione: 30/09/2014

• **SABA NICOLA**

Codice fiscale: SBANCL76S25A794Y

NOMINA CARICA E/O QUALIFICA/E DI:

E' STATA NOMINATA ALLA CARICA DI SINDACO SUPPLENTE CON ATTO DEL 29/07/2014 DURATA: FINO APPROVAZIONE DEL BILANCIO AL 31/12/2016

Data iscrizione: 30/09/2014

• **D'ALOIA GIOVANNI**

Codice fiscale: DLAGNN48M01E363N

CESSAZIONE DALLA CARICA O QUALIFICA DI:

PRESIDENTE CONSIGLIO AMMINISTRAZIONE DATA NOMINA 27/07/2011 DURATA: FINO APPROVAZIONE DEL BILANCIO AL 31/12/2013

CONSIGLIERE DATA NOMINA 27/07/2011 DATA PRESENTAZIONE 01/08/2011 DURATA: FINO APPROVAZIONE DEL BILANCIO AL 31/12/2013

Data iscrizione: 30/09/2014

• **CASATI ALBERICO**

Codice fiscale: CSTLRC59M25A794S

CESSAZIONE DALLA CARICA O QUALIFICA DI:

CONSIGLIERE DATA NOMINA 27/07/2011 DURATA: FINO APPROVAZIONE DEL BILANCIO AL 31/12/2013

Data iscrizione: 30/09/2014

• **PAPALIA MARIO**

Codice fiscale: PPLMRA60M27F158T

CESSAZIONE DALLA CARICA O QUALIFICA DI:

CONSIGLIERE DATA NOMINA 27/07/2011 DATA PRESENTAZIONE 01/08/2011 DURATA: FINO APPROVAZIONE DEL BILANCIO AL 31/12/2013

Data iscrizione: 30/09/2014

• **PEZZOTTA ANTONIO**

Codice fiscale: PZZNTN58A29F864T

CESSAZIONE DALLA CARICA O QUALIFICA DI:

CONSIGLIERE DATA NOMINA 27/07/2011 DATA PRESENTAZIONE 01/08/2011 DURATA: FINO APPROVAZIONE DEL BILANCIO AL 31/12/2013

CON I SEGUENTI POTERI:

CON VERBALE DEL CONSIGLIO DI AMMINISTRAZIONE DEL 5.9.2011 SONO STATE DELEGATE LE FUNZIONI GESTIONALI DI ORDINARIA AMMINISTRAZIONE NELL'AMBITO DEL BUDGET ANNUALE, DEI PIANI POLIENNALI E DEI DOCUMENTI DI INDIRIZZO STRATEGICO - GESTIONALE APPROVATI DAL CONSIGLIO DI AMMINISTRAZIONE FATTE SALVE LE MATERIE RISERVATE DALLA LEGGE O DALLO STATUTO ALLE DECISIONI DEI SOCI E DEL COMITATO DI INDIRIZZO STRATEGICO E DI CONTROLLO OD ALLA DELIBERAZIONE COLLEGIALE IN SENO AL CONSIGLIO DI AMMINISTRAZIONE.

IN VIA PURAMENTE ESEMPLIFICATIVA E NON ESAUSTIVA:



- RAPPRESENTARE IN ITALIA E ALL'ESTERO LA SOCIETA' NEI RAPPORTI CON L'AMMINISTRAZIONE DELLO STATO CENTRALE E PERIFERICA, CON ENTI PUBBLICI E PRIVATI E CON PERSONE FISICHE E GIURIDICHE, ANCHE INNANZI ALL'AUTORITA' GIUDIZIARIA, AMMINISTRATIVA E TRIBUTARIA, COMPIENDO IN NOME E PER CONTO DELLA SOCIETA' TUTTI GLI ATTI DI ESERCIZIO DEI POTERI PER LA GESTIONE DELLA SOCIETA' CHE NON SIANO RISERVATI PER LEGGE O PER DISPOSIZIONE STATUTARIA ALLA COMPETENZA DEL CONSIGLIO DI AMMINISTRAZIONE;
- ELABORARE E SOTTOPORRE AL CONSIGLIO DI AMMINISTRAZIONE LE PROPOSTE RELATIVE AL BUDGET ANNUALE, AI PIANI POLIENNALI ED AI DOCUMENTI DI INDIRIZZO STRATEGICO-GESTIONALE;
- STIPULARE, MODIFICARE E RISOLVERE CONTRATTI INDIVIDUALI DI LAVORO CHE NON CONCERNANO DIRIGENTI;
- RAPPRESENTARE LA SOCIETA' IN QUALSIASI TRATTATIVA SINDACALE, SIA IN SEDE NAZIONALE CHE LOCALE, NEI CONFRONTI DI MINISTERI, COMITATI ED ORGANIZZAZIONI SINDACALI DEI DATORI DI LAVORO E DEI PRESTATORI D'OPERA;
- STIPULARE, CON LE CLAUSOLE PIU' OPPORTUNE, MODIFICARE, RISOLVERE E CEDERE CONTRATTI, ATTI CONCESSORI, ACCORDI, CONVENZIONI, PROTOCOLLI, INTESE (SENZA I VINCOLI D'IMPORTO STABILITI NELLE DELIBERAZIONI DEL CONSIGLIO DI AMMINISTRAZIONE, QUALORA ATTENGANO AL RISPETTO DEGLI OBBLIGHI IN MATERIA DI SICUREZZA E TUTELA AMBIENTALE);
- EFFETTUARE OPERAZIONI FINANZIARIE ATTIVE E PASSIVE IN GENERE NEI LIMITI DEGLI AFFIDAMENTI;
- EFFETTUARE OPERAZIONI SU CONTI CORRENTI DELLA SOCIETA' ESISTENTI PRESSO TERZI ED IN PARTICOLARE PRESSO ISTITUTI DI CREDITO ED UFFICI POSTALI , ENTRO I LIMITI DEI FIDI CONCESSI;
- EMETTERE, GIRARE, INCASSARE ASSEGNI BANCARI; FAR EMETTERE, GIRARE E INCASSARE ASSEGNI CIRCOLARI E VAGLIA;
- ESIGERE, CEDERE E TRANSIGERE CREDITI RILASCIANDO RICEVUTA LIBERATORIA;
- TRATTARE CON GLI ENTI COMPETENTI IN MATERIA TARIFFARIA, FIRMARE E PRESENTARE DOMANDE, DOCUMENTAZIONI, OPPOSIZIONI;
- RICHIEDERE ALLE AMMINISTRAZIONI PUBBLICHE CENTRALI E PERIFERICHE E AGLI ENTI LOCALI CONCESSIONI, AUTORIZZAZIONI; STIPULARE E RISOLVERE CONVENZIONI E/O PRECARI CONSEGUENTI A TALI ATTI;
- SULLA BASE DEGLI INDIRIZZI DELIBERATI DAL CONSIGLIO DI AMMINISTRAZIONE, NEGOZIARE ED ADDIVENIRE ALLA PROROGA, RINNOVO, NOVAZIONE, CESSIONE, SCIOGLIMENTO, DELLE CONCESSIONI O CONTRATTI INERENTI L'EROGAZIONE DEI SERVIZI CONTEMPLATI NELL'OGGETTO SOCIALE, COMPRESA LA STIPULA DI ATTI AGGIUNTIVI E LA CONDUZIONE DELLE TRATTATIVE PER LA DEFINIZIONE DELLE INDENNITA' E RIMBORSO, NEL CASO DI CESSAZIONE DEI RAPPORTI CONCESSORI O CONTRATTUALI O DI RISCATTO ANTICIPATO, ANNULLAMENTO O REVOCA DEGLI STESSI RAPPORTI CONCESSORI O CONTRATTUALI OVVERO DEI PROVVEDIMENTI AMMINISTRATIVI PRESUPPOSTI;
- COMPIERE AVANTI LE AMMINISTRAZIONI PUBBLICHE CENTRALI, PERIFERICHE E LOCALI, GLI ENTI PUBBLICI ECONOMICI E NON ECONOMICI ED I SOGGETTI DI DIRITTO PUBBLICO E PRIVATO COMUNQUE COMPETENTI, TUTTI GLI ATTI PRESCRITTI DA LEGGI, REGOLAMENTI, ORDINANZE ED ALTRI PROVVEDIMENTI IN MATERIA DI COSTRUZIONE, GESTIONE, CONSERVAZIONE, MANUTENZIONE ED EVENTUALE RIMOZIONE E SOSTITUZIONE DI TUBAZIONI, IMPIANTI, ATTREZZATURE, CABINE E COMUNQUE INERENTI ALLA GESTIONE DI PUBBLICI SERVIZI, COMPRESA L'ASSISTENZA A COLLAUDI, ESPERIMENTI, PERIZIE, NONCHE' LA FORMULAZIONE DI OSSERVAZIONI, ISTANZE E DIFFIDE;
- RAPPRESENTARE LA SOCIETA' DINANZI A QUALSIASI AUTORITA' GIUDIZIARIA, ORDINARIA SPECIALE ED AMMINISTRATIVA, NAZIONALE E REGIONALE, IN QUALSIASI STATO E GRADO IN TUTTI I GIUDIZI SIA ATTIVI CHE PASSIVI;
- SOTTOSCRIVERE LE DICHIARAZIONI RICHIESTE DALLE LEGGI TRIBUTARIE VIGENTI, RAPPRESENTARE LA SOCIETA' NEI RAPPORTI CON GLI UFFICI E GLI ORGANI

DELL'AMMINISTRAZIONE FINANZIARIA CENTRALE E PERIFERICA;

- COSTITUIRE, MODIFICARE ED ESTINGUERE SERVITU' ATTIVE E PASSIVE CONCERNENTI L'ATTIVITA' SOCIALE;
- NOMINARE E REVOCARE PROCURATORI PER L'ESERCIZIO DI TUTTI O PARTE DEI POTERI CONFERITIGLI.

Data iscrizione: 30/09/2014

• **PERONI SILVIO**

Codice fiscale: PRNSLV46H26C933J

CESSAZIONE DALLA CARICA O QUALIFICA DI:

CONSIGLIERE DATA NOMINA 28/04/2012 DATA PRESENTAZIONE 28/05/2012 DURATA: FINO APPROVAZIONE DEL BILANCIO AL 31/12/2013

Data iscrizione: 30/09/2014

• **TOMASONI MARIO**

Codice fiscale: TMSMRA52P23B157E

NOMINA CARICA E/O QUALIFICA/E DI:

ISCRIVE LA PROPRIA NOMINA DI CUI HA AVUTO NOTIZIA IN DATA 29/07/2014 ALLA CARICA DI CONSIGLIERE CON ATTO DEL 29/07/2014 DURATA: FINO APPROVAZIONE DEL BILANCIO AL 31/12/2016  
DATA PRESENTAZIONE 26/08/2014

Data iscrizione: 30/09/2014

• **VAVASSORI VALENTINA**

Codice fiscale: VVSVNT79T53L400U

NOMINA CARICA E/O QUALIFICA/E DI:

ISCRIVE LA PROPRIA NOMINA DI CUI HA AVUTO NOTIZIA IN DATA 29/07/2014 ALLA CARICA DI CONSIGLIERE CON ATTO DEL 29/07/2014 DURATA: FINO APPROVAZIONE DEL BILANCIO AL 31/12/2016  
DATA PRESENTAZIONE 26/08/2014

Data iscrizione: 30/09/2014

• **FRANCO PAOLO**

Codice fiscale: FRNPLA74A29D952S

NOMINA CARICA E/O QUALIFICA/E DI:

E' STATA NOMINATA ALLA CARICA DI PRESIDENTE CONSIGLIO AMMINISTRAZIONE CON ATTO DEL 29/07/2014 DURATA: FINO APPROVAZIONE DEL BILANCIO AL 31/12/2016  
ISCRIVE LA PROPRIA NOMINA DI CUI HA AVUTO NOTIZIA IN DATA 29/07/2014 ALLA CARICA DI CONSIGLIERE CON ATTO DEL 29/07/2014 DURATA: FINO APPROVAZIONE DEL BILANCIO AL 31/12/2016

Data iscrizione: 30/09/2014

• **LORENZI CATERINA**

Codice fiscale: LRNCRN61A62L753C

NOMINA CARICA E/O QUALIFICA/E DI:

ISCRIVE LA PROPRIA NOMINA DI CUI HA AVUTO NOTIZIA IN DATA 29/07/2014 ALLA CARICA DI CONSIGLIERE CON ATTO DEL 29/07/2014 DURATA: FINO APPROVAZIONE DEL BILANCIO AL 31/12/2016  
DATA PRESENTAZIONE 26/08/2014

Data iscrizione: 30/09/2014

• **PESENTI GIAN BATTISTA**

Codice fiscale: PSNGBT63P12D943Y

NOMINA CARICA E/O QUALIFICA/E DI:

ISCRIVE LA PROPRIA NOMINA DI CUI HA AVUTO NOTIZIA IN DATA 29/07/2014 ALLA

CARICA DI CONSIGLIERE CON ATTO DEL 29/07/2014 DURATA: FINO APPROVAZIONE DEL  
BILANCIO AL 31/12/2016  
DATA PRESENTAZIONE 26/08/2014

**Protocollo n. 56893/2014  
del 30/06/2014**

*moduli*

*atti*

*Iscrizioni*

**C1 - comunicazione unica presentata ai fini r.i.**  
**P - iscrizione nel ri e rea di atti e fatti relativi a persone**  
Numero modelli: 1  
**S2 - modifica societa' , consorzio g.e.i.e, ente pubblico econ.**

• **procure nomina botti cristian**

Data atto: 27/06/2014

Data iscrizione: 02/07/2014

atto pubblico

Notaio: SANTUS ARMANDO

Repertorio n: 48204

Località: BERGAMO (BG)

Registrazione n.: 7252 del 30/06/2014

Località di registrazione: BERGAMO (BG)

Data iscrizione: 02/07/2014

• **BOTTI CRISTIAN**

Codice fiscale: BTTCT72D23A794G

NOMINA CARICA E/O QUALIFICA/E DI:

E' STATA NOMINATA ALLA CARICA DI PROCURATORE CON ATTO DEL 27/06/2014 DURATA:  
FINO ALLA REVOCA

**Protocollo n. 51960/2014  
del 13/06/2014**

*moduli*

*atti*

**B - deposito di bilanci d'esercizio ed elenco dei soci**  
**S - elenco soci e titolari di diritti su azioni o quote sociali**

• **bilancio ordinario d'esercizio**

Data atto: 31/12/2013

Data deposito: 13/06/2014

• **comunicazione elenco soci**

Data atto: 15/05/2014

Data iscrizione: 14/06/2014

**Protocollo n. 30518/2014  
del 28/04/2014**

*moduli*

**UL - apertura modifica cessazione di unita' locale o aziendale**

Numero modelli: 1

**C1 - comunicazione unica presentata ai fini r.i.**

**Protocollo d'ufficio n. 17296/2014  
del 12/03/2014**

*moduli*

**S5 - inizio, modifica, cessazione di attivita' nella sede legale**

**Protocollo n. 98750/2013  
del 21/08/2013**

*moduli*

**B - deposito di bilanci d'esercizio ed elenco dei soci**  
**S - elenco soci e titolari di diritti su azioni o quote sociali**

• **bilancio ordinario d'esercizio**

Data atto: 31/12/2012

Data deposito: 21/08/2013

• **comunicazione elenco soci**

Data atto: 24/07/2013

Data iscrizione: 22/08/2013

*atti*

**Protocollo n. 98749/2013  
del 21/08/2013**

*moduli*  
*atti*

**Protocollo n. 53461/2013  
del 04/06/2013**

*moduli*

*atti*

*Iscrizioni*

**Protocollo n. 53419/2013  
del 04/06/2013**

*moduli*

*atti*

*Iscrizioni*

**B - deposito di bilanci d'esercizio ed elenco dei soci**

**• bilancio consolidato d'esercizio**

Data atto: 31/12/2012

Data deposito: 21/08/2013

**S2 - modifica societa' , consorzio g.e.i.e, ente pubblico econ.**

**P - iscrizione nel ri e rea di atti e fatti relativi a persone**

Numero modelli: 1

**C1 - comunicazione unica presentata ai fini r.i.**

**• procure**

Data atto: 09/05/2013

Data iscrizione: 06/06/2013

scritta

Notaio: SANTUS ARMANDO

Repertorio n: 44734

Località: BERGAMO (BG)

Registrazione n.: 6771 del 21/05/2013

Località di registrazione: BERGAMO (BG)

Data iscrizione: 06/06/2013

**• VAVASSORI FABIO**

Codice fiscale: VVSFBA61S16A794X

NOMINA CARICA E/O QUALIFICA/E DI:

E' STATA NOMINATA ALLA CARICA DI PROCURATORE CON ATTO DEL 09/05/2013 DURATA:

FINO ALLA REVOCA

**S2 - modifica societa' , consorzio g.e.i.e, ente pubblico econ.**

**P - iscrizione nel ri e rea di atti e fatti relativi a persone**

Numero modelli: 1

**C1 - comunicazione unica presentata ai fini r.i.**

**• procure**

Data atto: 09/05/2013

Data iscrizione: 06/06/2013

scrittura privata autenticata

Notaio: SANTUS ARMANDO

Repertorio n: 44735

Località: BERGAMO (BG)

Registrazione n.: 6770 del 21/05/2013

Località di registrazione: BERGAMO (BG)

Data iscrizione: 06/06/2013

**• D'ALESSIO EMILIO FRANCESCO**

Codice fiscale: DLSMFR68T28A794J

CESSAZIONE DALLA CARICA O QUALIFICA DI:

PROCURATORE DATA NOMINA 31/12/2008, DURATA: FINO ALLA REVOCA

NOMINA CARICA DI:

PROCURATORE DURATA: FINO ALLA REVOCA

POTERI ATTRIBUITI:

POTERI PRECEDENTI:

AL QUALE VENGONO ATTRIBUITI CON FIRMA LIBERA SINO ALL'IMPORTO MASSIMO DI EURO

75.000,00 (SETTANTACINQUEMILA/00) I POTERI DI SEGUITO ELENCATI: - RAPPRESENTARE LA SOCIETA' E FIRMARE LA CORRISPONDENZA SOCIALE PER LE ATTIVITA' E LE OPERAZIONI RIENTRANTI NELL'AREA DI PROPRIA COMPETENZA; - FIRMARE LA CORRISPONDENZA A CARATTERE INFORMATIVO INERENTE LE ATTIVITA' TECNICHE DELLA SOCIETA' ED OGNI DICHIARAZIONE, ATTESTAZIONE, CERTIFICAZIONE E RICHIESTA ALLA SOCIETA' IN ORDINE ALL'ATTIVITA' STESSA; - GESTIRE E CURARE SOTTO IL PROFILO QUANTITATIVO E QUALITATIVO IL SISTEMA DI CAPTAZIONE E DISTRIBUZIONE DELL'ACQUA POTABILE, DI RACCOLTA E TRATTAMENTO DELLE ACQUE REFLUE URBANE, DEL TRATTAMENTO E DELLO SMALTIMENTO DEI FANGHI RESIDUI, ASSUMENDONE LA RESPONSABILITA' DELLA CORRETTA GESTIONE E CONDUZIONE AL FINE DI RISPETTARE LE NORME SULLA TUTELA DELLE ACQUE E SULLA QUALITA' DELLE ACQUE DESTINATE AL CONSUMO UMANO, NELL'AMBITO DELLE CARATTERISTICHE INTRINSECHE DI CIASCUN IMPIANTO E SULLA BASE DELLE INFORMAZIONI RICEVUTE DAI SISTEMI DI CONTROLLO E MONITORAGGIO PERIFERICI; - RICHIEDERE LA CONSEGNA, NELL'AMBITO DI CONTRATTI QUADRO PREESISTENTI, DI MATERIALI, SERVIZI E LAVORI; - RILASCIARE DICHIARAZIONI DI CONFORMITA' E DI IDONEITA', A TUTTI GLI EFFETTI, CON RIFERIMENTO ALLE SPECIFICHE TECNICHE DI FORNITURA E PRESTAZIONI, PER LE OPERE ED I MATERIALI ESEGUITI/FORNITI DA TERZI, PREVIO CONTROLLO E COLLAUDO DEGLI STESSI, PROCEDERE ALL'ACCERTAMENTO DELLO STATO DI AVANZAMENTO DEI LAVORI AI FINI DELLA LORO LIQUIDAZIONE, CONTESTARE LE EVENTUALI INADEMPIENZE E PROCEDERE AD EVENTUALI TRANSAZIONI (QUESTE NEL LIMITE DEL 10% DEL VALORE DEL CONTRATTO DI RIFERIMENTO E COMUNQUE, ENTRO IL VALORE UNITARIO PER TRANSAZIONE DI 40.000,00 EURO); - CONFERIRE E REVOCARE MANDATI E DELEGHE A DIPENDENTI DELLA SOCIETA' NEI LIMITI DEI POTERI QUI CONFERITIGLI. LA PRESENTE PROCURA E' A TEMPO INDETERMINATO E POTRA' ESSERE REVOCATA PER ISCRITTO IN QUALSIASI MOMENTO. IL TUTTO CON PROMESSA DI RATO E VALIDO SOTTO GLI OBBLIGHI DI LEGGE.

**Protocollo n. 53352/2013  
del 04/06/2013**

*moduli*

*atti*

*Iscrizioni*

**S2 - modifica societa' , consorzio g.e.i.e, ente pubblico econ.**

**P - iscrizione nel ri e rea di atti e fatti relativi a persone**

Numero modelli: 1

**C1 - comunicazione unica presentata ai fini r.i.**

• **procure**

Data atto: 09/05/2013

Data iscrizione: 06/06/2013

scrittura privata autenticata

Notaio: SANTUS ARMANDO

Repertorio n: 44797

Località: BERGAMO (BG)

Registrazione n.: 6772 del 21/05/2013

Località di registrazione: BERGAMO (BG)

Data iscrizione: 06/06/2013

• **MILANESI MARCO**

Codice fiscale: MLNMRC58E05D221U

CESSAZIONE DALLA CARICA O QUALIFICA DI:

PROCURATORE DATA NOMINA 31/12/2008, DURATA: FINO ALLA REVOCA

NOMINA CARICA DI:

PROCURATORE DURATA: FINO ALLA REVOCA

POTERI ATTRIBUITI:

POTERI PRECEDENTI:

QUALE DIRETTORE GENERALE CON ATTRIBUZIONE DEI POTERI A FIRMA LIBERA SINO ALL'IMPORTO MASSIMO DI EURO 150.000,00 (CENTOCINQUANTAMILA/00) I POTERI DI

GESTIONE CORRENTE ED ORDINARIA DELLA SOCIETA', COME DI SEGUITO INDICATI: - FIRMARE LA CORRISPONDENZA ORDINARIA DELLA SOCIETA' E TUTTI GLI ATTI CHE NON SIANO ESPRESSAMENTE RISERVATI AL PRESIDENTE, COMUNQUE NELL'AMBITO DEI POTERI CONFERITI; - RISCOUTERE QUALSIASI SOMMA PER INTERESSI, CAPITALE O ALTRO TITOLO, DARNE QUIETANZA, CONCEDERE LIBERAZIONE DA OGNI GARANZIA CONTRO PAGAMENTO DEL DEBITO GARANTITO; RISCOUTERE LE SOMME MUTUATE, IN TUTTO O IN PARTE, DARNE QUIETANZA; - CURARE GLI ADEMPIMENTI IN MERITO ALLE NORME SULL'IGIENE E LA SICUREZZA DEL LAVORO, ASSUMENDO LA QUALIFICA DI "DATORE DI LAVORO" AI SENSI DEL D.LGS 81/2008, CON FACOLTA' DI COMPIERE TUTTI GLI ATTI ALL'UOPO NECESSARI; - OPERARE SUI CONTI CORRENTI BANCARI DELLA SOCIETA', CON FACOLTA' DI COMPIERE QUALSIASI OPERAZIONE ORDINARIA DI BANCA; - ESEGUIRE PAGAMENTI, A FRONTE DI OBBLIGAZIONI COMPIUTAMENTE ASSUNTE DA PARTE DELLA SOCIETA'; FIRMARE GLI ORDINI DI PAGAMENTO, EMETTERE E SOTTOSCRIVERE ASSEGNI BANCARI; - SOTTOSCRIVERE CONTRATTI DI UTENZA DI SERVIZI PUBBLICI O DI USO PUBBLICO; - RICHIEDERE OFFERTE, CONCLUDERE, MODIFICARE, RISOLVERE CONTRATTI DI ACQUISTO E DI PERMUTA MERCI, MATERIE PRIME, MACCHINARI, IMPIANTI, BENI MOBILI ANCHE REGISTRATI; CONCEDERE APPALTI PER L'ESECUZIONE DI LAVORI, SERVIZI E SOMMINISTRAZIONI DI OGNI GENERE RELATIVI ALL'ATTIVITA' DELLA SOCIETA', (AD ECCEZIONE DEGLI INCARICHI DI CONSULENZA); PRENDERE IN LOCAZIONE BENI DI OGNI GENERE (ESCLUSI GLI IMMOBILI); FIRMARE CONTRATTI DI LEASING PER BENI MOBILI REGISTRATI E NON REGISTRATI; STIPULARE CONTRATTI DI ASSICURAZIONE. CON FACOLTA' DI STIPULARE I RELATIVI CONTRATTI, COMPIERE TUTTE LE FORMALITA', STIPULAZIONI ED ATTI NECESSARI OD OPPORTUNI PER I POTERI DI CUI SOPRA, PER L'ACQUISIZIONE DI BENI E SERVIZI NECESSARI ALL'ESPLETAMENTO DELL'ATTIVITA' AZIENDALE, SECONDO LE SECONDO LE INDICAZIONI E LIMITAZIONI APPROVATE DAL CONSIGLIO DI AMMINISTRAZIONE. POTRA' INOLTRE ACCETTARE PATTI E CONDIZIONI SOTTOSCRIVENDO ANCHE CLAUSOLE COMPROMISSORIE; - MODIFICARE, SCIOGLIERE, RISOLVERE, A QUALSIASI TITOLO, I CONTRATTI DI CUI AI PRECEDENTI PUNTI; TRANSIGERE IN ORDINE ALLE CONTROVERSIE INSORTE PER L'ESECUZIONE, INTERPRETAZIONE E RISOLUZIONE DEI CONTRATTI IN GENERE E, IN OGNI CASO, COMPIERE OGNI ATTO RELATIVO A DETTI CONTRATTI. PROCEDERE A TRANSAZIONI NEL LIMITE DEL 10 PER CENTO DEL VALORE CONTRATTUALE DI RIFERIMENTO E, COMUNQUE, ENTRO IL VALORE UNITARIO, PER TRANSAZIONE, DI EURO 50.000,00; - DIRIGERE IL PERSONALE AZIENDALE STABILENDONE GLI INCARICHI E LE MANSIONI; - CONFERIRE E REVOCARE DELEGHE O MANDATI, PER L'ORDINARIA AMMINISTRAZIONE, A FUNZIONARI O DIPENDENTI DELLA SOCIETA' OD A TERZI NEI LIMITI DEI POTERI CONFERITIGLI - PROVVEDERE ALLE ASSUNZIONI DI IMPIEGATI, OPERAI E DIPENDENTI IN GENERE (ESCLUSI I DIRIGENTI ED I QUADRI) NELL'AMBITO DEI PIANI DI ASSUNZIONI APPROVATI DAL CONSIGLIO DI AMMINISTRAZIONE; - ADOTTARE I PROVVEDIMENTI DISCIPLINARI NEI CONFRONTI DEI DIPENDENTI, INFERIORI AL LICENZIAMENTO, PRESENTANDO, PER QUESTI ULTIMI, PROPOSTE AL CONSIGLIO DI AMMINISTRAZIONE; - AUTORIZZARE IL PAGAMENTO DELLE RETRIBUZIONI, CONTRIBUTI PREVIDENZIALI ED ASSISTENZIALI, IMPOSTE E TASSE PER TUTTO IL PERSONALE DIPENDENTE, NONCHE' PER I LAVORATORI AUTONOMI, IN FORZA DELLE CONDIZIONI CONTRATTUALI DI ASSUNZIONE/COLLABORAZIONE; SOTTOSCRIVERE ASSEGNI E/O DISTINTE RIEPILOGATIVE PER L'ACCREDITO DI SALARI E STIPENDI AI DIPENDENTI; - CURARE I RAPPORTI CON LE ORGANIZZAZIONI SINDACALI DEI LAVORATORI, SOTTOSCRIVENDO GLI ACCORDI ED I CONTRATTI INTEGRATIVI AZIENDALI; - RAPPRESENTARE LA SOCIETA' NEI RAPPORTI CON GLI ISTITUTI DI PREVENZIONE DEGLI INFORTUNI E, IN GENERALE, CON ENTI ED UFFICI COMPETENTI IN MATERIA DI TUTELA DEL CONSUMATORE ED ELIMINAZIONE DEGLI EVENTUALI EFFETTI INQUINANTI DELL'ATTIVITA' AZIENDALE; - ATTIVARE TUTTE LE MISURE PREVISTE, AI SENSI DELL'ARTICOLO 2087 DEL CODICE CIVILE, A TUTELA DELL'INTEGRITA' FISICA E MORALE DEI PRESTATORI DI LAVORO; VIGILARE, ANCHE ATTRAVERSO LA COLLABORAZIONE DI TERZI, DIPENDENTI O CONSULENTI DALLO STESSO NOMINATI, AFFINCHE' VENGAO RISPETTATE TUTTE LE DISPOSIZIONI DI LEGGE, DI

CONTRATTO ED AZIENDALI, IN MATERIA DI LAVORO RELATIVAMENTE AL PERSONALE DIPENDENTE; - VIGILARE, ANCHE ATTRAVERSO LA COLLABORAZIONE DI TERZI E DIPENDENTI, ALLA PUNTUALE APPLICAZIONE DI TUTTE LE NORME E CAUTELE DIRETTE ALLA PREVENZIONE DEGLI INFORTUNI SUL LAVORO ED ALLA SICUREZZA DELLE PERSONE E DELLE COSE ALL'INTERNO DELL'AZIENDA; - DARE ESECUZIONE ALLE DELIBERE DEGLI ORGANI SOCIALI ED ELABORARE, IN CONFORMITA' AGLI INDIRIZZI DAGLI STESSI STABILITI, I PROGRAMMI ORGANIZZATIVI, TECNICI, COMMERCIALI ED INDUSTRIALI DELLA SOCIETA'; - ADOTTARE TUTTI PROVVEDIMENTI RITENUTI UTILI E/O NECESSARI PER ASSICURARE O MIGLIORARE L'EFFICIENZA DEI SERVIZI AZIENDALI ED IL LORO ORGANICO SVILUPPO; - FARE QUANT'ALTRO OPPORTUNO, NEI LIMITI DELL'ORDINARIA AMMINISTRAZIONE, NELL'INTERESSE DELLA SOCIETA', SALVO LE LIMITAZIONI CHE RISULTINO DALLA LEGGE, DALLO STATUTO E CON L'ECCEZIONE DI QUELLE RISERVATE AD ALTRI ORGANI AZIENDALI, OPERANDO NELL'ESCLUSIVO INTERESSE DELLA SOCIETA', CON AMPIO ESONERO DEI TERZI IN GENERE DI OGNI RESPONSABILITA' AL RIGUARDO, E CON PROMESSA SIN D'ORA DI RATO E VALIDO, SENZA NECESSITA' DI ULTERIORE VERIFICA. POTRA' COMPIERE, INOLTRE, I SEGUENTI ATTI NEI LIMITI DI SPECIFICO MANDATO CONFERITO DAL CONSIGLIO DI AMMINISTRAZIONE: - RAPPRESENTARE LA SOCIETA' AVANTI TUTTE LE AMMINISTRAZIONI PUBBLICHE, FARE RECLAMI E RICORSI IN VIA AMMINISTRATIVA O GIUDIZIARIA, NEI LIMITI DI SPECIFICO MANDATO CONFERITO DAL CONSIGLIO DI AMMINISTRAZIONE; - RAPPRESENTARE LA SOCIETA' IN SEDE GIUDIZIALE, ANCHE PER LA DISCUSSIONE DI CAUSE DI LAVORO, TANTO QUALE ATTORE CHE QUALE CONVENUTO, NOMINARE AVVOCATI, PROCURATORI E AUSILIARI, EFFETTUARE O CHIEDERE ATTI DI PROCEDURA O PROVVEDIMENTI CONSERVATIVI ED ESECUTIVI; TRANSIGERE E COMPROMETTERE, NOMINARE ARBITRI.

**Protocollo n. 8895/2013  
del 30/01/2013**

*moduli*

**C1 - comunicazione unica presentata ai fini r.i.**

**UL - apertura modifica cessazione di unita' locale o aziendale**

Numero modelli: 1

**Protocollo n. 3145/2013  
del 15/01/2013**

*moduli*

**UL - apertura modifica cessazione di unita' locale o aziendale**

Numero modelli: 3

**C1 - comunicazione unica presentata ai fini r.i.**

**Protocollo n. 81561/2012  
del 24/12/2012**

*moduli*

**C1 - comunicazione unica presentata ai fini r.i.**

**P - iscrizione nel ri e rea di atti e fatti relativi a persone**

Numero modelli: 1

**S2 - modifica societa' , consorzio g.e.i.e, ente pubblico econ.**

**• procure revoca bonasio claudio**

Data atto: 21/12/2012

Data iscrizione: 28/12/2012

atto pubblico

Notaio: SANTUS ARMANDO

Repertorio n: 43538

Località: BERGAMO (BG)

*atti*

Iscrizioni

Data iscrizione: 28/12/2012

• **BONASIO CLAUDIO**

Codice fiscale: BNSCLD56L09A794J

CESSAZIONE DALLA CARICA O QUALIFICA DI:

PROCURATORE

CON I SEGUENTI POTERI:

QUALE RESPONSABILE DELL'AREA ACQUISTI, AL QUALE VENGONO ATTRIBUITI CON FIRMA LIBERA SINO ALL'IMPORTO MASSIMO DI EURO 50.000,00 (CINQUANTAMILA/00) I POTERI DI SEGUITO ELENCATI: - RAPPRESENTARE LA SOCIETA' E FIRMARE LA CORRISPONDENZA SOCIALE PER LE ATTIVITA' E LE OPERAZIONI RIENTRANTI NELL'AREA DI PROPRIA COMPETENZA; - FIRMARE LA CORRISPONDENZA A CARATTERE INFORMATIVO INERENTE LE ATTIVITA' TECNICHE DELLA SOCIETA' ED OGNI DICHIARAZIONE, ATTESTAZIONE, CERTIFICAZIONE E RICHIESTA ALLA SOCIETA' IN ORDINE ALL'ATTIVITA' STESSA; - ASSICURARE ALLA SOCIETA' GLI APPALTI DI LAVORI, I SERVIZI E LE FORNITURE NECESSARIE STIPULANDO E FIRMANDO I RELATIVI CONTRATTI E FACENDO QUANTO NECESSARIO A QUESTO SCOPO; - SOTTOSCRIVERE CONTRATTI DI UTENZA DI SERVIZI PUBBLICI O DI USO PUBBLICO; - STIPULARE I CONTRATTI DI APPALTO E DI FORNITURA IN GENERE E TUTTI GLI ATTI NECESSARI AL NORMALE SVOLGIMENTO DELL'ATTIVITA' AZIENDALE, FATTI SALVI I POTERI ATTRIBUITI AD ALTRI ORGANI E/O RAPPRESENTANTI DELLA SOCIETA', IN COERENZA CON LE NORMATIVE E LE DISPOSIZIONI AZIENDALI IN MATERIA DI ACQUISTI ED APPALTI; - STIPULARE E RISOLVERE CONTRATTI PLURIENNALI DI LOCAZIONE DI IMMOBILI PER UN IMPORTO MASSIMO ANNUALE DI 50.000,00 EURO; - STIPULARE, FIRMARE, TRASFERIRE E RISOLVERE CONTRATTI DI ASSICURAZIONE, PER QUALSIASI AMMONTARE, CONTRO OGNI RISCHIO SIA RITENUTO OPPORTUNO PROTEGGERE LA SOCIETA'; - PROCEDERE AD EVENTUALI TRANSAZIONI (QUESTE NEL LIMITE DEL 10% DEL VALORE DEL CONTRATTO DI RIFERIMENTO E COMUNQUE, ENTRO IL VALORE UNITARIO PER TRANSAZIONE DI 40.000 EURO); - ESPLETARE OGNI ALTRA FORMALITA' NECESSARIA (IN RELAZIONE O SUCCESSIVA) ALLA STIPULAZIONE DI CONTRATTI ATTIVI E PASSIVI E FARE QUANT'ALTRO NECESSARIO PER DARE ESECUZIONE AI CONTRATTI COSI' STIPULATI; - CONFERIRE E REVOCARE MANDATI E DELEGHE A DIPENDENTI DELLA SOCIETA' NEI LIMITI DEI POTERI CONFERITIGLI DAL PRESENTE VERBALE E PREVIA AUTORIZZAZIONE DEL CONSIGLIO DI AMMINISTRAZIONE, DANDOSI ESPRESSAMENTE ATTO CHE CIASCUNA DELEGA DOVRA' ESSERE IMMEDIATAMENTE COMUNICATA AL RESPONSABILE DELL'AREA AMMINISTRAZIONE E FINANZA E DELL'AREA PERSONALE; - AL RESPONSABILE DELL'AREA ACQUISTI SONO DELEGATI TUTTI I POTERI DI DIREZIONE E CONTROLLO RELATIVI ALLA TUTELA, AL PROCESSO, ALLA SICUREZZA E SALVAGUARDIA DEI DATI PERSONALI IN QUALSIASI MODO ACQUISITI DALLA SOCIETA' NELL'AMBITO DELL'ESPLETAMENTO DELLE PROPRIE ATTIVITA' OPERATIVE, CON PARTICOLARE RIFERIMENTO AL D. LGS. 196/2003.

Protocollo n. 75920/2012  
del 22/11/2012

moduli

atti

Iscrizioni

**C1 - comunicazione unica presentata ai fini r.i.**

**S2 - modifica societa', consorzio g.e.i.e, ente pubblico econ.**

• **fusioni atto con effetto dal 01/01/2013**

Data atto: 09/11/2012

Data iscrizione: 26/11/2012

Data iscrizione: 26/11/2012

FUSIONE

ESECUZIONE DELIBERA O DECISIONE DELL'ATTO DI FUSIONE CON BAS - SERVIZI IDRICI INTEGRATI SEDE BERGAMO

DATA DELIBERA O DECISIONE FUSIONE 26/07/2012

Data iscrizione: 26/11/2012

ALTRE MODIFICHE STATUTARIE - ATTI E FATTI SOGGETTI A DEPOSITO.

011 - EFFETTI DIFFERITI ASSENTE



001 - ALTRI ATTI E FATTI  
CON ATTO REPERTORIO NUMERO 13914 DEL NOTAIO MICHELA SERPICO DI BERGAMO E'  
STATO MODIFICATO L'ARTICOLO 16 DELLO STATUTO SOCIALE AL FINE DI ADEGUARLO  
ALLE DISPOSIZIONI CONTENUTE NELL'ARTICOLO 1, COMMA 729, DELLA LEGGE  
DEL 27 DICEMBRE 2006 N.296.  
REVISIONE TOTALE DELLO STATUTO CON CONSEGUENTE ADOZIONE DI NUOVO TESTO DI  
STATUTO

**Protocollo n. 56191/2012  
del 27/07/2012**

*moduli*

*atti*

*Iscrizioni*

**C1 - comunicazione unica presentata ai fini r.i.  
S2 - modifica societa' , consorzio g.e.i.e, ente pubblico econ.**

• **fusioni delibera**

Data atto: 26/07/2012

Data iscrizione: 30/07/2012

atto pubblico

Notaio: SANTUS ARMANDO

Repertorio n: 42311

Località: BERGAMO (BG)

Data iscrizione: 30/07/2012

FUSIONE

IN DATA 26/07/2012 DELIBERA O DECISIONE DI FUSIONE MEDIANTE INCORPORAZIONE  
DELLA/E SOCIETA' BAS - SERVIZI IDRICI INTEGRATI S.P.A. SEDE BERGAMO

**Protocollo n. 46106/2012  
del 21/06/2012**

*moduli*

*atti*

*Iscrizioni*

**C1 - comunicazione unica presentata ai fini r.i.  
S2 - modifica societa' , consorzio g.e.i.e, ente pubblico econ.**

• **fusioni progetto**

Data atto: 15/06/2012

Data iscrizione: 25/06/2012

altra forma

Data iscrizione: 25/06/2012

FUSIONE

IN DATA 15/06/2012 E' STATO REDATTO IL PROGETTO DI FUSIONE MEDIANTE  
INCORPORAZIONE DELLA/E SOCIETA' BAS - SII S.P.A. SEDE BERGAMO

**Protocollo n. 39000/2012  
del 28/05/2012**

*moduli*

*atti*

**S2 - modifica societa' , consorzio g.e.i.e, ente pubblico econ.**

**P - iscrizione nel ri e rea di atti e fatti relativi a persone**

Numero modelli: 7

**C1 - comunicazione unica presentata ai fini r.i.**

• **nomina/conferma/cessazione sindaci-revisori contabili**

Data atto: 28/04/2012

Data iscrizione: 25/06/2012

altra forma

• **cessazione amministratori**

Data atto: 28/04/2012

Data iscrizione: 25/06/2012

altra forma

• **nomina/conferma amministratori**

Data atto: 28/04/2012

Data iscrizione: 25/06/2012

altra forma

*Iscrizioni*

Data iscrizione: 25/06/2012

• **PICCIOLI CAPPELLI ALBERTINO**

Codice fiscale: PCCLRT46L11A058P

CESSAZIONE DALLA CARICA O QUALIFICA DI:  
CONSIGLIERE

Data iscrizione: 25/06/2012

• **CATTANEO ALDO**

Codice fiscale: CTTLDA66C12A794T

CONFERMA NELLA CARICA DI:  
PRESIDENTE DEL COLLEGIO SINDACALE DURATA: FINO APPROVAZIONE DEL BILANCIO AL  
31/12/2014

Data iscrizione: 25/06/2012

• **DI LANDRO RAFFAELE**

Codice fiscale: DLNRFL59E07A794G

CONFERMA NELLA CARICA DI:  
SINDACO EFFETTIVO DURATA: FINO APPROVAZIONE DEL BILANCIO AL 31/12/2014

Data iscrizione: 25/06/2012

• **CONSOLANDI FLAVIO**

Codice fiscale: CNSFLV62P05H509E

CONFERMA NELLA CARICA DI:  
SINDACO EFFETTIVO DURATA: FINO APPROVAZIONE DEL BILANCIO AL 31/12/2014

Data iscrizione: 25/06/2012

• **GARDONI WALTER**

Codice fiscale: GRDWTR57T07A794W

CONFERMA NELLA CARICA DI:  
SINDACO SUPPLENTE DURATA: FINO APPROVAZIONE DEL BILANCIO AL 31/12/2014

Data iscrizione: 25/06/2012

• **GHITTI ELIO ANTONIO**

Codice fiscale: GHTLTN55T21B947V

CONFERMA NELLA CARICA DI:  
SINDACO SUPPLENTE DURATA: FINO APPROVAZIONE DEL BILANCIO AL 31/12/2014

Data iscrizione: 25/06/2012

• **PERONI SILVIO**

Codice fiscale: PRNSLV46H26C933J

NOMINA CARICA E/O QUALIFICA/E DI:  
ISCRIVE LA PROPRIA NOMINA DI CUI HA AVUTO NOTIZIA IN DATA 28/04/2012 ALLA  
CARICA DI CONSIGLIERE CON ATTO DEL 28/04/2012 DURATA: FINO APPROVAZIONE DEL  
BILANCIO AL 31/12/2013  
DATA PRESENTAZIONE 28/05/2012

**Protocollo n. 38980/2012  
del 28/05/2012**

*moduli  
atti*

**B - deposito di bilanci d'esercizio ed elenco dei soci**

• **bilancio consolidato della societa' controllante**

Data atto: 31/12/2011

Data deposito: 28/05/2012

**Protocollo n. 38920/2012  
del 28/05/2012**

*moduli*

*atti*

**B - deposito di bilanci d'esercizio ed elenco dei soci**  
**S - elenco soci e titolari di diritti su azioni o quote sociali**

• **bilancio ordinario d'esercizio**

Data atto: 31/12/2011

Data deposito: 28/05/2012

• **comunicazione elenco soci**

Data atto: 28/04/2012

Data iscrizione: 29/05/2012

**Protocollo n. 73854/2011  
del 08/11/2011**

*moduli*

*Iscrizioni*

**S2 - modifica societa' , consorzio g.e.i.e, ente pubblico econ.**

Data iscrizione: 22/11/2011

VARIAZIONE INDIRIZZO PEC IMPRESA. INDIRIZZO PEC PRECEDENTE:

(ASSENTE)

**Protocollo n. 62899/2011  
del 07/10/2011**

*moduli*

**UL - apertura modifica cessazione di unita' locale o aziendale**

Numero modelli: 1

**C4 - com. unica presentata ai fini r.i. e agenzia delle entrate**

**Protocollo n. 60492/2011  
del 23/09/2011**

*moduli*

*atti*

*Iscrizioni*

**S2 - modifica societa' , consorzio g.e.i.e, ente pubblico econ.**

**P - iscrizione nel ri e rea di atti e fatti relativi a persone**

Numero modelli: 1

**C1 - comunicazione unica presentata ai fini r.i.**

• **delega poteri consiglio di amministrazione**

Data atto: 05/09/2011

Data iscrizione: 29/09/2011

Data iscrizione: 29/09/2011

• **PEZZOTTA ANTONIO**

Codice fiscale: PZZNTN58A29F864T

POTERI ATTRIBUITI:

POTERI PRECEDENTI: (ASSENTI)

**Protocollo n. 55426/2011  
del 04/08/2011**

*moduli*

*atti*

*Iscrizioni*

**S2 - modifica societa' , consorzio g.e.i.e, ente pubblico econ.**

**P - iscrizione nel ri e rea di atti e fatti relativi a persone**

Numero modelli: 2

**C1 - comunicazione unica presentata ai fini r.i.**

• **nomina/conferma/cessazione sindaci-revisori contabili**

Data atto: 27/07/2011

Data iscrizione: 10/08/2011

scritta

Data iscrizione: 10/08/2011

• **TICKMARK SPA**

Codice fiscale: 03060640160

CESSAZIONE DALLA CARICA O QUALIFICA DI:

SOCIETA' DI REVISIONE

Data iscrizione: 10/08/2011

• **KPMG S.P.A.**

Codice fiscale: 00709600159

**Protocollo n. 54758/2011  
del 01/08/2011**

*moduli*

*atti*

*Iscrizioni*

NOMINA CARICA E/O QUALIFICA/E DI:

E' STATA NOMINATA ALLA CARICA DI SOCIETA' DI REVISIONE CON ATTO DEL  
27/07/2011 DURATA: FINO APPROVAZIONE DEL BILANCIO AL 31/12/2013

**S2 - modifica societa' , consorzio g.e.i.e, ente pubblico econ.**

**P - iscrizione nel ri e rea di atti e fatti relativi a persone**

Numero modelli: 9

**C4 - com. unica presentata ai fini r.i. e agenzia delle entrate**

• **cessazione amministratori**

Data atto: 27/07/2011

Data iscrizione: 26/09/2011

• **nomina/conferma amministratori**

Data atto: 27/07/2011

Data iscrizione: 26/09/2011

Data iscrizione: 26/09/2011

• **LONGARETTI ALESSANDRO**

Codice fiscale: LNGLSN44M10D110C

CESSAZIONE DALLA CARICA O QUALIFICA DI:

PRESIDENTE CONSIGLIO AMMINISTRAZIONE CONSIGLIERE

Data iscrizione: 26/09/2011

• **FERRARI FRANCESCO**

Codice fiscale: FRRFNC47L16G713C

CESSAZIONE DALLA CARICA O QUALIFICA DI:

CONSIGLIERE

Data iscrizione: 26/09/2011

• **MASPER GIANFRANCO**

Codice fiscale: MSPGFR49D24L404K

CESSAZIONE DALLA CARICA O QUALIFICA DI:

CONSIGLIERE

Data iscrizione: 26/09/2011

• **BERTRAND BELTRAMELLI GIANLEO**

Codice fiscale: BRTGNL47C08F205B

CESSAZIONE DALLA CARICA O QUALIFICA DI:

CONSIGLIERE

Data iscrizione: 26/09/2011

• **CASATI ALBERICO**

Codice fiscale: CSTLRC59M25A794S

ISCRIZIONE DELLA PROPRIA NOMINA A SEGUITO DELLA CONFERMA ALLA CARICA DI:

CONSIGLIERE DI CUI HA AVUTO NOTIZIA IN DATA 27/07/2011 DURATA: FINO

APPROVAZIONE DEL BILANCIO AL 31/12/2013

Data iscrizione: 26/09/2011

• **PAPALIA MARIO**

Codice fiscale: PPLMRA60M27F158T

NOMINA CARICA E/O QUALIFICA/E DI:

ISCRIVE LA PROPRIA NOMINA DI CUI HA AVUTO NOTIZIA IN DATA 27/07/2011 ALLA

CARICA DI CONSIGLIERE CON ATTO DEL 27/07/2011 DURATA: FINO APPROVAZIONE DEL

BILANCIO AL 31/12/2013

DATA PRESENTAZIONE 01/08/2011

Data iscrizione: 26/09/2011

• **D'ALOIA GIOVANNI**

Codice fiscale: DLAGNN48M01E363N

NOMINA CARICA E/O QUALIFICA/E DI:

E' STATA NOMINATA ALLA CARICA DI PRESIDENTE CONSIGLIO AMMINISTRAZIONE CON ATTO DEL 27/07/2011 DURATA: FINO APPROVAZIONE DEL BILANCIO AL 31/12/2013  
ISCRIVE LA PROPRIA NOMINA DI CUI HA AVUTO NOTIZIA IN DATA 27/07/2011 ALLA CARICA DI CONSIGLIERE CON ATTO DEL 27/07/2011 DURATA: FINO APPROVAZIONE DEL BILANCIO AL 31/12/2013

Data iscrizione: 26/09/2011

• **PEZZOTTA ANTONIO**

Codice fiscale: PZZNTN58A29F864T

NOMINA CARICA E/O QUALIFICA/E DI:

ISCRIVE LA PROPRIA NOMINA DI CUI HA AVUTO NOTIZIA IN DATA 27/07/2011 ALLA CARICA DI CONSIGLIERE CON ATTO DEL 27/07/2011 DURATA: FINO APPROVAZIONE DEL BILANCIO AL 31/12/2013  
DATA PRESENTAZIONE 01/08/2011

Data iscrizione: 26/09/2011

• **PICCIOLI CAPPELLI ALBERTINO**

Codice fiscale: PCCLRT46L11A058P

NOMINA CARICA E/O QUALIFICA/E DI:

ISCRIVE LA PROPRIA NOMINA DI CUI HA AVUTO NOTIZIA IN DATA 27/07/2011 ALLA CARICA DI CONSIGLIERE CON ATTO DEL 27/07/2011 DURATA: FINO APPROVAZIONE DEL BILANCIO AL 31/12/2013  
DATA PRESENTAZIONE 01/08/2011

**Protocollo n. 54056/2011  
del 29/07/2011**

*moduli*

*atti*

**Protocollo n. 84863/2010  
del 04/11/2010**

*moduli*

*atti*

**B - deposito di bilanci d'esercizio ed elenco dei soci**

**S - elenco soci e titolari di diritti su azioni o quote sociali**

• **bilancio ordinario d'esercizio**

Data atto: 31/12/2010

Data deposito: 29/07/2011

• **comunicazione elenco soci**

Data atto: 27/07/2011

Data iscrizione: 02/08/2011

**S2 - modifica societa' , consorzio g.e.i.e, ente pubblico econ.**

**P - iscrizione nel ri e rea di atti e fatti relativi a persone**

Numero modelli: 1

**C1 - comunicazione unica presentata ai fini r.i.**

• **altri atti variazione dati anagrafici di milanesi marco**

Data atto: 15/10/2010

Data iscrizione: 11/11/2010

altra forma

**Protocollo n. 84851/2010  
del 03/11/2010**

*moduli*

**UL - apertura modifica cessazione di unita' locale o aziendale**

Numero modelli: 5

**C4 - com. unica presentata ai fini r.i. e agenzia delle entrate**

**Protocollo n. 83279/2010  
del 25/10/2010**

*moduli*

**UL - apertura modifica cessazione di unita' locale o aziendale**

Numero modelli: 1

**C4 - com. unica presentata ai fini r.i. e agenzia delle entrate**

**Protocollo n. 70705/2010  
del 22/07/2010**

*moduli*

**UL - apertura modifica cessazione di unita' locale o aziendale**

Numero modelli: 1

**C1 - comunicazione unica presentata ai fini r.i.**

**Protocollo n. 69585/2010  
del 16/07/2010**

*moduli*

**S2 - modifica societa' , consorzio g.e.i.e, ente pubblico econ.**

**P - iscrizione nel ri e rea di atti e fatti relativi a persone**

Numero modelli: 1

**C4 - com. unica presentata ai fini r.i. e agenzia delle entrate**

**• nomina/conferma/cessazione sindaci-revisori contabili**

Data atto: 30/06/2010

Data iscrizione: 03/08/2010

altra forma

Data iscrizione: 03/08/2010

**• TICKMARK SPA**

Codice fiscale: 03060640160

CONFERMA NELLA CARICA DI:

SOCIETA' DI REVISIONE DURATA: FINO APPROVAZIONE DEL BILANCIO AL 31/12/2010

*atti*

*Iscrizioni*

**Protocollo n. 69480/2010  
del 16/07/2010**

*moduli*

**B - deposito di bilanci d'esercizio ed elenco dei soci**

**S - elenco soci e titolari di diritti su azioni o quote sociali**

**• bilancio ordinario d'esercizio**

Data atto: 31/12/2009

Data deposito: 15/07/2010

**• comunicazione elenco soci**

Data atto: 30/06/2010

Data iscrizione: 29/09/2010

*atti*

**Protocollo n. 62696/2010  
del 16/06/2010**

*moduli*

**UL - apertura modifica cessazione di unita' locale o aziendale**

Numero modelli: 3

**C4 - com. unica presentata ai fini r.i. e agenzia delle entrate**

**Protocollo n. 20485/2010  
del 06/05/2010**

*moduli*

**UL - apertura modifica cessazione di unita' locale o aziendale**

Numero modelli: 1

**C4 - com. unica presentata ai fini r.i. e agenzia delle entrate**

**Protocollo n. 17021/2010  
del 20/04/2010**

*moduli*

*atti*

*Iscrizioni*

**S2 - modifica societa' , consorzio g.e.i.e, ente pubblico econ.**

**C1 - comunicazione unica presentata ai fini r.i.**

**• fusioni atto**

Data atto: 14/04/2010

Data iscrizione: 23/04/2010

atto pubblico

Notaio: SANTUS ARMANDO

Repertorio n: 33150

Località: BERGAMO (BG)

Data iscrizione: 23/04/2010

FUSIONE

ESECUZIONE DELIBERA O DECISIONE DELL'ATTO DI FUSIONE CON NORD SERVIZI ACQUA  
S.R.L. SEDE ALBINO

DATA DELIBERA O DECISIONE FUSIONE 11/01/2010

**Protocollo n. 6331/2010  
del 03/02/2010**

*moduli*

*atti*

*Iscrizioni*

**S2 - modifica societa' , consorzio g.e.i.e, ente pubblico econ.**

**S - elenco soci e titolari di diritti su azioni o quote sociali**

**P - iscrizione nel ri e rea di atti e fatti relativi a persone**

Numero modelli: 2

**• fusioni delibera**

Data atto: 11/01/2010

Data iscrizione: 05/02/2010

atto pubblico

Notaio: SANTUS ARMANDO

Repertorio n: 32191

Località: BERGAMO (BG)

Registrazione n.: 739 del 19/01/2010

Località di registrazione: BERGAMO (BG)

**• modifiche atto costitutivo (soc di capitali e cooperative)**

Data atto: 11/01/2010

Data iscrizione: 05/02/2010

atto pubblico

Notaio: SANTUS ARMANDO

Repertorio n: 32191

Località: BERGAMO (BG)

**• nomina/conferma amministratori**

Data atto: 11/01/2010

Data iscrizione: 05/02/2010

atto pubblico

Notaio: SANTUS ARMANDO

Repertorio n: 32191

Località: BERGAMO (BG)

Data iscrizione: 05/02/2010

FUSIONE

IN DATA 11/01/2010 DELIBERA O DECISIONE DI FUSIONE MEDIANTE INCORPORAZIONE  
DELLA/E SOCIETA' NORD SERVIZI ACQUA S.R.L. SEDE ALBINO

Data iscrizione: 05/02/2010

DELIBERA DI VARIAZIONE DEL CAPITALE SOCIALE. CAPITALE PRECEDENTE:

DELIBERATO 120.000,00 SOTTOSCRITTO 120.000,00 VERSATO 120.000,00 VALUTA: EURO

VARIAZIONE PER AUMENTO

**Data iscrizione: 05/02/2010**

VARIAZIONE NEL NUMERO E/O NEL VALORE NOMINALE DELLE AZIONI/QUOTE  
NUMERO PRECEDENTE 120.000 VALORE PRECEDENTE 1,00 VALUTA: EURO

**Data iscrizione: 05/02/2010**

VARIAZIONE ORGANI SOCIALI  
SITUAZIONE PRECEDENTE:  
CONSIGLIO DI AMMINISTRAZIONE  
NUMERO COMPONENTI IN CARICA: 3  
COLLEGIO SINDACALE :  
EFFETTIVI : 3  
SUPPLEMENTI : 2  
IN CARICA : 5  
SISTEMA DI AMMINISTRAZIONE ADOTTATO:  
TRADIZIONALE  
CONTROLLO CONTABILE: SOCIETA' DI REVISIONE

**Data iscrizione: 05/02/2010**

**• MASPER GIANFRANCO**

**Codice fiscale: MSPGFR49D24L404K**

NOMINA CARICA E/O QUALIFICA/E DI:  
ISCRIVE LA PROPRIA NOMINA DI CUI HA AVUTO NOTIZIA IN DATA 11/01/2010 ALLA  
CARICA DI CONSIGLIERE CON ATTO DEL 11/01/2010 DURATA: FINO APPROVAZIONE DEL  
BILANCIO AL 31/12/2010  
DATA PRESENTAZIONE 03/02/2010

**Data iscrizione: 05/02/2010**

**• BERTRAND BELTRAMELLI GIANLEO**

**Codice fiscale: BRTGNL47C08F205B**

NOMINA CARICA E/O QUALIFICA/E DI:  
ISCRIVE LA PROPRIA NOMINA DI CUI HA AVUTO NOTIZIA IN DATA 11/01/2010 ALLA  
CARICA DI CONSIGLIERE CON ATTO DEL 11/01/2010 DURATA: FINO APPROVAZIONE DEL  
BILANCIO AL 31/12/2010  
DATA PRESENTAZIONE 03/02/2010

**Protocollo n. 80891/2009  
del 28/10/2009**

*moduli  
atti*

*Iscrizioni*

**Protocollo n. 62972/2009  
del 25/06/2009**

*moduli  
  
atti*

**S2 - modifica societa' , consorzio g.e.i.e, ente pubblico econ.**

**• fusioni progetto**

Data atto: 27/10/2009

Data iscrizione: 06/11/2009

Data iscrizione: 06/11/2009

FUSIONE  
IN DATA 27/10/2009 E' STATO REDATTO IL PROGETTO DI FUSIONE MEDIANTE  
INCORPORAZIONE DELLA/E SOCIETA' NORD SERVIZI ACQUA S.R.L. SEDE ALBINO

**S2 - modifica societa' , consorzio g.e.i.e, ente pubblico econ.**

**P - iscrizione nel ri e rea di atti e fatti relativi a persone**

Numero modelli: 5

**• nomina/conferma/cessazione sindaci-revisori contabili**

Data atto: 29/05/2009

Data iscrizione: 21/07/2009



*Iscrizioni*

Data iscrizione: 21/07/2009

• **CATTANEO ALDO**

Codice fiscale: CTTLDA66C12A794T

CONFERMA NELLA CARICA DI:

PRESIDENTE DEL COLLEGIO SINDACALE DURATA: FINO APPROVAZIONE DEL BILANCIO AL  
31/12/2011

Data iscrizione: 21/07/2009

• **DI LANDRO RAFFAELE**

Codice fiscale: DLNRFL59E07A794G

CONFERMA NELLA CARICA DI:

SINDACO EFFETTIVO DURATA: FINO APPROVAZIONE DEL BILANCIO AL 31/12/2011

Data iscrizione: 21/07/2009

• **CONSOLANDI FLAVIO**

Codice fiscale: CNSFLV62P05H509E

CONFERMA NELLA CARICA DI:

SINDACO EFFETTIVO DURATA: FINO APPROVAZIONE DEL BILANCIO AL 31/12/2011

Data iscrizione: 21/07/2009

• **GARDONI WALTER**

Codice fiscale: GRDWTR57T07A794W

CONFERMA NELLA CARICA DI:

SINDACO SUPPLENTE DURATA: FINO APPROVAZIONE DEL BILANCIO AL 31/12/2011

Data iscrizione: 21/07/2009

• **GHITTI ELIO ANTONIO**

Codice fiscale: GHTLTN55T21B947V

CONFERMA NELLA CARICA DI:

SINDACO SUPPLENTE DURATA: FINO APPROVAZIONE DEL BILANCIO AL 31/12/2011

**Protocollo n. 62719/2009  
del 25/06/2009**

*moduli*

*atti*

**B - deposito di bilanci d'esercizio ed elenco dei soci**

**S - elenco soci e titolari di diritti su azioni o quote sociali**

• **bilancio ordinario d'esercizio**

Data atto: 31/12/2008

Data deposito: 25/06/2009

• **comunicazione elenco soci**

Data atto: 29/05/2009

Data iscrizione: 07/08/2009

**Protocollo n. 14672/2009  
del 19/03/2009**

*moduli*

**UL - apertura modifica cessazione di unita' locale o aziendale**

Numero modelli: 1

**S5 - inizio, modifica, cessazione di attivita' nella sede legale**

**Protocollo n. 2168/2009  
del 15/01/2009**

*moduli*

**S2 - modifica societa' , consorzio g.e.i.e, ente pubblico econ.**

**P - iscrizione nel ri e rea di atti e fatti relativi a persone**

Numero modelli: 1

*atti*

• **procure nomina bonasio claudio**

Data atto: 31/12/2008  
Data iscrizione: 16/01/2009  
scrittura privata autenticata  
Notaio: SANTUS ARMANDO  
Repertorio n: 28931  
Località: BERGAMO (BG)  
Registrazione n.: 70 del 07/01/2009  
Località di registrazione: BERGAMO (BG)

*Iscrizioni*

Data iscrizione: 16/01/2009  
• **BONASIO CLAUDIO**  
Codice fiscale: BNSCLD56L09A794J

NOMINA CARICA E/O QUALIFICA/E DI:

E' STATA NOMINATA ALLA CARICA DI PROCURATORE CON ATTO DEL 31/12/2008 DURATA:  
FINO ALLA REVOCA

**Protocollo n. 1659/2009  
del 14/01/2009**

*moduli*

**S2 - modifica societa' , consorzio g.e.i.e, ente pubblico econ.**

**P - iscrizione nel ri e rea di atti e fatti relativi a persone**

Numero modelli: 1

*atti*

• **procure nomina d'alessio emilio francesco**

Data atto: 31/12/2008  
Data iscrizione: 16/01/2009  
atto pubblico  
Notaio: SANTUS ARMANDO  
Repertorio n: 28930  
Località: BERGAMO (BG)  
Registrazione n.: 74 del 07/01/2009  
Località di registrazione: BERGAMO (BG)

*Iscrizioni*

Data iscrizione: 16/01/2009  
• **D'ALESSIO EMILIO FRANCESCO**  
Codice fiscale: DL5MFR68T28A794J

NOMINA CARICA E/O QUALIFICA/E DI:

E' STATA NOMINATA ALLA CARICA DI PROCURATORE CON ATTO DEL 31/12/2008 DURATA:  
FINO ALLA REVOCA

**Protocollo n. 1658/2009  
del 14/01/2009**

*moduli*

**S2 - modifica societa' , consorzio g.e.i.e, ente pubblico econ.**

**P - iscrizione nel ri e rea di atti e fatti relativi a persone**

Numero modelli: 1

*atti*

• **procure nomina milanesi marco carlo**

Data atto: 31/12/2008  
Data iscrizione: 16/01/2009  
atto pubblico  
Notaio: SANTUS ARMANDO  
Repertorio n: 28929  
Località: BERGAMO (BG)  
Registrazione n.: 75 del 07/01/2009  
Località di registrazione: BERGAMO (BG)

Iscrizioni

Protocollo n. 63149/2008  
del 07/11/2008

moduli  
atti

Iscrizioni

Data iscrizione: 16/01/2009  
• MILANESI MARCO CARLO  
Codice fiscale: MLNMCC58E05D221R

NOMINA CARICA E/O QUALIFICA/E DI:

E' STATA NOMINATA ALLA CARICA DI PROCURATORE CON ATTO DEL 31/12/2008 DURATA:  
FINO ALLA REVOCA

**S2 - modifica societa' , consorzio g.e.i.e, ente pubblico econ.  
• modifiche atto costitutivo (soc di capitali e cooperative)**

Data atto: 31/10/2008  
Data iscrizione: 11/11/2008

atto pubblico

Notaio: SANTUS ARMANDO

Repertorio n: 28224

Località: BERGAMO (BG)

Registrazione n.: 18341 del 04/11/2008

Località di registrazione: BERGAMO (BG)

Data iscrizione: 11/11/2008

MODIFICA DEI POTERI DEGLI ORGANI AMMINISTRATIVI

998 - POTERI DA STATUTO O DA PATTI SOCIALI

L'ORGANO AMMINISTRATIVO ESEGUE LE DELIBERAZIONI DELL'ASSEMBLEA ED ESERCITA,  
FERME RESTANDO LE COMPETENZE DELL'ASSEMBLEA STESSA, LE FUNZIONI NECESSARIE PER  
L'ORGANIZZAZIONE DELLA SOCIETA' NONCHE' PER ASSICURARE IL SUO ORDINARIO  
FUNZIONAMENTO ED ANDAMENTO.

IL PRESIDENTE DEL CONSIGLIO DI AMMINISTRAZIONE HA, SALVO QUANTO STABILITO  
DALL'ART. 23, COMMA 3 LA RAPPRESENTANZA DELLA SOCIETA' DI FRONTE AI TERZI ED  
IN GIUDIZIO.

Data iscrizione: 11/11/2008

VARIAZIONE OGGETTO SOCIALE. OGGETTO SOCIALE PRECEDENTE:

OGGETTO SOCIALE:

LA GESTIONE DEL SERVIZIO IDRICO INTEGRATO, FORMATO DALL'INSIEME DELLE ATTIVITA'  
DI CAPTAZIONE, ADDUZIONE, ACCUMULO E DISTRIBUZIONE DI ACQUA AD USI CIVILI ED  
INDUSTRIALI, DI FOGNATURA E DI DEPURAZIONE DELLE ACQUE REFLUE.

2. LA SOCIETA' PUO', INOLTRE, ESEGUIRE OGNI ALTRA ATTIVITA' E SERVIZIO ATTINENTE  
O CONNESSO ALL OGGETTO SOCIALE E PROMUOVERE ED INTRAPRENDERE TUTTI QUEGLI STUDI,  
INIZIATIVE, INCONTRI, RICERCHE ED ATTIVITA' INTESE A CONTRIBUIRE ALLA  
REALIZZAZIONE DEL FINE PERSEGUITO.

3. LA SOCIETA' REALIZZA E GESTISCE, NELL AMBITO TERRITORIALE OTTIMALE DI  
COMPETENZA, I SERVIZI E LE ATTIVITA' DI CUI AI PRECEDENTI COMMI PREVALENTEMENTE  
PER CONTO DEI COMUNI SOCI.

4. FERMO RESTANDO L OBBLIGO DI REALIZZARE E GESTIRE LA PARTE PREVALENTE DELLA  
SUA ATTIVITA' PER CONTO DEGLI ENTI LOCALI SOCI, LA SOCIETA', NEI LIMITI DI CUI  
ALL ART.2361 COD.CIV. E NEL RISPETTO DEL SUCCESSIVO ART.20, PUO' SVOLGERE  
ATTIVITA' E SERVIZI PER CONTO DI PERSONE FISICHE, ENTI PUBBLICI O PRIVATI,  
MEDIANTE LA COSTITUZIONE DI SOCIETA' DI CAPITALI CONTROLLATE O COLLEGATE E LA  
PARTECIPAZIONE A TALI SOCIETA' O MEDIANTE LA PARTECIPAZIONE ANCHE DI MINORANZA A  
SOCIETA' DI CAPITALI AVENTI OGGETTO ANALOGO, AFFINE O STRUMENTALE AL SUO.

5. LA SOCIETA' PUO', ALTRESI', COORDINARSI E ASSOCIARSI CON ALTRE AZIENDE E/O  
SOCIETA' PER LO SVOLGIMENTO DI SINGOLE ATTIVITA' E, IN GENERE, PER IL  
PERSEGUIMENTO DELL OGGETTO SOCIALE.

6. PER IL PERSEGUIMENTO DELL'OGGETTO SOCIALE, LA SOCIETA' PUO' COMPIERE TUTTE LE  
OPERAZIONI COMMERCIALI, FINANZIARIE, MOBILIARI ED IMMOBILIARI, RITENUTE UTILI E

NECESSARIE, PURCHE' LA PARTE PIU' IMPORTANTE DELL ATTIVITA' DELLA SOCIETA' SIA  
COMUNQUE SVOLTA A FAVORE DEGLI ENTI LOCALI AZIONISTI E LE PREDETTE OPERAZIONI  
NON DISTOLGANO LE RISORSE NECESSARIE ALL ESPLETAMENTO DEI SERVIZI PUBBLICI  
AFFIDATI ALLA SOCIETA'.

7. LA SOCIETA' ASSICURA AGLI UTENTI E AI CITTADINI LE INFORMAZIONI INERENTI AI  
SERVIZI GESTITI.

**Data iscrizione: 11/11/2008**

ALTRE MODIFICHE STATUTARIE - ATTI E FATTI SOGGETTI A DEPOSITO.

001 - ALTRI ATTI E FATTI

CON ATTO REPERTORIO NUMERO 13914 DEL NOTAIO MICHELA SERPICO DI BERGAMO E'  
STATO MODIFICATO L'ARTICOLO 16 DELLO STATUTO SOCIALE AL FINE DI ADEGUARLO  
ALLE DISPOSIZIONI CONTENUTE NELL'ARTICOLO 1, COMMA 729, DELLA LEGGE  
DEL 27 DICEMBRE 2006 N.296.

**Data iscrizione: 11/11/2008**

CAUSE DI RECESSO, LIMITAZIONI, ESCLUSIONI, GRADIMENTO, PRELAZIONE. PRECEDENTE:

920 - RECESSO

ART.15 DELLO STATUTO

922 - PRELAZIONE

ART.7 DELLO STATUTO

**Protocollo n. 46489/2008  
del 08/07/2008**

*moduli*

*atti*

**B - deposito di bilanci d'esercizio ed elenco dei soci**

**S - elenco soci e titolari di diritti su azioni o quote sociali**

• **bilancio ordinario d'esercizio**

Data atto: 31/12/2007

Data deposito: 08/07/2008

• **comunicazione elenco soci**

Data atto: 18/06/2008

Data iscrizione: 11/09/2008

**Protocollo n. 12048/2008  
del 07/03/2008**

*moduli*

*atti*

**S2 - modifica societa' , consorzio g.e.i.e, ente pubblico econ.**

**P - iscrizione nel ri e rea di atti e fatti relativi a persone**

Numero modelli: 17

• **cessazione amministratori**

Data atto: 13/02/2008

Data iscrizione: 14/03/2008

scritta

• **nomina/conferma amministratori**

Data atto: 13/02/2008

Data iscrizione: 14/03/2008

scritta

• **nomina/conferma/cessazione sindaci-revisori contabili**

Data atto: 13/02/2008

Data iscrizione: 14/03/2008

scritta

Data iscrizione: 14/03/2008

• **LONGARETTI ALESSANDRO**

Codice fiscale: LNGLSN44M10D110C

CESSAZIONE DALLA CARICA O QUALIFICA DI:

PRESIDENTE CONSIGLIO AMMINISTRAZIONE DATA NOMINA 24/11/2006

*Iscrizioni*

CESSAZIONE DALLA CARICA O QUALIFICA DI:  
CONSIGLIERE DATA NOMINA 24/11/2006 DATA PRESENTAZIONE 22/12/2006

Data iscrizione: 14/03/2008

• **SALVI MARCO GUIDO**

Codice fiscale: SLVMCG56A25F205K

CESSAZIONE DALLA CARICA O QUALIFICA DI:  
CONSIGLIERE VICE PRESIDENTE CONSIGLIO AMMINISTRAZIONE

Data iscrizione: 14/03/2008

• **MAZZOLA LIVIO**

Codice fiscale: MZZLVI53L04B854C

CESSAZIONE DALLA CARICA O QUALIFICA DI:  
CONSIGLIERE

Data iscrizione: 14/03/2008

• **PELLEGRINI ALESSANDRO**

Codice fiscale: PLLLLN56D19A794H

CESSAZIONE DALLA CARICA O QUALIFICA DI:  
CONSIGLIERE

Data iscrizione: 14/03/2008

• **PIAZZINI DOMENICO**

Codice fiscale: PZZDNC55T06G968T

CESSAZIONE DALLA CARICA O QUALIFICA DI:  
CONSIGLIERE

Data iscrizione: 14/03/2008

• **LEGRAMANTI ROBERTO**

Codice fiscale: LGRRRT68E21C894F

CESSAZIONE DALLA CARICA O QUALIFICA DI:  
CONSIGLIERE

Data iscrizione: 14/03/2008

• **FERRARI FRANCESCO**

Codice fiscale: FRRFNC47L16G713C

CESSAZIONE DALLA CARICA O QUALIFICA DI:  
CONSIGLIERE DATA NOMINA 24/11/2006 DATA PRESENTAZIONE 22/12/2006

Data iscrizione: 14/03/2008

• **CASATI ALBERICO**

Codice fiscale: CSTLRC59M25A794S

CESSAZIONE DALLA CARICA O QUALIFICA DI:  
CONSIGLIERE DATA NOMINA 24/11/2006 DATA PRESENTAZIONE 22/12/2006

Data iscrizione: 14/03/2008

• **CALLIONI LEONIO**

Codice fiscale: CLLLNE52S11A528N

CESSAZIONE DALLA CARICA O QUALIFICA DI:  
CONSIGLIERE

Data iscrizione: 14/03/2008

• **BUELLI SERGIO**

Codice fiscale: BLLSRG44R25A794O

CESSAZIONE DALLA CARICA O QUALIFICA DI:  
CONSIGLIERE

Data iscrizione: 14/03/2008

• **BOLOGNINI EUGENIO**

Codice fiscale: BLGGNE58R11A794R

CESSAZIONE DALLA CARICA O QUALIFICA DI:

CONSIGLIERE

Data iscrizione: 14/03/2008

• **BIGONI ALESSANDRO**

Codice fiscale: BGNLSN65R18C800C

CESSAZIONE DALLA CARICA O QUALIFICA DI:

CONSIGLIERE

Data iscrizione: 14/03/2008

• **BALLINI GIOVANNI**

Codice fiscale: BLLGNN53C27E333L

CESSAZIONE DALLA CARICA O QUALIFICA DI:

CONSIGLIERE

Data iscrizione: 14/03/2008

VARIAZIONE ORGANI SOCIALI

SITUAZIONE PRECEDENTE:

CONSIGLIO DI AMMINISTRAZIONE

NUMERO COMPONENTI IN CARICA: 13

COLLEGIO SINDACALE :

EFFETTIVI : 3

SUPPLEMENTI : 2

IN CARICA : 5

SISTEMA DI AMMINISTRAZIONE ADOTTATO:

TRADIZIONALE

CONTROLLO CONTABILE: (ASSENTE)

Data iscrizione: 14/03/2008

• **LONGARETTI ALESSANDRO**

Codice fiscale: LNGLSN44M10D110C

NOMINA CARICA DI:

PRESIDENTE CONSIGLIO AMMINISTRAZIONE DURATA: FINO APPROVAZIONE DEL BILANCIO

AL 31/12/2010

ISCRIZIONE DELLA PROPRIA NOMINA ALLA CARICA DI:

CONSIGLIERE DI CUI HA AVUTO NOTIZIA IN DATA 13/02/2008 DURATA: FINO

APPROVAZIONE DEL BILANCIO AL 31/12/2010

Data iscrizione: 14/03/2008

• **FERRARI FRANCESCO**

Codice fiscale: FRRFNC47L16G713C

ISCRIZIONE DELLA PROPRIA NOMINA ALLA CARICA DI:

CONSIGLIERE DI CUI HA AVUTO NOTIZIA IN DATA 13/02/2008 DURATA: FINO

APPROVAZIONE DEL BILANCIO AL 31/12/2010

Data iscrizione: 14/03/2008

• **CASATI ALBERICO**

Codice fiscale: CSTLRC59M25A794S

ISCRIZIONE DELLA PROPRIA NOMINA ALLA CARICA DI:

CONSIGLIERE DI CUI HA AVUTO NOTIZIA IN DATA 13/02/2008 DURATA: FINO

APPROVAZIONE DEL BILANCIO AL 31/12/2010

**Protocollo n. 68276/2007  
del 12/12/2007**

*moduli  
atti*

*Iscrizioni*

**Protocollo n. 57978/2007  
del 28/09/2007**

*moduli*

**Protocollo n. 47391/2007  
del 10/07/2007**

*moduli*

**Protocollo n. 47390/2007  
del 10/07/2007**

*moduli*

Data iscrizione: 14/03/2008

• **TICKMARK SPA**

Codice fiscale: 03060640160

NOMINA CARICA E/O QUALIFICA/E DI:

E' STATA NOMINATA ALLA CARICA DI SOCIETA' DI REVISIONE CON ATTO DEL  
13/02/2008 DURATA: FINO APPROVAZIONE DEL BILANCIO AL 31/12/2009

**S2 - modifica societa' , consorzio g.e.i.e, ente pubblico econ.**

• **modifiche atto costitutivo (soc di capitali e cooperative)**

Data atto: 22/11/2007

Data iscrizione: 13/12/2007

atto pubblico

Notaio: SERPICO MICHELA

Repertorio n: 13914

Località: BERGAMO (BG)

Registrazione n.: 19999 del 05/12/2007

Località di registrazione: BERGAMO (BG)

Data iscrizione: 13/12/2007

VARIAZIONE ORGANI SOCIALI

SITUAZIONE PRECEDENTE:

CONSIGLIO DI AMMINISTRAZIONE

NUMERO COMPONENTI IN CARICA: 13

COLLEGIO SINDACALE :

EFFETTIVI : 3

SUPPLEMENTI : 2

IN CARICA : 5

SISTEMA DI AMMINISTRAZIONE ADOTTATO:

TRADIZIONALE

CONTROLLO CONTABILE: (ASSENTE)

Data iscrizione: 13/12/2007

ALTRE MODIFICHE STATUTARIE - ATTI E FATTI SOGGETTI A DEPOSITO.

PRECEDENTE: (ASSENTE)

**UL - apertura modifica cessazione di unita' locale o aziendale**

Numero modelli: 1

**UL - apertura modifica cessazione di unita' locale o aziendale**

Numero modelli: 1

**UL - apertura modifica cessazione di unita' locale o aziendale**

Numero modelli: 1

**Protocollo n. 45174/2007  
del 27/06/2007**

*moduli*

**UL - apertura modifica cessazione di unita' locale o aziendale**

Numero modelli: 1

**Protocollo n. 45173/2007  
del 27/06/2007**

*moduli*

**S5 - inizio, modifica, cessazione di attivita' nella sede legale**

**UL - apertura modifica cessazione di unita' locale o aziendale**

Numero modelli: 1

**Protocollo n. 40033/2007  
del 04/06/2007**

*moduli*

**B - deposito di bilanci d'esercizio ed elenco dei soci**

**S - elenco soci e titolari di diritti su azioni o quote sociali**

• **bilancio abbreviato d'esercizio**

Data atto: 31/12/2006

Data deposito: 04/06/2007

• **comunicazione elenco soci**

Data atto: 27/04/2007

Data iscrizione: 11/09/2008

*atti*

**Protocollo n. 16440/2007  
del 04/04/2007**

*moduli*

**S2 - modifica societa' , consorzio g.e.i.e, ente pubblico econ.**

**P - iscrizione nel ri e rea di atti e fatti relativi a persone**

Numero modelli: 1

• **nomina/conferma amministratori**

Data atto: 09/03/2007

Data iscrizione: 06/04/2007

altra forma

Data iscrizione: 06/04/2007

• **SALVI MARCO GUIDO**

Codice fiscale: SLVMCG56A25F205K

NOMINA CARICA DI:

VICE PRESIDENTE CONSIGLIO AMMINISTRAZIONE DURATA: FINO APPROVAZIONE DEL  
BILANCIO AL 31/12/2008

*atti*

*Iscrizioni*

**Protocollo n. 14159/2007  
del 21/03/2007**

*moduli*

**S5 - inizio, modifica, cessazione di attivita' nella sede legale**

**Protocollo n. 66233/2006  
del 22/12/2006**

*moduli*

**S2 - modifica societa' , consorzio g.e.i.e, ente pubblico econ.**

**P - iscrizione nel ri e rea di atti e fatti relativi a persone**

Numero modelli: 20

• **cessazione amministratori**

Data atto: 24/11/2006

Data iscrizione: 29/12/2006

altra forma

• **nomina/conferma amministratori**

Data atto: 24/11/2006

Data iscrizione: 29/12/2006

altra forma

• **nomina/conferma/cessazione sindaci-revisori contabili**

Data atto: 24/11/2006

Data iscrizione: 29/12/2006

*atti*



*Iscrizioni*

altra forma

Data iscrizione: 29/12/2006

• **MUSITELLI ADRIANO**

Codice fiscale: MSTDRN58H05G160I

CESSAZIONE DALLA CARICA O QUALIFICA DI:

AMMINISTRATORE UNICO

Data iscrizione: 29/12/2006

VARIAZIONE ORGANI SOCIALI

SITUAZIONE PRECEDENTE:

AMMINISTRATORE UNICO

NUMERO COMPONENTI IN CARICA: 1

COLLEGIO SINDACALE :

EFFETTIVI : 3

SUPPLENTI : 2

IN CARICA : 5

SISTEMA DI AMMINISTRAZIONE ADOTTATO:

TRADIZIONALE

CONTROLLO CONTABILE: (ASSENTE)

Data iscrizione: 29/12/2006

MODIFICA DEI POTERI DEGLI ORGANI AMMINISTRATIVI

L'ORGANO AMMINISTRATIVO ESEGUE LE DELIBERAZIONI DELL'ASSEMBLEA ED ESERCITA, FERME RESTANDO LE COMPETENZE DELL'ASSEMBLEA STESSA, LE FUNZIONI NECESSARIE PER L'ORGANIZZAZIONE DELLA SOCIETA' NONCHE' PER ASSICURARE IL SUO ORDINARIO FUNZIONAMENTO ED ANDAMENTO.

L'AMMINISTRATORE UNICO O IL PRESIDENTE DEL CONSIGLIO DI AMMINISTRAZIONE HA, SALVO QUANTO STABILITO DALL'ART.23, COMMA 3 LA RAPPRESENTANZA DELLA SOCIETA' DI FRONTE AI TERZI ED IN GIUDIZIO.

Data iscrizione: 29/12/2006

• **BALLINI GIOVANNI**

Codice fiscale: BLLGNN53C27E333L

NOMINA CARICA E/O QUALIFICA/E DI:

ISCRIVE LA PROPRIA NOMINA DI CUI HA AVUTO NOTIZIA IN DATA 24/11/2006 ALLA CARICA DI CONSIGLIERE CON ATTO DEL 24/11/2006 DURATA: FINO APPROVAZIONE DEL BILANCIO AL 31/12/2008

DATA PRESENTAZIONE 22/12/2006

Data iscrizione: 29/12/2006

• **BIGONI ALESSANDRO**

Codice fiscale: BGNLSN65R18C800C

NOMINA CARICA E/O QUALIFICA/E DI:

ISCRIVE LA PROPRIA NOMINA DI CUI HA AVUTO NOTIZIA IN DATA 24/11/2006 ALLA CARICA DI CONSIGLIERE CON ATTO DEL 24/11/2006 DURATA: FINO APPROVAZIONE DEL BILANCIO AL 31/12/2008

DATA PRESENTAZIONE 22/12/2006

Data iscrizione: 29/12/2006

• **BOLOGNINI EUGENIO**

Codice fiscale: BLGGNE58R11A794R

NOMINA CARICA E/O QUALIFICA/E DI:

ISCRIVE LA PROPRIA NOMINA DI CUI HA AVUTO NOTIZIA IN DATA 24/11/2006 ALLA CARICA DI CONSIGLIERE CON ATTO DEL 24/11/2006 DURATA: FINO APPROVAZIONE DEL BILANCIO AL 31/12/2008

DATA PRESENTAZIONE 22/12/2006

Data iscrizione: 29/12/2006

• **BUELLI SERGIO**

Codice fiscale: BLLSRG44R25A794O

NOMINA CARICA E/O QUALIFICA/E DI:

ISCRIVE LA PROPRIA NOMINA DI CUI HA AVUTO NOTIZIA IN DATA 24/11/2006 ALLA CARICA DI CONSIGLIERE CON ATTO DEL 24/11/2006 DURATA: FINO APPROVAZIONE DEL BILANCIO AL 31/12/2008

DATA PRESENTAZIONE 22/12/2006

Data iscrizione: 29/12/2006

• **CASATI ALBERICO**

Codice fiscale: CSTLRC59M25A794S

NOMINA CARICA E/O QUALIFICA/E DI:

ISCRIVE LA PROPRIA NOMINA DI CUI HA AVUTO NOTIZIA IN DATA 24/11/2006 ALLA CARICA DI CONSIGLIERE CON ATTO DEL 24/11/2006 DURATA: FINO APPROVAZIONE DEL BILANCIO AL 31/12/2008

DATA PRESENTAZIONE 22/12/2006

Data iscrizione: 29/12/2006

• **FERRARI FRANCESCO**

Codice fiscale: FRRFNC47L16G713C

NOMINA CARICA E/O QUALIFICA/E DI:

ISCRIVE LA PROPRIA NOMINA DI CUI HA AVUTO NOTIZIA IN DATA 24/11/2006 ALLA CARICA DI CONSIGLIERE CON ATTO DEL 24/11/2006 DURATA: FINO APPROVAZIONE DEL BILANCIO AL 31/12/2008

DATA PRESENTAZIONE 22/12/2006

Data iscrizione: 29/12/2006

• **LEGRAMANTI ROBERTO**

Codice fiscale: LGRRRT68E21C894F

NOMINA CARICA E/O QUALIFICA/E DI:

ISCRIVE LA PROPRIA NOMINA DI CUI HA AVUTO NOTIZIA IN DATA 24/11/2006 ALLA CARICA DI CONSIGLIERE CON ATTO DEL 24/11/2006 DURATA: FINO APPROVAZIONE DEL BILANCIO AL 31/12/2008

DATA PRESENTAZIONE 22/12/2006

Data iscrizione: 29/12/2006

• **LONGARETTI ALESSANDRO**

Codice fiscale: LNGLSN44M10D110C

NOMINA CARICA E/O QUALIFICA/E DI:

E' STATA NOMINATA ALLA CARICA DI PRESIDENTE CONSIGLIO AMMINISTRAZIONE CON ATTO DEL 24/11/2006 DURATA: FINO APPROVAZIONE DEL BILANCIO AL 31/12/2008

ISCRIVE LA PROPRIA NOMINA DI CUI HA AVUTO NOTIZIA IN DATA 24/11/2006 ALLA CARICA DI CONSIGLIERE CON ATTO DEL 24/11/2006 DURATA: FINO APPROVAZIONE DEL BILANCIO AL 31/12/2008

Data iscrizione: 29/12/2006

• **MAZZOLA LIVIO**

Codice fiscale: MZZLVI53L04B854C

NOMINA CARICA E/O QUALIFICA/E DI:

ISCRIVE LA PROPRIA NOMINA DI CUI HA AVUTO NOTIZIA IN DATA 24/11/2006 ALLA CARICA DI CONSIGLIERE CON ATTO DEL 24/11/2006 DURATA: FINO APPROVAZIONE DEL BILANCIO AL 31/12/2008

DATA PRESENTAZIONE 22/12/2006

Data iscrizione: 29/12/2006

• **PELLEGRINI ALESSANDRO**

Codice fiscale: PLLLSN56D19A794H

NOMINA CARICA E/O QUALIFICA/E DI:

ISCRIVE LA PROPRIA NOMINA DI CUI HA AVUTO NOTIZIA IN DATA 24/11/2006 ALLA CARICA DI CONSIGLIERE CON ATTO DEL 24/11/2006 DURATA: FINO APPROVAZIONE DEL BILANCIO AL 31/12/2008

DATA PRESENTAZIONE 22/12/2006

Data iscrizione: 29/12/2006

• **PIAZZINI DOMENICO**

Codice fiscale: PZZDNC55T06G968T

NOMINA CARICA E/O QUALIFICA/E DI:

ISCRIVE LA PROPRIA NOMINA DI CUI HA AVUTO NOTIZIA IN DATA 24/11/2006 ALLA CARICA DI CONSIGLIERE CON ATTO DEL 24/11/2006 DURATA: FINO APPROVAZIONE DEL BILANCIO AL 24/11/2008

DATA PRESENTAZIONE 22/12/2006

Data iscrizione: 29/12/2006

• **SALVI MARCO GUIDO**

Codice fiscale: SLVMCG56A25F205K

NOMINA CARICA E/O QUALIFICA/E DI:

ISCRIVE LA PROPRIA NOMINA DI CUI HA AVUTO NOTIZIA IN DATA 24/11/2006 ALLA CARICA DI CONSIGLIERE CON ATTO DEL 24/11/2006 DURATA: FINO APPROVAZIONE DEL BILANCIO AL 31/12/2008

DATA PRESENTAZIONE 22/12/2006

Data iscrizione: 29/12/2006

• **CATTANEO ALDO**

Codice fiscale: CTTLDA66C12A794T

CONFERMA NELLA CARICA DI:

PRESIDENTE DEL COLLEGIO SINDACALE DURATA: FINO APPROVAZIONE DEL BILANCIO AL 31/12/2008

Data iscrizione: 29/12/2006

• **CONSOLANDI FLAVIO**

Codice fiscale: CNSFLV62P05H509E

CONFERMA NELLA CARICA DI:

SINDACO EFFETTIVO DURATA: FINO APPROVAZIONE DEL BILANCIO AL 31/12/2008

Data iscrizione: 29/12/2006

• **RADASSAO ANGELO**

Codice fiscale: RDSNGL35T01A431W

CESSAZIONE DALLA CARICA O QUALIFICA DI:

SINDACO EFFETTIVO

Data iscrizione: 29/12/2006

• **GARDONI WALTER**

Codice fiscale: GRDWTR57T07A794W

CONFERMA NELLA CARICA DI:

SINDACO SUPPLENTE DURATA: FINO APPROVAZIONE DEL BILANCIO AL 31/12/2008

Data iscrizione: 29/12/2006

• **GHITTI ELIO ANTONIO**

Codice fiscale: GHTLTN55T21B947V

CONFERMA NELLA CARICA DI:

SINDACO SUPPLENTE DURATA: FINO APPROVAZIONE DEL BILANCIO AL 31/12/2008

Data iscrizione: 29/12/2006

• **CALLIONI LEONIO**

Codice fiscale: CLLLNE52S11A528N

NOMINA CARICA E/O QUALIFICA/E DI:

ISCRIVE LA PROPRIA NOMINA DI CUI HA AVUTO NOTIZIA IN DATA 24/11/2006 ALLA CARICA DI CONSIGLIERE CON ATTO DEL 24/11/2006 DURATA: FINO APPROVAZIONE DEL BILANCIO AL 31/12/2008

DATA PRESENTAZIONE 22/12/2006

Data iscrizione: 29/12/2006

• **DI LANDRO RAFFAELE**

Codice fiscale: DLNRFL59E07A794G

NOMINA CARICA E/O QUALIFICA/E DI:

E' STATA NOMINATA ALLA CARICA DI SINDACO EFFETTIVO CON ATTO DEL 24/11/2006 DURATA: FINO APPROVAZIONE DEL BILANCIO AL 31/12/2008

**Protocollo n. 57749/2006  
del 23/10/2006**

*moduli*

*atti*

*Iscrizioni*

**S2 - modifica societa' , consorzio g.e.i.e, ente pubblico econ.**

**P - iscrizione nel ri e rea di atti e fatti relativi a persone**

Numero modelli: 6

• **nomina/conferma/cessazione sindaci-revisori contabili**

Data atto: 29/09/2006

Data iscrizione: 24/10/2006

altra forma

• **nomina/conferma amministratori**

Data atto: 29/09/2006

Data iscrizione: 24/10/2006

altra forma

Data iscrizione: 24/10/2006

• **CATTANEO ALDO**

Codice fiscale: CTTLDA66C12A794T

CONFERMA NELLA CARICA DI:

PRESIDENTE DEL COLLEGIO SINDACALE DURATA: FINO AL 31/12/2006

Data iscrizione: 24/10/2006

• **CONSOLANDI FLAVIO**

Codice fiscale: CNSFLV62P05H509E

CONFERMA NELLA CARICA DI:

SINDACO EFFETTIVO DURATA: FINO AL 31/12/2006

Data iscrizione: 24/10/2006

• **RADASSAO ANGELO**

Codice fiscale: RDSNGL35T01A431W

CONFERMA NELLA CARICA DI:

SINDACO EFFETTIVO DURATA: FINO AL 31/12/2006

Data iscrizione: 24/10/2006

• **GARDONI WALTER**

Codice fiscale: GRDWTR57T07A794W

CONFERMA NELLA CARICA DI:

SINDACO SUPPLENTE DURATA: FINO AL 31/12/2006

Protocollo n. 13826/2006  
del 24/03/2006

moduli

atti

Iscrizioni

Data iscrizione: 24/10/2006

• **GHITTI ELIO ANTONIO**

Codice fiscale: GHTLTN55T21B947V

CONFERMA NELLA CARICA DI:

SINDACO SUPPLENTE DURATA: FINO AL 31/12/2006

Data iscrizione: 24/10/2006

• **MUSITELLI ADRIANO**

Codice fiscale: MSTDRN58H05G160I

ISCRIZIONE DELLA PROPRIA NOMINA A SEGUITO DELLA CONFERMA ALLA CARICA DI:

AMMINISTRATORE UNICO DI CUI HA AVUTO NOTIZIA IN DATA 29/09/2006 DURATA: FINO  
AL 31/12/2006

**S1 - iscrizione di societa,consorzio, g.e.i.e., ente pubb. econ.**

**S - elenco soci e titolari di diritti su azioni o quote sociali**

**P - iscrizione nel ri e rea di atti e fatti relativi a persone**

Numero modelli: 6

• **atto costitutivo**

Data atto: 20/03/2006

Data iscrizione: 27/03/2006

atto pubblico

Notaio: SANTUS ARMANDO

Repertorio n: 18911

Località: BERGAMO (BG)

• **nomina/conferma amministratori**

Data atto: 20/03/2006

Data iscrizione: 27/03/2006

atto pubblico

• **nomina/conferma/cessazione sindaci-revisori contabili**

Data atto: 20/03/2006

Data iscrizione: 27/03/2006

atto pubblico

Data iscrizione: 27/03/2006

ISCRIZIONE NELLA SEZIONE ORDINARIA DEL REGISTRO DELLE IMPRESE

Data iscrizione: 27/03/2006

• **MUSITELLI ADRIANO**

Codice fiscale: MSTDRN58H05G160I

NOMINA CARICA E/O QUALIFICA/E DI:

ISCRIVE LA PROPRIA NOMINA DI CUI HA AVUTO NOTIZIA IN DATA 20/03/2006 ALLA  
CARICA DI AMMINISTRATORE UNICO CON ATTO DEL 20/03/2006 DURATA: FINO AL  
30/09/2006

DATA PRESENTAZIONE 24/03/2006

Data iscrizione: 27/03/2006

• **CATTANEO ALDO**

Codice fiscale: CTTLDA66C12A794T

NOMINA CARICA E/O QUALIFICA/E DI:

E' STATA NOMINATA ALLA CARICA DI PRESIDENTE DEL COLLEGIO SINDACALE CON ATTO  
DEL 20/03/2006 DURATA: FINO AL 30/09/2006

Data iscrizione: 27/03/2006

• **CONSOLANDI FLAVIO**

Codice fiscale: CNSFLV62P05H509E

NOMINA CARICA E/O QUALIFICA/E DI:

E' STATA NOMINATA ALLA CARICA DI SINDACO EFFETTIVO CON ATTO DEL 20/03/2006

DURATA: FINO AL 30/09/2006

Data iscrizione: 27/03/2006

• **RADASSAO ANGELO**

Codice fiscale: RDSNGL35T01A431W

NOMINA CARICA E/O QUALIFICA/E DI:

E' STATA NOMINATA ALLA CARICA DI SINDACO EFFETTIVO CON ATTO DEL 20/03/2006

DURATA: FINO AL 30/09/2006

Data iscrizione: 27/03/2006

• **GARDONI WALTER**

Codice fiscale: GRDWTR57T07A794W

NOMINA CARICA E/O QUALIFICA/E DI:

E' STATA NOMINATA ALLA CARICA DI SINDACO SUPPLENTE CON ATTO DEL 20/03/2006

DURATA: FINO AL 30/09/2006

Data iscrizione: 27/03/2006

• **GHITTI ELIO ANTONIO**

Codice fiscale: GHTLTN55T21B947V

NOMINA CARICA E/O QUALIFICA/E DI:

E' STATA NOMINATA ALLA CARICA DI SINDACO SUPPLENTE CON ATTO DEL 20/03/2006

DURATA: FINO AL 30/09/2006

## Estremi atto di costituzione

Tipo dell'atto: **pubblico, redatto da notaio**

Notaio: SANTUS ARMANDO

Numero repertorio: 18911

Località: BERGAMO (BG)

## Informazioni Comunicazione Unica altri Enti

Classificazione dichiarata ai fini  
IVA dell'attività prevalente  
(informazione di sola natura  
statistica)

Codice: 36.00.00 - raccolta, trattamento e fornitura di acqua

Data riferimento: 01/05/2010

## Addetti

addetti  
(informazione di sola natura  
statistica)

Numero addetti dell'impresa rilevati al 30/06/2016

valori di riferimento 2016

valori di riferimento 2015

valori di riferimento 2014

	Dipendenti	Totale
I trimestre	320	320
II trimestre	319	319
<b>Anno 2016 (valore medio)</b>	<b>319</b>	<b>319</b>
I trimestre	320	320
II trimestre	320	320
III trimestre	321	321
IV trimestre	321	321
<b>Anno 2015 (valore medio)</b>	<b>321</b>	<b>321</b>
I trimestre	313	313
II trimestre	315	315

III trimestre	322	322
IV trimestre	320	320
<b>Anno 2014 (valore medio)</b>	<b>318</b>	<b>318</b>

## Sedi secondarie e unità locali cessate

### Unità Locale n. 7

indirizzo

attività esercitata

Classificazione ATECORI 2007  
dell'attività  
(informazione di sola natura  
statistica)

cessazione

Ufficio Amministrativo

Data apertura: 01/05/2010

ALBINO (BG)

PIAZZA LIBERTA' 1 CAP 24021

EROGAZIONE DEL SERVIZIO IDRICO INTEGRATO DI ACQUE POTABILI E NON POTABILI

Codice: 36 - raccolta, trattamento e fornitura di acqua

Importanza: P - primaria registro imprese

Data inizio: 01/05/2010

Codice: 37 - gestione delle reti fognarie

Importanza: S - secondaria registro imprese

Data inizio: 01/05/2010

Data cessazione: 18/10/2010

Data domanda: 03/11/2010

Causale: chiusura dell'unità locale

### Unità Locale n. 8

indirizzo

attività esercitata

Classificazione ATECORI 2007  
dell'attività  
(informazione di sola natura  
statistica)

cessazione

Ufficio Amministrativo

Data apertura: 01/05/2010

ALBINO (BG)

VIA SERIO 1 CAP 24021

EROGAZIONE DEL SERVIZIO IDRICO INTEGRATO DI ACQUE POTABILI E NON POTABILI

Codice: 36 - raccolta, trattamento e fornitura di acqua

Importanza: P - primaria registro imprese

Data inizio: 01/05/2010

Codice: 37 - gestione delle reti fognarie

Importanza: S - secondaria registro imprese

Data inizio: 01/05/2010

Data cessazione: 18/10/2010

Data domanda: 03/11/2010

Causale: chiusura dell'unità locale

### Unità Locale n. 9

indirizzo

attività esercitata

Classificazione ATECORI 2007  
dell'attività  
(informazione di sola natura  
statistica)

cessazione

Magazzino

Data apertura: 01/05/2010

ALBINO (BG)

VIALE STAZIONE SNC CAP 24021

EROGAZIONE DEL SERVIZIO IDRICO INTEGRATO DI ACQUE POTABILI E NON POTABILI

Codice: 36 - raccolta, trattamento e fornitura di acqua

Importanza: P - primaria registro imprese

Data inizio: 01/05/2010

Codice: 37 - gestione delle reti fognarie

Importanza: S - secondaria registro imprese

Data inizio: 01/05/2010

Data cessazione: 18/10/2010

Data domanda: 03/11/2010

Causale: chiusura dell'unità locale

## Unita' Locale n. 10

indirizzo

attività esercitata

Classificazione ATECORI 2007  
dell'attività  
(informazione di sola natura  
statistica)

cessazione

## Informazioni storiche REA

denuncia modifica del 21/03/2016

denuncia modifica del 22/02/2016

denuncia modifica del 07/09/2015

denuncia modifica del 07/09/2015

denuncia modifica del 28/04/2014

denuncia modifica del 12/03/2014

denuncia modifica del 30/01/2013

Ufficio Amministrativo

Data apertura: 01/05/2010

GAZZANIGA (BG)

VIA MARCONI 18 CAP 24025

EROGAZIONE DEL SERVIZIO IDRICO INTEGRATO DI ACQUE POTABILI E NON POTABILI

Codice: 36 - raccolta, trattamento e fornitura di acqua

Importanza: P - primaria registro imprese

Data inizio: 01/05/2010

Codice: 37 - gestione delle reti fognarie

Importanza: S - secondaria registro imprese

Data inizio: 01/05/2010

Data cessazione: 18/10/2010

Data domanda: 03/11/2010

Causale: chiusura dell'unita' locale

- D'ufficio
- acquisizione d'ufficio certificazioni di qualita', ambientali ed altro su comunicazione accredia

Protocollo R.I. n. 18256/2016

Certificazione precedente la modifica:

Id odc:0016-Num. Certificato:14318/2-Dt. rilascio:19-05-2009-Stato cert:Valido-S  
chema:SGQ -Settori Certificati: 35 39

- D'ufficio
- acquisizione d'ufficio certificazioni di qualita', ambientali ed altro su comunicazione accredia

Protocollo R.I. n. 11942/2016

Certificazione precedente la modifica:

Id odc:0016-Num. Certificato:14318/2-Dt. rilascio:19-05-2009-Stato cert:Valido-S  
chema:SGQ -Settori Certificati: 27 35 39

- D'ufficio
- acquisizione d'ufficio certificazioni di qualita', ambientali ed altro su comunicazione accredia

Protocollo R.I. n.63973/2015

Id odc:0016-Num.Certificato:15956/1-Dt. rilascio:25-10-2011

- D'ufficio
- acquisizione d'ufficio certificazioni di qualita', ambientali ed altro su comunicazione accredia

Protocollo R.I. n.63972/2015

Id odc:0016-Num.Certificato:14318/2-Dt. rilascio:19-05-2009

Data effetto: 01/04/2014

- inizio attivita'

LOCALIZZAZIONE n. 3

DI: LABORATORI ACQUE REFLUE, CODICE 71.2 - COLLAUDI ED ANALISI TECNICHE.

- variazione attivita' primaria

U.L. IN RANICA (BG) VIA VIANDASSO 59

n.3

VALORE PRECEDENTE: EROGAZIONE DEL SERVIZIO IDRICO INTEGRATO DI ACQUE  
POTABILI E NON POTABILI

- D'ufficio
- acquisizione d'ufficio variazione all'albo nazionale gestori ambientali

Protocollo R.I. n. 17296/2014

Data effetto: 01/01/2013

- apertura unita' locale

SERiate (BG) VIA NICCOLO' MACCHIAVELLI 1



*denuncia modifica del 15/01/2013*

Data effetto: 01/01/2013

• **apertura unita' locale**

BERGAMO (BG) VIA GIANFORTE SUARDI 26

• **apertura unita' locale**

BERGAMO (BG) VIA LUIGI GOLTARA 23

• **apertura unita' locale**

BERGAMO (BG) VIA MAURO CODUSSI 46

*denuncia modifica del 07/10/2011*

Data effetto: 03/10/2011

• **apertura unita' locale**

ENDINE GAIANO (BG) VIA VALLE DELLE FONTANE 5/7

*denuncia modifica del 03/11/2010*

Data effetto: 15/10/2010

• **variazione dati anagrafici**

DI MILANESI MARCO CARLO  
ELIMINAZIONE SECONDO NOME E CONSEGUENTE VARIAZIONE DEL CODICE FISCALE

*denuncia modifica del 03/11/2010*

Data effetto: 18/10/2010

• **cessazione unita' locale**

n.7, ALBINO (BG) PZA LIBERTA' 1

• **cessazione unita' locale**

n.8, ALBINO (BG) VIA SERIO 1

• **cessazione unita' locale**

n.9, ALBINO (BG) VLE STAZIONE SNC

• **cessazione unita' locale**

n.10, GAZZANIGA (BG) VIA MARCONI 18

• **variazione tipo unita' locale**

n.5, COLOGNO AL SERIO (BG) VIA LAZIO  
UFFICIO AMMINISTRATIVO

*denuncia modifica del 25/10/2010*

Data effetto: 18/10/2010

• **apertura unita' locale**

CASNIGO (BG) VIA SERIO 85

*denuncia modifica del 22/07/2010*

Data effetto: 01/07/2010

• **apertura unita' locale**

ZOGNO (BG) VIA LOCATELLI 115

*denuncia modifica del 16/06/2010*

Data effetto: 01/05/2010

• **apertura unita' locale**

ALBINO (BG) VIA SERIO 1

• **apertura unita' locale**

ALBINO (BG) VLE STAZIONE SNC

• **apertura unita' locale**

GAZZANIGA (BG) VIA MARCONI 18

*denuncia modifica del 06/05/2010*

Data effetto: 01/05/2010

• **apertura unita' locale**

ALBINO (BG) PZA LIBERTA' 1

*denuncia modifica del 19/03/2009*

Data effetto: 01/03/2007

• **variazione dell' attivita' prevalente dell' impresa**

(PRECISAZIONE)

Data effetto: 02/03/2009

• **apertura unita' locale**

LURANO (BG) VIA CASCINA BARBELLINA 20

*denuncia modifica del 19/02/2008*

Data effetto: 19/02/2008

- **modifica partita iva a fronte recupero automatico dall'agenzia delle entrate**

*denuncia modifica del 28/09/2007*

Data effetto: 01/09/2007

- **apertura unita' locale**

COLOGNO AL SERIO (BG) VIA LAZIO

*denuncia modifica del 10/07/2007*

Data effetto: 01/07/2007

- **apertura unita' locale**

TRESCORE BALNEARIO (BG) PZA SALVO D'ACQUISTO 80

*denuncia modifica del 10/07/2007*

Data effetto: 01/07/2007

- **apertura unita' locale**

RANICA (BG) VIA VIANDASSO 59

*denuncia modifica del 27/06/2007*

Data effetto: 01/06/2007

- **apertura unita' locale**

BAGNATICA (BG) VIA DEL CAMPO NUOVO 1

*denuncia modifica del 27/06/2007*

Data effetto: 01/03/2007

PRECISAZIONE DELL'ATTIVITA' GIA' SVOLTA SULLA SEDE DA: LA GESTIONE DEL SERVIZIO IDRICO INTEGRATO, FORMATO DALL'INSIEME DELLE ATTIVITA' DI CAPTAZIONE, ADDUZIONE, ACCUMULO E DISTRIBUZIONE DI ACQUA AD USI CIVILI ED INDUSTRIALI, DI FOGNATURA E DI DEPURAZIONE DELLE ACQUE REFLUE. A: LA GESTIONE DEL SERVIZIO IDRICO INTEGRATO, FORMATO DALL'INSIEME DELLE ATTIVITA' DI CAPTAZIONE, ADDUZIONE, ACCUMULO E DISTRIBUZIONE DI ACQUA AD USI CIVILI ED INDUSTRIALI DI ACQUE POTABILI E NON POTABILI, DI FOGNATURA E DI DEPURAZIONE DELLE ACQUE REFLUE.

Data effetto: 01/06/2007

- **apertura unita' locale**

GHISALBA (BG) VIA MALPAGA 22

*denuncia modifica del 21/03/2007*

Data effetto: 01/03/2007

- **inizio attivita'**

:LA GESTIONE DEL SERVIZIO IDRICO INTEGRATO, FORMATO DALL'INSIEME DELLE ATTIVITA' DI CAPTAZIONE, ADDUZIONE, ACCUMULO E DISTRIBUZIONE DI ACQUA AD USI CIVILI ED INDUSTRIALI, DI FOGNATURA E DI DEPURAZIONE DELLE ACQUE REFLUE.

*denuncia modifica del 19/03/2007*

- **D'ufficio**

- **modifica d'ufficio per normalizzazione indirizzo**

DELLA SEDE DA: BERGAMO (BG) VIA NOVELLI 11 CAP 24100

## 14 Aggiornamento impresa

<b>Data ultimo protocollo</b>	19/10/2016
-------------------------------	------------

## 15 Allegati

### Bilancio

#### Atto

**711 - BILANCIO ORDINARIO D'ESERCIZIO**  
Data chiusura esercizio 31/12/2015  
UNIACQUE S.P.A.

#### Sommario

**Capitolo 1** - BILANCIO PDF OTTENUTO IN AUTOMATICO DA XBRL  
**Capitolo 2** - VERBALE ASSEMBLEA ORDINARIA  
**Capitolo 3** - RELAZIONE GESTIONE  
**Capitolo 4** - RELAZIONE DI CERTIFICAZIONE  
**Capitolo 5** - RELAZIONE SINDACI  
**Capitolo 6** - DICHIARAZIONE SOSTITUTIVA

## UNIACQUE S.P.A.

### Bilancio di esercizio al 31-12-2015

Dati anagrafici	
<b>Sede in</b>	24122 BERGAMO (BG) VIA ERMETE NOVELLI 11
<b>Codice Fiscale</b>	03299640163
<b>Numero Rea</b>	BG 366188
<b>P.I.</b>	03299640163
<b>Capitale Sociale Euro</b>	2.040.000 i.v.
<b>Forma giuridica</b>	SOCIETA' PER AZIONI (SP)
<b>Società in liquidazione</b>	no
<b>Società con socio unico</b>	no
<b>Società sottoposta ad altrui attività di direzione e coordinamento</b>	no
<b>Appartenenza a un gruppo</b>	no

Gli importi presenti sono espressi in Euro

## Stato Patrimoniale

	31-12-2015	31-12-2014
<b>Stato patrimoniale</b>		
Attivo		
B) Immobilizzazioni		
I - Immobilizzazioni immateriali		
1) costi di impianto e di ampliamento	56.609	84.914
2) costi di ricerca, di sviluppo e di pubblicità	0	0
3) diritti di brevetto industriale e diritti di utilizzazione delle opere dell'ingegno	1.528.702	472.474
4) concessioni, licenze, marchi e diritti simili	9.785	4.218
5) avviamento	224.509	336.764
6) immobilizzazioni in corso e acconti	12.664.295	4.823.544
7) altre	42.454.169	36.290.439
Totale immobilizzazioni immateriali	56.938.069	42.012.353
II - Immobilizzazioni materiali		
1) terreni e fabbricati	176.732	168.888
2) impianti e macchinario	391.411	273.894
3) attrezzature industriali e commerciali	853.883	916.349
4) altri beni	614.167	766.180
Totale immobilizzazioni materiali	2.036.193	2.125.311
III - Immobilizzazioni finanziarie		
1) partecipazioni in		
d) altre imprese	92.072	92.072
Totale partecipazioni	92.072	92.072
Totale immobilizzazioni finanziarie	92.072	92.072
Totale immobilizzazioni (B)	59.066.334	44.229.736
C) Attivo circolante		
I - Rimanenze		
1) materie prime, sussidiarie e di consumo	857.677	880.985
Totale rimanenze	857.677	880.985
II - Crediti		
1) verso clienti		
esigibili entro l'esercizio successivo	60.827.139	50.295.851
Totale crediti verso clienti	60.827.139	50.295.851
4-bis) crediti tributari		
esigibili entro l'esercizio successivo	5.247.445	4.646.756
esigibili oltre l'esercizio successivo	7.843.891	1.394.927
Totale crediti tributari	13.091.336	6.041.683
4-ter) imposte anticipate		
esigibili oltre l'esercizio successivo	1.280.452	1.843.546
Totale imposte anticipate	1.280.452	1.843.546
5) verso altri		
esigibili entro l'esercizio successivo	4.129.049	4.674.645
esigibili oltre l'esercizio successivo	1.844.512	138.170
Totale crediti verso altri	5.973.561	4.812.815
Totale crediti	81.172.488	62.993.895
IV - Disponibilità liquide		
1) depositi bancari e postali	158.419	12.028.244
3) danaro e valori in cassa	3.844	3.011

Registro Imprese - Archivio Ufficiale delle C.C.I.A.A.

Bilancio aggiornato al 31/12/2015

UNIACQUE S.P.A.  
Codice fiscale: 03299640163

v.2.2.5

UNIACQUE S.P.A.

Totale disponibilità liquide	162.263	12.031.255
Totale attivo circolante (C)	82.192.428	75.906.135
D) Ratei e risconti		
Ratei e risconti attivi	166.233	127.674
Totale ratei e risconti (D)	166.233	127.674
Totale attivo	141.424.995	120.263.545
Passivo		
A) Patrimonio netto		
I - Capitale	2.040.000	2.040.000
IV - Riserva legale	408.000	408.000
VII - Altre riserve, distintamente indicate		
Riserva straordinaria o facoltativa	30.246.562	20.960.419
Totale altre riserve	30.246.562	20.960.419
IX - Utile (perdita) dell'esercizio		
Utile (perdita) dell'esercizio	8.884.808	9.286.143
Utile (perdita) residua	8.884.808	9.286.143
Totale patrimonio netto	41.579.370	32.694.562
B) Fondi per rischi e oneri		
2) per imposte, anche differite	-	5.684
3) altri	2.393.227	4.208.306
Totale fondi per rischi ed oneri	2.393.227	4.213.990
C) Trattamento di fine rapporto di lavoro subordinato	4.044.492	4.212.558
D) Debiti		
4) debiti verso banche		
esigibili entro l'esercizio successivo	29.020.593	7.673.448
esigibili oltre l'esercizio successivo	3.116.418	14.816.220
Totale debiti verso banche	32.137.011	22.489.668
6) acconti		
esigibili entro l'esercizio successivo	766.719	627.463
Totale acconti	766.719	627.463
7) debiti verso fornitori		
esigibili entro l'esercizio successivo	51.509.840	49.211.057
Totale debiti verso fornitori	51.509.840	49.211.057
12) debiti tributari		
esigibili entro l'esercizio successivo	358.437	375.969
Totale debiti tributari	358.437	375.969
13) debiti verso istituti di previdenza e di sicurezza sociale		
esigibili entro l'esercizio successivo	1.216.173	1.239.862
Totale debiti verso istituti di previdenza e di sicurezza sociale	1.216.173	1.239.862
14) altri debiti		
esigibili entro l'esercizio successivo	7.395.414	5.182.375
Totale altri debiti	7.395.414	5.182.375
Totale debiti	93.383.594	79.126.394
E) Ratei e risconti		
Ratei e risconti passivi	24.312	16.041
Totale ratei e risconti	24.312	16.041
Totale passivo	141.424.995	120.263.545

Registro Imprese - Archivio Ufficiale delle C.C.I.A.A.

Bilancio aggiornato al 31/12/2015

**UNIACQUE S.P.A.**  
Codice fiscale: 03299640163

v.2.2.5

UNIACQUE S.P.A.

## Conti Ordine

	31-12-2015	31-12-2014
Conti d'ordine		
Rischi assunti dall'impresa		
Fideiussioni		
ad altre imprese	2.062.314	2.692.822
Totale fideiussioni	2.062.314	2.692.822
Totale rischi assunti dall'impresa	2.062.314	2.692.822
Impegni assunti dall'impresa		
Totale impegni assunti dall'impresa	124.429.700	137.399.190
Totale conti d'ordine	126.492.014	140.092.012

## Conto Economico

	31-12-2015	31-12-2014
<b>Conto economico</b>		
A) Valore della produzione:		
1) ricavi delle vendite e delle prestazioni	86.113.487	86.983.393
4) incrementi di immobilizzazioni per lavori interni	1.993.685	1.852.063
5) altri ricavi e proventi		
altri	4.948.544	4.035.635
<b>Totale altri ricavi e proventi</b>	<b>4.948.544</b>	<b>4.035.635</b>
<b>Totale valore della produzione</b>	<b>93.055.716</b>	<b>92.871.091</b>
B) Costi della produzione:		
6) per materie prime, sussidiarie, di consumo e di merci	4.526.077	4.512.682
7) per servizi	26.696.068	25.609.794
8) per godimento di beni di terzi	17.149.690	17.001.773
9) per il personale:		
a) salari e stipendi	12.417.665	11.992.248
b) oneri sociali	3.755.656	3.704.387
c) trattamento di fine rapporto	766.570	791.184
e) altri costi	25.680	25.120
<b>Totale costi per il personale</b>	<b>16.965.571</b>	<b>16.512.939</b>
10) ammortamenti e svalutazioni:		
a) ammortamento delle immobilizzazioni immateriali	3.981.978	3.464.671
b) ammortamento delle immobilizzazioni materiali	683.467	734.416
c) altre svalutazioni delle immobilizzazioni	697.438	-
d) svalutazioni dei crediti compresi nell'attivo circolante e delle disponibilità liquide	-	1.102.000
<b>Totale ammortamenti e svalutazioni</b>	<b>5.362.883</b>	<b>5.301.087</b>
11) variazioni delle rimanenze di materie prime, sussidiarie, di consumo e merci	23.308	(16.100)
12) accantonamenti per rischi	1.937.286	3.582.318
14) oneri diversi di gestione	8.299.944	7.510.641
<b>Totale costi della produzione</b>	<b>80.960.827</b>	<b>80.015.134</b>
<b>Differenza tra valore e costi della produzione (A - B)</b>	<b>12.094.889</b>	<b>12.855.957</b>
C) Proventi e oneri finanziari:		
15) proventi da partecipazioni		
altri	42.555	-
<b>Totale proventi da partecipazioni</b>	<b>42.555</b>	<b>-</b>
16) altri proventi finanziari:		
d) proventi diversi dai precedenti		
altri	103.822	456.062
<b>Totale proventi diversi dai precedenti</b>	<b>103.822</b>	<b>456.062</b>
<b>Totale altri proventi finanziari</b>	<b>103.822</b>	<b>456.062</b>
17) interessi e altri oneri finanziari		
altri	1.261.012	1.135.792
<b>Totale interessi e altri oneri finanziari</b>	<b>1.261.012</b>	<b>1.135.792</b>
<b>Totale proventi e oneri finanziari (15 + 16 - 17 + - 17-bis)</b>	<b>(1.114.635)</b>	<b>(679.730)</b>
E) Proventi e oneri straordinari:		
20) proventi		
altri	1.461.271	3.202.341
<b>Totale proventi</b>	<b>1.461.271</b>	<b>3.202.341</b>
21) oneri		



Registro Imprese - Archivio Ufficiale delle C.C.I.A.A.

Bilancio aggiornato al 31/12/2015

**UNIACQUE S.P.A.**  
Codice fiscale: 03299640163

v.2.2.5

UNIACQUE S.P.A.

altri	341.836	-
<b>Totale oneri</b>	<b>341.836</b>	<b>-</b>
Totale delle partite straordinarie (20 - 21)	1.119.435	3.202.341
<b>Risultato prima delle imposte (A - B + - C + - D + - E)</b>	<b>12.099.689</b>	<b>15.378.568</b>
22) Imposte sul reddito dell'esercizio, correnti, differite e anticipate		
imposte correnti	2.657.471	6.268.027
imposte anticipate	(557.410)	175.602
<b>Totale delle imposte sul reddito dell'esercizio, correnti, differite e anticipate</b>	<b>3.214.881</b>	<b>6.092.425</b>
23) Utile (perdita) dell'esercizio	8.884.808	9.286.143

## Nota integrativa al Bilancio di esercizio chiuso al 31-12-2015

### Nota Integrativa parte iniziale

#### Premessa

Il bilancio di Uniacque S.p.A. (nel seguito anche 'Società') corrisponde alle risultanze delle scritture contabili regolarmente tenute ed è stato redatto in conformità alle norme contenute negli articoli 2423 e seguenti del Codice Civile, interpretate ed integrate dai principi contabili emanati dall'Organismo Italiano di Contabilità (i 'principi contabili OIC').

Il presente bilancio d'esercizio si compone dei seguenti documenti redatti secondo gli schemi e le indicazioni stabiliti dagli articoli 2423,2424, 2424-bis, 2425, 2425-bis e 2427 del Codice Civile: Stato Patrimoniale, Conto Economico e Nota Integrativa.

Per ogni voce dello Stato Patrimoniale e del Conto Economico sono indicati i corrispondenti valori al 31/12/2014. Qualora le voci non siano comparabili, quelle relative all'esercizio precedente sono state adattate, fornendo nella Nota Integrativa, per le circostanze significative, i relativi commenti.

Per una migliore informativa relativa alla situazione patrimoniale e finanziaria della Società è stato inoltre presentato nella Nota Integrativa il Rendiconto Finanziario che illustra le cause di variazione, positive o negative, delle disponibilità liquide avvenute nell'esercizio. Il Rendiconto Finanziario, redatto in forma comparativa, è stato presentato secondo il metodo indiretto utilizzando lo schema previsto dal principio contabile OIC 10.

Lo Stato Patrimoniale, il Conto Economico e la Nota Integrativa sono stati redatti in unità di Euro, senza cifre decimali, salvo ove diversamente specificato.

Si evidenzia che:

- Non sono indicate le voci di stato patrimoniale e conto economico che non comportano alcun valore, a meno che esista una voce corrispondente nell'esercizio precedente;
- Non si è proceduto al raggruppamento di voci nello stato patrimoniale e nel conto economico;
- Non sono riscontrabili componenti dell'attivo e del passivo che possano ricadere sotto più voci dello schema;
- Le voci più significative sono state riportate in prospetti illustrativi che ne rappresentano la composizione e la movimentazione intervenuta nell'esercizio.

#### Attività svolte

Come illustrato dalla Relazione sulla Gestione, Uniacque S.p.A., di seguito la "Società", nasce dall'affidamento della concessione trentennale (1.1.2007 - 31.12.2036) per la gestione del servizio idrico integrato nell'ambito territoriale ottimale della provincia di Bergamo.

Per ciò che concerne l'informativa riguardante la natura dell'attività dell'impresa, l'andamento della gestione e la sua prevedibile evoluzione, e i fatti di rilievo avvenuti dopo la chiusura dell'esercizio, i rapporti con imprese controllate e collegate e le altre informazioni richieste dalla legge, si rimanda a quanto descritto nella Relazione sulla Gestione presentata a corredo del bilancio.

### Criteri di valutazione

#### Introduzione

I criteri di valutazione adottati sono quelli previsti specificamente nell'art. 2426 e nelle altre norme del Codice Civile. Per la valutazione di casi specifici non espressamente regolati dalle norme sopraccitate, si è fatto ricorso ai principi contabili nazionali formulati dai Consigli Nazionali dei Dottori Commercialisti e degli Esperti Contabili così come modificati dall'Organismo Italiano di Contabilità (OIC) e da quelli emessi direttamente dall'OIC.

"I criteri di valutazione non sono stati modificati rispetto all'esercizio precedente ai fini della comparabilità dei bilanci della Società nel corso del tempo".

#### Principi generali di redazione del bilancio

La valutazione delle voci di bilancio è stata fatta ispirandosi a criteri generali della prudenza e della competenza, nella prospettiva della continuità aziendale, nonché tenendo conto della funzione economica dell'elemento dell'attivo o del passivo considerato.

L'applicazione del principio della prudenza ha comportato la valutazione individuale degli elementi componenti le singole voci delle attività o passività, per evitare compensi tra perdite che dovevano essere riconosciute e proventi da non riconoscere in quanto non realizzati. In particolare, gli utili sono stati inclusi solo se realizzati entro la data di chiusura dell'esercizio, mentre si è tenuto conto dei rischi e delle perdite di competenza dell'esercizio, anche se conosciuti dopo la chiusura dello stesso.

L'applicazione del principio della competenza ha comportato che l'effetto delle operazioni sia stato rilevato contabilmente ed attribuito all'esercizio al quale tali operazioni si riferiscono e non a quello in cui si sono realizzati i relativi incassi e pagamenti.

I criteri di valutazione non sono stati modificati rispetto all'esercizio precedente ai fini della comparabilità dei bilanci della Società nel corso del tempo.

Nel corso dell'esercizio non si sono verificati casi eccezionali che abbiano reso necessario il ricorso alla deroga ai criteri di valutazione, di cui all'art. 2423, comma 4, del Codice Civile, in quanto incompatibili con la rappresentazione veritiera e corretta della situazione patrimoniale e finanziaria della Società e del risultato economico. Non sono state altresì effettuate nell'esercizio rivalutazioni di attività ai sensi di leggi speciali in materia.

La redazione del bilancio richiede l'effettuazione di stime che hanno effetto sui valori delle attività e passività e sulla relativa informativa di bilancio. I risultati che si consuntiveranno potranno differire da tali stime. Le stime sono riviste periodicamente e gli effetti dei cambiamenti di stima, ove non derivanti da stime errate, sono rilevati nel conto economico dell'esercizio in cui si rilevano necessari ed opportuni, se tali cambiamenti hanno effetti solo su tale esercizio, e anche negli esercizi successivi se i cambiamenti influenzano sia l'esercizio corrente sia quelli successivi.

Le stime sono utilizzate per valutare prevalentemente la recuperabilità delle attività materiali ed immateriali, gli accantonamenti per rischi su crediti, per obsolescenza di magazzino, gli ammortamenti, gli accantonamenti ai fondi rischi e le imposte. Le stime e le relative ipotesi si basano su esperienze pregresse e su assunzioni considerate ragionevoli al momento delle stime stesse e sono riviste regolarmente, rilevandone gli effetti al conto economico nel momento in cui la stima venisse modificata.

I principi generali di redazione del bilancio sopra indicati e i criteri di valutazione adottati e descritti nel seguito sono quelli in vigore alla data di bilancio e non tengono conto delle modifiche normative introdotte dal D.Lgs. 139/2015 che troveranno applicazione nel bilancio dell'esercizio 2016.

## **ATTIVO**

### **B - IMMOBILIZZAZIONI**

#### **Immobilizzazioni immateriali**

Le immobilizzazioni immateriali sono iscritte, previo consenso del Collegio Sindacale laddove previsto, al costo d'acquisto o di produzione e sono esposte al netto degli ammortamenti. Nel costo di acquisto si computano anche i costi accessori. Il costo di produzione comprende tutti i costi direttamente imputabili e gli altri costi, per la quota ragionevolmente imputabile, relativi al periodo di fabbricazione e fino al momento dal quale l'immobilizzazione può essere utilizzata.

Gli oneri pluriennali, che includono i costi di impianto e di ampliamento e i costi di sviluppo, sono iscritti quando è dimostrata la loro utilità futura, esiste una correlazione oggettiva con i relativi benefici futuri di cui godrà la Società ed è stimabile con ragionevole certezza la loro recuperabilità.

I beni immateriali, costituiti da diritti di utilizzazione delle opere dell'ingegno, concessioni, licenze e marchi, sono iscritti nell'attivo patrimoniale solo se individualmente identificabili e il loro costo è stimabile con sufficiente attendibilità.

I contributi in conto impianti sono rilevati nel momento in cui esiste una ragionevole certezza che le condizioni previste per il riconoscimento del contributo sono soddisfatte e che i contributi saranno erogati. Si iscrivono infatti in bilancio quando si tratta di contributi acquisiti sostanzialmente in via definitiva.

I contributi in conto impianti commisurati al costo delle immobilizzazioni immateriali sono rilevati a conto economico con un criterio sistematico, gradualmente lungo la vita utile dei cespiti, applicando il metodo diretto con il quale i

contributi sono portati a riduzione del costo delle immobilizzazioni cui si riferiscono. A conto economico sono perciò imputati solo gli ammortamenti determinati sul valore dell'immobilizzazione al netto dei contributi.

L'avviamento è iscritto nell'attivo patrimoniale solo se è acquisito a titolo oneroso, ha un valore quantificabile, è costituito all'origine da oneri e costi ad utilità differita nel tempo che garantiscano quindi benefici economici futuri ed è soddisfatto il principio della recuperabilità del relativo costo. L'avviamento iscritto in bilancio al 31.12.2014 è sorto a seguito della fusione per incorporazione di BAS SII avvenuta nel 2013. La decisione relativa al periodo di ammortamento si basa su valutazioni effettuate dagli amministratori che hanno esaminato attentamente gli aspetti che assicurano la sostenibilità del valore dello stesso lungo gli anni in cui si estende il periodo di ammortamento.

I costi accessori sostenuti per ottenere finanziamenti, quali le spese di istruttoria, l'imposta sostitutiva su finanziamenti a medio termine, e tutti gli altri costi iniziali sono capitalizzati nell'attivo dello stato patrimoniale (e classificati nella voce "altre" immobilizzazioni immateriali). Se a seguito dell'istruttoria i finanziamenti non sono concessi, i costi iniziali sostenuti sono interamente imputati al conto economico. I costi accessori su finanziamenti sono ammortizzati a quote costanti in base alla durata dei relativi finanziamenti.

I costi sostenuti per migliorie e spese incrementative su beni in concessione o presi in locazione dall'impresa (anche in leasing) sono capitalizzabili ed iscrivibili tra le "altre" immobilizzazioni immateriali se le migliorie e le spese incrementative non sono separabili dai beni stessi (ossia non possono avere una loro autonoma funzionalità); altrimenti sono iscrivibili tra le "Immobilizzazioni materiali" nella specifica voce di appartenenza.

I costi per migliorie e spese incrementative su beni di terzi sono cancellati dal bilancio nel caso in cui il contratto di concessione o di locazione (o leasing) cui si riferiscono cessi prima della scadenza originariamente pattuita. Il relativo importo è rilevato direttamente a conto economico, salvo il caso in cui la cessazione del contratto dipenda dall'acquisto del bene da parte della società. In questa ipotesi, l'importo iscritto tra le "Immobilizzazioni immateriali" viene riclassificato tra le "Immobilizzazioni materiali" ad aumento del costo del bene acquisito, nel limite del valore recuperabile del bene.

Le immobilizzazioni in corso sono state iscritte all'attivo sulla base di quanto stabilito dal codice civile e non sono assoggettate ad alcun piano di ammortamento.

Le immobilizzazioni immateriali sono ammortizzate sistematicamente e la quota di ammortamento imputata a ciascun esercizio si riferisce alla ripartizione del costo sostenuto sull'intera durata di utilizzazione. L'ammortamento decorre dal momento in cui l'immobilizzazione è disponibile e pronta per l'uso. La sistematicità dell'ammortamento è funzionale alla correlazione dei benefici attesi.

Le immobilizzazioni immateriali sono ammortizzate, a quote costanti, come segue:

Descrizione	% ammortamento
<b>COSTI DI IMPIANTO E AMPLIAMENTO</b>	
Spese di costituzione e modifica statuto	20 %
<b>COSTI DI RICERCA DI SVILUPPO E PUBBLICITA'</b>	
Spese di ricerca per studi di fattibilità	20 %
<b>DIRITTI DI BREV. INDUSTRIALE E DIRITTI DI UTILIZZ. DELLE OPERE D'INGEGNO</b>	
Software applicativo	20 %
<b>AVVIAMENTO</b>	
Avviamento	20%
Customer list	20%
<b>CONCESSIONI, LICENZE, MARCHI E DIRITTI SIMILI</b>	
Licenze, Marchi e Brevetti	5,56 %
Licenze d'uso software	20 %
Diritti di servitù	20 %
<b>ALTRE IMMOBILIZZAZIONI IMMATERIALI</b>	
Migliorie su beni di terzi	
Fabbricati ottenuti in locazione	Durata del contratto affitto
Fabbricati afferenti il S.I.I.	3,5%
Allacciamenti idrici e fognari	5 %
Condotte idriche e fognarie	5 %
Impianti di sollevamento	12 %
Impianti di depurazione	8 %

Serbatoi	4 %
Impianti di potabilizzazione delle acque	8 %
Automezzi industriali	20 %
Attrezzature per la misura e il controllo dell'acqua	10 %
Opere idrauliche fisse	2,5 %
Altri impianti – turbina per produzione energia elettrica	10%
Acquisizione asset aziendali e banche dati	
Acquisizione asset aziendali	20 %
Banche dati utenti	20 %
Digitalizzazione rete idrica - rete fognaria - impianti di depurazione	20 %
Oneri pluriennali generici (vulture automezzi, spese atti notarili, oneri pluriennali acquisiti dalla fusione di Nord Servizi Acqua srl, relazioni varie)	20 %
Oneri pluriennali sostenuti per la Certificazione della Qualità	Ammortamento legato alla durata del certificato
Oneri pluriennali per l'erogazione del mutuo per l'acquisizione di BAS SII.	Ammortamento finanziario legato al rimborso delle quote capitali del mutuo

Le aliquote di ammortamento applicate per l'esercizio chiuso al 31 dicembre 2015 non si discostano da quelle utilizzate per gli ammortamenti degli esercizi precedenti.

Le immobilizzazioni immateriali vengono rivalutate, nei limiti del loro valore recuperabile, solo nei casi in cui leggi speciali lo richiedano o lo permettano.

#### **Immobilizzazioni materiali**

Le immobilizzazioni materiali sono iscritte al costo di acquisto o di produzione, rettificato dei rispettivi ammortamenti accumulati. Nel costo di acquisto si computano anche i costi accessori. Il costo di produzione comprende tutti i costi direttamente imputabili e gli altri costi, per la quota ragionevolmente imputabile all'immobilizzazione, relativi al periodo di fabbricazione e fino al momento dal quale il bene può essere utilizzato. Ogni altro costo afferente i beni in oggetto è stato invece integralmente imputato al Conto Economico.

I costi sostenuti per ampliare, ammodernare o migliorare gli elementi strutturali di una immobilizzazione materiale, incluse le modifiche apportate per aumentarne la rispondenza agli scopi per cui essa è stata acquisita, sono capitalizzati se producono un aumento significativo e misurabile della sua capacità produttiva, sicurezza o vita utile. Se tali costi non producono tali effetti, sono trattati come manutenzione ordinaria e addebitati al conto economico dell'esercizio.

Gli ammortamenti sono calcolati in modo sistematico e costante, sulla base di aliquote ritenute rappresentative della vita utile economico-tecnica stimata dei cespiti. Tali aliquote sono ridotte della metà nel primo esercizio in cui il bene è disponibile per l'uso, approssimando in tal modo il minor periodo di utilizzo dell'immobilizzazione. I terreni non sono oggetto di ammortamento; se il valore dei fabbricati incorpora anche quello dei terreni sui quali insistono, il valore del fabbricato è scorporato per essere ammortizzato. L'ammortamento inizia dal momento in cui il cespite è disponibile e pronto per l'uso.

Le aliquote per il processo di ammortamento, distinte per singole categorie, sono le seguenti:

Descrizione	% ammortamento
<b>COSTRUZIONI LEGGERE</b>	10 %
<b>IMPIANTI E MACCHINARI</b>	
<i>Impianti Specifici:</i>	
Impianti di telecontrollo	20 %
<b>ATTREZZATURE INDUSTRIALI E COMMERCIALI</b>	
Attrezzatura varia	10 %
Apparecchiature di laboratorio	10 %
<b>ALTRI BENI</b>	
Mobili e arredi	12 %
Macchine ufficio elettroniche e computer	20 %
Autovetture	25 %
Automezzi industriali	20 %
Autovettura ad uso promiscuo	25 %

Le aliquote di ammortamento applicate per l'esercizio chiuso al 31 dicembre 2015 non si discostano da quelle utilizzate per gli ammortamenti degli esercizi precedenti.

Le immobilizzazioni materiali vengono rivalutate, nei limiti del loro valore recuperabile, solo nei casi in cui leggi speciali lo richiedano o lo permettano.

### **Leasing**

Le immobilizzazioni materiali la cui disponibilità è ottenuta attraverso contratti di locazione con patto di riscatto (leasing finanziari) vengono contabilizzate secondo il metodo patrimoniale in base all'interpretazione prevalente della norma civilistica in materia. Secondo tale metodologia di contabilizzazione i canoni di locazione vengono imputati a Conto Economico in funzione della durata del contratto e le immobilizzazioni vengono iscritte nell'attivo patrimoniale nell'esercizio in cui viene esercitato il riscatto al valore dello stesso.

Nel periodo di durata del contratto di locazione, i conti d'ordine mostrano l'importo dei canoni residui alla data di bilancio, nonché il valore di riscatto.

La società durante l'esercizio 2015 non ha utilizzato cespiti in leasing finanziario.

### **Perdite durevoli di valore delle immobilizzazioni materiali e immateriali**

In presenza, alla data del bilancio, di indicatori di perdite durevoli di valore delle immobilizzazioni immateriali e materiali si procede alla stima del loro valore recuperabile.

Qualora il loro valore recuperabile, inteso come il maggiore tra il valore d'uso e il valore equo (fair value), al netto dei costi di vendita, è inferiore al corrispondente valore netto contabile si effettua la svalutazione delle immobilizzazioni.

Quando non è possibile stimare il valore recuperabile di una singola immobilizzazione tale analisi è effettuata con riferimento alla cosiddetta "unità generatrice di flussi di cassa" (nel seguito "UGC"), ossia il più piccolo gruppo identificabile di attività che include l'immobilizzazione oggetto di valutazione e genera flussi finanziari in entrata che sono ampiamente indipendenti dai flussi finanziari in entrata generati da altre attività o gruppi di attività.

In presenza di una perdita durevole di valore rilevata su una UGC, la stessa viene imputata in primo luogo, qualora esistente, a riduzione del valore dell'avviamento allocato alla stessa UGC e, successivamente, alle altre attività, in proporzione al loro valore netto contabile.

La svalutazione operata non è mantenuta negli esercizi successivi se vengono meno i motivi della rettifica effettuata. Il ripristino di valore si effettua nei limiti del valore che l'attività avrebbe avuto ove la rettifica di valore non avesse mai avuto luogo, cioè tenendo conto degli ammortamenti che sarebbero stati effettuati in assenza di svalutazione. Non è possibile ripristinare la svalutazione rilevata sull'avviamento e sugli oneri pluriennali.

### **Immobilizzazioni finanziarie**

Le partecipazioni, i titoli di debito e le azioni proprie destinate a permanere durevolmente nel patrimonio dell'impresa per effetto della volontà della direzione aziendale e dell'effettiva capacità della Società di detenerle per un periodo prolungato di tempo vengono classificate nelle immobilizzazioni finanziarie. Diversamente, vengono iscritte nell'attivo circolante.

Il cambiamento di destinazione tra attivo immobilizzato e attivo circolante, o viceversa, è rilevato secondo i criteri valutativi specifici del portafoglio di provenienza.

La classificazione dei crediti tra le immobilizzazioni finanziarie e l'attivo circolante è effettuata in base al criterio della destinazione degli stessi rispetto all'attività ordinaria e pertanto, indipendentemente dalla scadenza, i crediti di origine finanziaria sono classificati tra le immobilizzazioni finanziarie mentre quelle di origine commerciale sono classificati nell'attivo circolante.

Le partecipazioni sono valutate con il metodo del costo, pertanto sono inizialmente iscritte al costo di acquisto o di costituzione, comprensivo dei costi accessori. I costi accessori sono costituiti da costi direttamente imputabili all'operazione, quali, ad esempio, gli oneri notarili, i costi di intermediazione bancaria e finanziaria, le commissioni, le spese e le imposte.

Il valore di iscrizione delle partecipazioni si incrementa per effetto degli aumenti di capitale a pagamento o di rinuncia al credito da parte del socio. Gli aumenti di capitale a titolo gratuito non incrementano il valore delle partecipazioni.

Nel caso in cui le partecipazioni abbiano subito alla data di bilancio perdite di valore ritenute durevoli, il loro valore di carico viene ridotto al minor valore recuperabile, che è determinato in base ai benefici futuri che si prevede affluiranno alla Società, fino all'azzeramento del valore di carico.

Qualora negli esercizi successivi vengano meno i motivi della svalutazione effettuata, il valore della partecipazione viene ripristinato fino a concorrenza, al massimo, del costo originario

## C - ATTIVO CIRCOLANTE

### Rimanenze

Le rimanenze di magazzino sono inizialmente iscritte al costo di acquisto e successivamente valutate al minore tra il costo ed il corrispondente valore di realizzazione desumibile dal mercato.

Per costo di acquisto si intende il prezzo effettivo di acquisto più gli oneri accessori, con esclusione degli oneri finanziari.

Il costo di acquisto dei materiali include, oltre al prezzo del materiale, anche i costi di trasporto, altri tributi e gli altri costi direttamente imputabili a quel materiale. I resi, gli sconti commerciali, gli abbuoni e premi sono portati in diminuzione dei costi.

Il metodo di determinazione del costo adottato è il costo medio ponderato.

Ai fini della valutazione delle rimanenze di magazzino, il valore di realizzazione desumibile dall'andamento del mercato è rappresentato dal costo di sostituzione. Sono altresì considerate le rimanenze di magazzino di materiali obsoleti o di lento movimento.

Qualora le cause che avevano determinato l'abbattimento del costo per adeguarsi al valore di realizzazione desumibile dal mercato dovessero venir meno, tale minore valore non viene mantenuto nei successivi bilanci e viene ripristinato attraverso un incremento delle rimanenze finali di magazzino effettuato, nel rispetto del principio della prudenza, soltanto quando vi sia la certezza del recupero del valore delle rimanenze in tempi brevi.

### Crediti

I crediti iscritti in bilancio rappresentano diritti ad esigere ammontari di disponibilità liquide da clienti o da altri terzi e sono valutati secondo il valore presumibile di realizzazione.

I crediti verso utenti acquedotto, fognatura e depurazione comprendono le fatture da emettere per consumi da fatturare relative all'erogazione di servizi per forniture già effettuate ma non ancora oggettivamente determinate a fine periodo. La stima viene effettuata calcolando il consumo giornaliero sulla base della serie storica dei consumi, ove presenti, e valorizzando questi ultimi alla tariffa in essere alla data di chiusura del periodo.

Il valore nominale dei crediti è rettificato per tenere conto di perdite previste per inesigibilità, rettifiche di fatturazione, sconti e abbuoni e altre cause di minor realizzo.

Con riferimento alle perdite previste per inesigibilità, il valore nominale dei crediti è rettificato tramite un fondo di svalutazione per tenere conto della possibilità che il debitore non adempia integralmente ai propri impegni contrattuali. La stima del fondo svalutazione crediti avviene tramite l'analisi dei singoli crediti, con determinazione delle perdite presunte per ciascuna situazione di anomalia già manifesta o ragionevolmente prevedibile, e la stima, in base all'esperienza e ad ogni altro elemento utile, delle ulteriori perdite che si presume si dovranno subire sui crediti in essere alla data di bilancio.

Le rettifiche di fatturazione sono tenute in considerazione nel rispetto del principio della competenza e della prudenza mediante lo stanziamento di note credito da emettere rettificando i crediti ed i corrispondenti ricavi.

I crediti vengono cancellati dal bilancio quando i diritti contrattuali sui flussi finanziari derivanti dal credito sono estinti. Quando il credito è cancellato dal bilancio, la differenza fra il corrispettivo e il valore di rilevazione del credito (valore nominale del credito al netto delle eventuali perdite accantonate al fondo svalutazione crediti) al momento della cessione è rilevata a conto economico come perdita.

#### **Disponibilità liquide**

Rappresentano i saldi attivi dei depositi bancari, postali e gli assegni, nonché il denaro e i valori in cassa alla chiusura dell'esercizio e sono valutati al valore nominale.

#### **Ratei e risconti**

I ratei attivi e passivi rappresentano rispettivamente quote di proventi e di costi di competenza dell'esercizio che avranno manifestazione finanziaria in esercizi successivi.

I risconti attivi e passivi rappresentano rispettivamente quote di costi e di proventi che hanno avuto manifestazione finanziaria nel corso dell'esercizio o in precedenti esercizi ma che sono di competenza di uno o più esercizi successivi.

Sono pertanto iscritti in tali voci soltanto quote di costi e proventi, comuni a due o più esercizi, l'entità dei quali varia in ragione del tempo fisico o economico.

Alla fine di ciascun esercizio sono verificate le condizioni che ne hanno determinato la rilevazione iniziale e, se necessario, sono apportate le necessarie rettifiche di valore. In particolare, oltre al trascorrere del tempo, per i ratei attivi è considerato il valore presumibile di realizzazione mentre per i risconti attivi è considerata la sussistenza del futuro beneficio economico correlato ai costi differiti.

### **PASSIVO**

#### **Fondi per rischi ed oneri**

I fondi per rischi ed oneri rappresentano passività di natura determinata, certe o probabili, con data di sopravvenienza od ammontare indeterminati. In particolare, i fondi per rischi rappresentano passività di natura determinata ed esistenza probabile, i cui valori sono stimati, mentre i fondi per oneri rappresentano passività di natura determinata ed esistenza certa, stimate nell'importo o nella data di sopravvenienza, connesse a obbligazioni già assunte alla data di bilancio, ma che avranno manifestazione numeraria negli esercizi successivi.

Gli accantonamenti ai fondi rischi e oneri sono iscritti nel conto economico fra le voci dell'attività gestionale a cui si riferisce l'operazione, prevalendo il criterio della classificazione per natura dei costi.

L'entità degli accantonamenti ai fondi è misurata facendo riferimento alla miglior stima dei costi, ivi incluse le spese legali, ad ogni data di bilancio e non è oggetto di attualizzazione. Qualora nella misurazione degli accantonamenti si pervenga alla determinazione di un campo di variabilità di valori, l'accantonamento rappresenta la miglior stima fattibile tra i limiti massimi e minimi del campo di variabilità dei valori.

Il successivo utilizzo dei fondi è effettuato in modo diretto e solo per quelle spese e passività per le quali i fondi erano stati originariamente costituiti. Le eventuali differenze negative o le eccedenze rispetto agli oneri effettivamente sostenuti sono rilevate a conto economico in coerenza con l'accantonamento originario.

Nella valutazione dei rischi e degli oneri il cui effettivo concretizzarsi è subordinato al verificarsi di eventi futuri, si sono tenute in considerazione anche le informazioni divenute disponibili dopo la chiusura dell'esercizio e fino alla data di redazione del presente bilancio.

#### **Trattamento di fine rapporto**

Il trattamento di fine rapporto (TFR) rappresenta la prestazione cui il lavoratore subordinato ha diritto in ogni caso di cessazione del rapporto di lavoro, ai sensi dell'art. 2120 del Codice Civile e tenuto conto delle modifiche normative apportate dalla Legge 27 dicembre 2006, n. 296. Esso corrisponde al totale delle indennità maturate, considerando ogni forma di remunerazione avente carattere continuativo, al netto degli acconti erogati e delle anticipazioni parziali erogate in forza di contratti collettivi o individuali o di accordi aziendali per le quali non ne è richiesto il rimborso. La passività per TFR è pari a quanto si sarebbe dovuto corrispondere ai dipendenti nell'ipotesi in cui alla data di bilancio fosse



cessato il rapporto di lavoro. Gli ammontari di TFR relativi a rapporti di lavoro già cessati alla data di bilancio e il cui pagamento viene effettuato nell'esercizio successivo sono classificati tra i debiti.

#### **Debiti**

I debiti sono esposti in bilancio al loro valore nominale.

I debiti di natura commerciale sono inizialmente iscritti quando rischi, oneri e benefici significativi connessi alla proprietà sono stati trasferiti. I debiti relativi a servizi sono rilevati quando i servizi sono stati resi.

I debiti finanziari e quelli sorti per ragioni diverse dall'acquisizione di beni e servizi sono rilevati quando esiste l'obbligazione della società verso la controparte.

In presenza di estinzione anticipata, la differenza fra l'ammontare residuo del debito e l'esborso complessivo relativo all'estinzione è rilevata nel conto economico fra i proventi/oneri finanziari

#### **CONTI D'ORDINE**

I conti d'ordine comprendono le garanzie e gli impegni, comprensivi dei canoni per beni ricevuti in concessione. Non si procede alla rappresentazione tra i conti d'ordine di quegli accadimenti che siano già stati oggetto di rilevazione nello stato patrimoniale, nel conto economico e/o nella nota integrativa.

Le garanzie sono iscritte per un valore pari a quello della garanzia prestata o, se non determinata, alla miglior stima del rischio assunto alla luce della situazione esistente. Gli impegni sono rilevati per un valore pari al valore nominale.

La congruità degli ammontari iscritti nei conti d'ordine viene verificata alla fine di ciascun esercizio.

#### **CONTO ECONOMICO**

##### **Ricavi e costi**

I ricavi e i proventi, i costi e gli oneri sono iscritti al netto dei resi, degli abbuoni, degli sconti e dei premi nel rispetto del principio di competenza e di prudenza.

I ricavi iscritti a bilancio contengono importi da fatturare frutto di una stima ottenuta da un processo di valutazione che utilizza elaborazioni su dati tendenziali aggiornati.

Tale stima risulta essere ragionevole in virtù delle risultanze disponibili alla data di redazione del bilancio.

I proventi di natura finanziaria sono stati iscritti in base alla competenza economico-temporale.

Gli oneri finanziari sono addebitati per competenza e includono il differenziale relativo ai contratti stipulati al fine di ridurre i rischi derivanti dall'oscillazione dei tassi di interesse (interest rate swap).

##### **Imposte sul reddito**

Le imposte correnti sono calcolate sulla base di una realistica previsione del reddito imponibile dell'esercizio, determinato secondo quanto previsto dalla legislazione fiscale, e applicando le aliquote d'imposta in vigore alla data di bilancio.

Il relativo debito tributario è rilevato nello stato patrimoniale al valore nominale, al netto degli acconti versati, delle ritenute subite e dei crediti d'imposta compensabili e non richiesti a rimborso; nel caso in cui gli acconti versati, le ritenute ed i crediti eccedano le imposte dovute viene rilevato il relativo credito tributario.

Le imposte sul reddito differite e anticipate sono calcolate sull'ammontare cumulativo di tutte le differenze temporanee esistenti tra i valori delle attività e delle passività determinati con i criteri di valutazione civilistici ed il loro valore riconosciuto ai fini fiscali.

Le imposte sul reddito differite e anticipate sono rilevate nell'esercizio in cui emergono le differenze temporanee e sono calcolate applicando le aliquote fiscali in vigore nell'esercizio nel quale le differenze temporanee si riverseranno, qualora tali aliquote siano già definite alla data di riferimento del bilancio diversamente sono calcolate in base alle aliquote in vigore alla data di riferimento del bilancio.

Le imposte anticipate sulle differenze temporanee deducibili sono rilevate e mantenute in bilancio solo se sussiste la ragionevole certezza del loro futuro recupero, attraverso la previsione di redditi imponibili o la disponibilità di sufficienti differenze temporanee imponibili negli esercizi in cui le imposte anticipate si riverseranno.

Registro Imprese - Archivio Ufficiale delle C.C.I.A.A.

Bilancio aggiornato al 31/12/2015

**UNIACQUE S.P.A.**  
Codice fiscale: 03299640163

v.2.2.5

UNIACQUE S.P.A.

Un'attività per imposte anticipate non contabilizzata o ridotta in esercizi precedenti, in quanto non sussistevano i requisiti per il suo riconoscimento o mantenimento in bilancio, è iscritta o ripristinata nell'esercizio in cui sono soddisfatti tali requisiti.

In nota integrativa è presentato un prospetto delle differenze temporanee che hanno comportato la rilevazione di imposte differite e anticipate, specificando l'aliquota applicata e le variazioni rispetto all'esercizio precedente, gli importi addebitati o accreditati a conto economico o a patrimonio netto.

#### **Fatti di rilievo verificatisi successivamente alla chiusura dell'esercizio**

I fatti intervenuti dopo la chiusura dell'esercizio che modificano condizioni già esistenti alla data di riferimento del bilancio e che richiedono modifiche ai valori delle attività e passività, secondo quanto previsto dal principio contabile di riferimento, sono rilevati in bilancio, in conformità al postulato della competenza, per riflettere l'effetto che tali eventi comportano sulla situazione patrimoniale e finanziaria e sul risultato economico alla data di chiusura dell'esercizio.

I fatti intervenuti dopo la chiusura dell'esercizio che modificano situazioni esistenti alla data di bilancio, ma che non richiedono variazione dei valori di bilancio, secondo quanto previsto dal principio contabile di riferimento, in quanto di competenza dell'esercizio successivo, non sono rilevati in bilancio ma sono illustrati in nota integrativa quando necessari per una più completa comprensione della situazione societaria.

Il termine entro cui il fatto si deve verificare perché se ne tenga conto è la data di redazione del progetto di bilancio da parte degli Amministratori, salvo i casi in cui tra tale data e quella prevista per l'approvazione del bilancio da parte dell'Assemblea si verifichino fatti tali da rendere necessaria la modifica del progetto di bilancio.

## Nota Integrativa Attivo

### Immobilizzazioni immateriali

#### I. Immobilizzazioni immateriali

Saldo al 31/12/2015	Saldo al 31/12/2014	Variazioni
56.938.069	42.012.353	14.925.716

#### Movimenti delle immobilizzazioni immateriali

	Costi di impianto e di ampliamento	Costi di ricerca, di sviluppo e di pubblicità	Diritti di brevetto industriale e diritti di utilizzazione delle opere dell'ingegno	Concessioni, licenze, marchi e diritti simili	Avviamento	Immobilizzazioni immateriali in corso e acconti	Altre immobilizzazioni immateriali	Totale immobilizzazioni immateriali
<b>Valore di inizio esercizio</b>								
Costo	292.671	169.422	2.174.439	18.905	8.927.273	4.823.544	59.671.791	76.078.045
Ammortamenti (Fondo ammortamento)	207.757	169.422	1.701.965	14.687	8.590.510	-	23.381.352	34.065.693
Valore di bilancio	84.914	0	472.474	4.218	336.764	4.823.544	36.290.439	42.012.353
<b>Variazioni nell'esercizio</b>								
Incrementi per acquisizioni	-	-	924.846	8.499	-	9.442.027	9.651.590	20.026.962
Riclassifiche (del valore di bilancio)	-	-	651.817	-	-	(1.562.247)	906.863	(3.567)
Decrementi per alienazioni e dismissioni (del valore di bilancio)	-	-	-	-	-	39.029	378.711	417.740
Ammortamento dell'esercizio	28.305	-	520.435	2.932	112.254	-	3.318.051	3.981.978
Svalutazioni effettuate nell'esercizio	-	-	-	-	-	-	697.438	697.438
Altre variazioni	-	-	-	-	-	-	(683)	(638)
Totale variazioni	(28.305)	-	1.056.228	5.567	(112.255)	7.840.751	6.163.570	14.925.556
<b>Valore di fine esercizio</b>								
Costo	292.671	169.422	3.751.102	27.404	8.927.273	12.664.295	69.153.492	94.985.659
Ammortamenti (Fondo ammortamento)	236.062	169.422	2.222.400	17.619	112.254	-	26.699.323	29.457.080
Valore di bilancio	56.609	0	1.528.702	9.785	224.509	12.664.295	42.454.169	56.938.069

#### Costi di impianto e ampliamento

Costi impianto e ampliamento		
	Costo Storico	Fondo Ammortamento
Situazione al 31/12/2014	292.671	(207.757)

v.2.2.5

UNIACQUE S.P.A.

Incrementi per acquisizioni	0	0
Incrementi per riclassifiche e trasferimenti	0	0
Rivalutazioni	0	0
Ammortamenti	0	(28.305)
Decrementi per cessioni	0	0
Decrementi per riclassifiche e trasferimenti	0	0
Svalutazioni	0	0
Altro	0	0
<b>Situazione al 31/12/2015</b>	<b>292.671</b>	<b>(236.062)</b>
<b>Valore netto al 31/12/2015 € 56.609</b>		

Nei "costi di impianto e ampliamento" si trovano gli oneri sostenuti dalla società per il suo avvio, gli adeguamenti statutari e le spese sostenute per la fusione per incorporazione della società BAS S.I.I..

#### Costi di ricerca sviluppo e pubblicità

Costi di ricerca sviluppo e pubblicità		
	Costo Storico	Fondo Ammortamento
Situazione al 31/12/2014	169.422	(169.422)
Incrementi per acquisizioni	0	0
Incrementi per riclassifiche e trasferimenti	0	0
Rivalutazioni	0	0
Ammortamenti	0	0
Decrementi per cessioni	0	0
Decrementi per riclassifiche e trasferimenti	0	0
Svalutazioni	0	0
Altro	0	0
<b>Situazione al 31/12/2015</b>	<b>169.422</b>	<b>(169.422)</b>
<b>Valore netto al 31/12/2015 € -</b>		

Nei "costi di ricerca sviluppo e pubblicità" si trovano gli oneri sostenuti per consulenze inerenti la struttura organizzativa della società.

#### Diritti di brevetto e di utilizzazione delle opere dell'ingegno

Diritti di brevetto e di utilizzazione delle opere dell'ingegno		
	Costo Storico	Fondo Ammortamento
Situazione al 31/12/2014	2.174.439	(1.701.965)
Incrementi per acquisizioni	924.846	0
Incrementi per riclassifiche e trasferimenti	651.817	0
Rivalutazioni	0	0

v.2.2.5

UNIACQUE S.P.A.

Ammortamenti	0	(520.435)
Decrementi per cessioni	0	0
Decrementi per riclassifiche e trasferimenti	0	0
Svalutazioni	0	0
Altro	0	0
<b>Situazione al 31/12/2015</b>	<b>3.751.102</b>	<b>(2.222.400)</b>
<b>Valore netto al 31/12/2015 € 1.528.702</b>		

Nei "diritti di brevetto e di utilizzazione delle opere dell'ingegno" si trovano gli oneri sostenuti per l'acquisizione e personalizzazione dei software gestionali impiegati in azienda e le licenze d'uso a tempo indeterminato. Si evidenzia che gran parte dell'incremento e della riclassifica, pari a € 1.384.523, è dovuta all'acquisizione delle licenze ed all'implementazione del programma SAP-ISU entrato in funzione nel corso del 2015.

#### Concessioni licenze e marchi

<b>Concessioni licenze e marchi</b>		
	<b>Costo Storico</b>	<b>Fondo Ammortamento</b>
Situazione al 31/12/2014	18.905	(14.687)
Incrementi per acquisizioni	8.499	0
Incrementi per riclassifiche e trasferimenti	0	0
Rivalutazioni	0	0
Ammortamenti	0	(2.932)
Decrementi per cessioni	0	0
Decrementi per riclassifiche e trasferimenti	0	0
Svalutazioni	0	0
Altro	0	0
<b>Situazione al 31/12/2015</b>	<b>27.404</b>	<b>(17.619)</b>
<b>Valore netto al 31/12/2015 € 9.785</b>		

Nella categoria "concessione licenze e marchi" sono compresi gli oneri sostenuti per diritti di servitù, i diritti legati al deposito del marchio Uniacque e le licenze d'uso a tempo determinato.

#### Avviamento

<b>Avviamento</b>		
	<b>Costo Storico</b>	<b>Fondo Ammortamento</b>
Situazione al 31/12/2014	8.927.273	(8.590.510)
Incrementi per acquisizioni	0	0
Incrementi per riclassifiche e trasferimenti	0	0
Rivalutazioni	0	0
Ammortamenti	0	(112.254)
Decrementi per cessioni	0	0
Decrementi per riclassifiche e trasferimenti	0	0

v.2.2.5

UNIACQUE S.P.A.

Svalutazioni	0	0
Altro	0	0
<b>Situazione al 31/12/2015</b>	<b>8.927.273</b>	<b>(8.702.764)</b>
<b>Valore netto al 31/12/2015 € 224.509</b>		

Il costo storico pari a Euro 8.927.273 è formato da:

- avviamento iscritto nel bilancio della società incorporata BAS SII derivante dalla contabilizzazione dell'operazione di conferimento del ramo operativo della società A2A S.p.A. avvenuto nell'esercizio chiuso al 31/12/2007 pari a Euro 403.475;
- Customer List, relativa al valore delle acquisizioni di portafogli clienti effettuate dalla incorporata BAS SII emerso a seguito del conferimento nella stessa effettuato nel 2003 del ramo aziendale della ex BAS S.p.A. e correlato al ciclo idrico integrato come risultante da apposita perizia a suo tempo redatta, pari a Euro 8.366.000;
- Disavanzo da fusione originatosi dalla contabilizzazione della fusione di BAS SII in Uniacque pari a Euro 157.798.

#### Immobilizzazioni immateriali in corso e acconti

Immobilizzazioni immateriali in corso e acconti	Costo Storico	F o n d o Ammortamento
Situazione al 31/12/2014	4.823.544	0
Incrementi per acquisizioni	9.442.027	0
Incrementi per riclassifiche e trasferimenti	0	0
Rivalutazioni	0	0
Ammortamenti	0	0
Decrementi per cessioni e storni	(39.029)	0
Decrementi per contributi	0	0
Decrementi per riclassifiche e trasferimenti	(1.562.247)	0
Svalutazioni	0	0
<b>Situazione al 31/12/2015</b>	<b>12.664.295</b>	<b>0</b>
<b>Valore netto al 31/12/2015 € 12.664.295</b>		

Vengono allocati nella presente categoria di cespiti tutti gli oneri sostenuti per la realizzazione di migliorie su beni altrui del servizio idrico integrato, la realizzazione di banche dati inerenti l'attività aziendale, la personalizzazione di software gestionali e l'ottenimento di certificazioni che alla data del 31/12/2015 risultano ancora in realizzazione.

In particolare si evidenziano le seguenti principali casistiche:

- migliorie ed incrementi su beni del S.I.I. Euro 12.551.874;
- consulenze tecniche per nuova sede in via Canovine Euro 37.440;
- consulenze per digitalizzazione rete fognatura Euro 29.192;
- consulenze per implementazione software Euro 29.462.

Il decremento per storno si riferisce a studi e progetti di fattibilità capitalizzati negli anni precedenti, ma per i quali non si è poi proceduto con la relativa esecuzione dei lavori.

#### Altre immobilizzazioni immateriali

Altre immobilizzazioni immateriali	Costo Storico	F o n d o Ammortamento
Situazione al 31/12/2014	59.671.791	(23.381.352)
Incrementi per acquisizioni	9.651.590	0
Incrementi per riclassifiche e trasferimenti	906.863	0
Rivalutazioni	0	0
Ammortamenti	0	(3.318.051)
Decrementi per cessioni	0	0
Decrementi per contributi	(378.711)	0
Decrementi per riclassifiche e trasferimenti	0	0

v.2.2.5

UNIACQUE S.P.A.

Svalutazioni	(697.438)	0
Altri decrementi	(603)	(80)
<b>Situazione al 31/12/2015</b>	<b>69.153.492</b>	<b>(26.699.323)</b>
<b>Valore netto al 31/12/2015 € 42.454.169</b>		

Nelle "Altre immobilizzazioni immateriali" sono inseriti tutti gli oneri sostenuti per la realizzazione e messa in esercizio di banche dati, digitalizzazione impianti, oneri per la certificazione della qualità e sicurezza, oneri pluriennali e migliorie su beni altrui del servizio idrico integrato. In particolare il saldo netto della voce pari a Euro 42.454.169 risulta così composto:

- migliorie ed incrementi su beni del S.I.I. Euro 41.902.732 e, in particolare, Euro 24.808.485 attengono a migliorie su condotte idriche, Euro 5.223.998 per allacciamenti, Euro 4.228.482 per impianti di depurazione, Euro 3.152.031 per migliorie serbatoi, Euro 1.343.071 per opere idrauliche fisse, Euro 1.305.225 per impianti di sollevamento, Euro 987.605 per contatori – misuratori acqua, e altre migliorie per Euro 853.835.
- migliorie ed incrementi fabbricati in locazione Euro 81.360;
- banche dati e digitalizzazione impianti Euro 351.732;
- oneri pluriennali e varie Euro 118.345.

La voce "svalutazioni" comprende il valore residuo da ammortizzare al 31/12/2014 delle spese accessorie sostenute nel 2011 per l'accensione del finanziamento bancario in pool per l'acquisizione della società BAS SII dal gruppo A2A. Nel settembre 2015 si è proceduto infatti all'estinzione anticipata del contratto di cui sopra con conseguente rilevazione della svalutazione.

## Immobilizzazioni materiali

### II. Immobilizzazioni materiali

Saldo al 31/12/2015	Saldo al 31/12/2014	Variazioni
2.036.193	2.125.311	(89.118)

### Movimenti delle immobilizzazioni materiali

#### Terreni e fabbricati

Terreni e fabbricati		
	Costo Storico	Fondo Ammortamento
Situazione al 31/12/2014	216.266	(47.378)
Incrementi per acquisizioni	23.900	0
Incrementi per riclassifiche e trasferimenti	0	0
Rivalutazioni	0	0
Ammortamenti	0	(16.056)
Decrementi per cessioni	0	0
Decrementi per riclassifiche e trasferimenti	0	0
Svalutazioni	0	0
Altro	0	0
<b>Situazione al 31/12/2015</b>	<b>240.166</b>	<b>(63.434)</b>
<b>Valore netto al 31/12/2015 € 176.732</b>		

Il valore netto di terreni e fabbricati è così composto:

- costruzioni leggere principalmente formate dal prefabbricato uffici sede Ghisalba e dalle cassette distributori d'acqua per un totale di Euro 112.934;
- terreno in comune di Cortenuova per ampliamento depuratore comunale, appezzamento sito in comune di Torre de Roveri per stazione di pompaggio e terreno in comune di Colere destinato alla realizzazione del nuovo impianto di depurazione Val di Scalve per un totale di € 63.798.

#### Impianti e macchinario

<b>Impianti e macchinari</b>	<b>Costo Storico</b>	<b>Fondo Ammortamento</b>
Situazione al 31/12/2014	2.175.259	(1.901.365)
Incrementi per acquisizioni	240.818	0
Incrementi per riclassifiche e trasferimenti	0	0
Rivalutazioni	0	0
Ammortamenti	0	(123.301)
Decrementi per cessioni	0	0
Decrementi per riclassifiche e trasferimenti	0	0
Svalutazioni	0	0
Altro	0	0
<b>Situazione al 31/12/2015</b>	<b>2.416.077</b>	<b>(2.024.666)</b>
<b>Valore netto al 31/12/2015 € 391.411</b>		

Nella categoria degli "Impianti e macchinari" trova allocazione la sola impiantistica relativa al sistema di telecontrollo.

#### Attrezzature industriali e commerciali

<b>Attrezzature Industriali e commerciali</b>	<b>Costo Storico</b>	<b>Fondo Ammortamento</b>
Situazione al 31/12/2014	3.006.056	(2.089.707)
Incrementi per acquisizioni	178.282	0
Incrementi per riclassifiche e trasferimenti	3.567	0
Rivalutazioni	0	0
Ammortamenti	0	(244.136)
Decrementi per cessioni e smobilizzi	(1.370)	(1.191)
Decrementi per riclassifiche e trasferimenti	0	0
Svalutazioni	0	0
Altro	0	0
<b>Situazione al 31/12/2015</b>	<b>3.186.535</b>	<b>(2.332.652)</b>
<b>Valore netto al 31/12/2015 € 853.883</b>		

Nella categoria delle "Attrezzature industriali e materiali" trovano allocazione tutte le attrezzature a disposizione del personale per la conduzione e manutenzione degli impianti del servizio idrico integrato e le apparecchiature di laboratorio.



### Altri beni materiali

Altri beni materiali		
	Costo Storico	Fondo Ammortamento
Situazione al 31/12/2014	3.071.312	(2.305.132)
Incrementi per acquisizioni	147.962	0
Incrementi per riclassifiche e trasferimenti	0	0
Rivalutazioni	0	0
Ammortamenti	0	(299.975)
Decrementi per cessioni e smobilizzi	(51.594)	(51.594)
Decrementi per riclassifiche e trasferimenti	0	0
Svalutazioni	0	0
Altro	0	0
<b>Situazione al 31/12/2015</b>	<b>3.167.680</b>	<b>(2.553.513)</b>
<b>Valore netto al 31/12/2015 € 614.167</b>		

Nel valore netto degli "Altri beni materiali" sono compresi:

- mobili ed arredi Euro 237.875;
- automezzi industriali Euro 185.254;
- hardware e macchine d'ufficio Euro 134.379;
- autovetture Euro 56.659.

Non risultano immobilizzazioni materiali in corso di realizzazione al 31/12/2015.

	Terreni e fabbricati	Impianti e macchinario	Attrezzature industriali e commerciali	Altre immobilizzazioni materiali	Totale Immobilizzazioni materiali
<b>Valore di inizio esercizio</b>					
Costo	216.266	2.175.259	3.006.056	3.071.312	8.468.893
Ammortamenti (Fondo ammortamento)	47.378	1.901.365	2.089.707	2.305.132	6.343.582
Valore di bilancio	168.888	273.894	916.349	766.180	2.125.311
<b>Variazioni nell'esercizio</b>					
Incrementi per acquisizioni	23.900	240.818	178.282	147.962	590.962
Riclassifiche (del valore di bilancio)	-	-	3.567	-	3.567
Decrementi per alienazioni e dismissioni (del valore di bilancio)	-	-	1.370	51.594	52.964
Ammortamento dell'esercizio	16.056	123.301	244.136	299.975	683.468
Totale variazioni	7.844	117.517	(62.466)	(152.013)	(141.903)
<b>Valore di fine esercizio</b>					
Costo	240.166	2.416.077	853.883	3.167.680	6.677.806
Ammortamenti (Fondo ammortamento)	63.434	2.024.666	-	2.553.513	4.641.613
Valore di bilancio	176.732	391.411	853.883	614.167	2.036.193

### Immobilizzazioni finanziarie

## Movimenti delle immobilizzazioni finanziarie: partecipazioni, altri titoli, azioni proprie

### Immobilizzazioni finanziarie

Saldo al 31/12/2015	Saldo al 31/12/2014	Variazioni
92.072	92.072	

La voce comprende l'acquisizione di quote rappresentanti l'1% del capitale sociale della società Ingegnerie Toscane S.r.l. avvenuta in data 17 aprile 2014 con atto notarile del dr. Vincenzo Gunnella n. 43.991 di repertorio, n. 21.266 di raccolta.

La società Ingegnerie Toscane S.r.l. ha sede legale in Via De Sanctis 49 in Firenze e, da ultimo bilancio approvato in data 3 maggio 2016 relativo all'esercizio 2015, ha un capitale sociale pari a Euro 100.000, un patrimonio netto pari a Euro 11.332.062 e un risultato netto pari a Euro 3.298.948.

L'acquisizione di tale partecipazione è stata effettuata al fine di poter utilizzare e implementare il template del software di gestione SAP-ISU di Publiacqua S.p.A., azienda che gestisce il servizio idrico integrato nella Provincia di Firenze e Prato.

## Attivo circolante

ATTIVO CIRCOLANTE		
Saldo al 31/12/2014	€	75.906.135
Saldo al 31/12/2015	€	82.192.428
Variazioni	€	6.286.293

L'attivo circolante raggruppa, sotto la lettera "C", le seguenti voci della sezione "attivo" dello stato patrimoniale:

- Voce I - Rimanenze;
- Voce II - Crediti;
- Voce IV - Disponibilità Liquide.

## Rimanenze

### Rimanenze

L'importo totale delle rimanenze è collocato nella sezione "attivo" dello stato patrimoniale alla voce "C.I" per un importo complessivo di Euro 857.677.

Saldo al 31/12/2015	Saldo al 31/12/2014	Variazioni
857.677	880.985	(23.308)

	Valore di inizio esercizio	Variazione nell'esercizio	Valore di fine esercizio
Materie prime, sussidiarie e di consumo	880.985	(23.308)	857.677
Totale rimanenze	880.985	(23.308)	857.677

Trattasi di materiale a disposizione presso la sede di Ghisalba utilizzato per la manutenzione e le nuove realizzazioni di impianti del Servizio Idrico Integrato.

## Attivo circolante: crediti

### Crediti

L'importo totale dei Crediti ammonta a complessivi Euro 81.172.488.

Rispetto al passato esercizio si riscontrano le seguenti variazioni:

Saldo al 31/12/2015	Saldo al 31/12/2014	Variazioni
81.172.488	62.993.895	18.178.593

#### Variazioni dei crediti iscritti nell'attivo circolante

	Valore di inizio esercizio	Variazione nell'esercizio	Valore di fine esercizio	Quota scadente entro l'esercizio	Quota scadente oltre l'esercizio
Crediti verso clienti iscritti nell'attivo circolante	50.295.851	10.531.288	60.827.139	60.827.139	-
Crediti tributari iscritti nell'attivo circolante	6.041.683	7.049.653	13.091.336	5.247.445	7.843.891
Attività per imposte anticipate iscritte nell'attivo circolante	1.843.546	(563.094)	1.280.452	-	1.280.452
Crediti verso altri iscritti nell'attivo circolante	4.812.815	1.160.746	5.973.561	4.129.049	1.844.512
<b>Totale crediti iscritti nell'attivo circolante</b>	<b>62.993.895</b>	<b>18.178.593</b>	<b>81.172.488</b>	<b>70.203.633</b>	<b>10.968.855</b>

Non esistono crediti con incasso previsto in un periodo superiore a cinque anni.

L'incremento dei crediti verso clienti pari ad Euro 10.531.288 è giustificato dall'avvio nel corso del 2015 del nuovo software gestionale relativo a tutta l'area commerciale (SAP-ISU), che ha comportato un iniziale fermo di fatturazione di due mesi. Inoltre al 31 dicembre 2015 il nuovo sistema non era a regime per tutte le funzionalità previste e necessarie. Tale mancata fatturazione è stata recuperata in larga parte nei primi mesi del 2016 e se ne prevede il totale recupero nel corso del primo semestre. Si evidenzia che a fronte di un fatturato complessivo del 2015 pari a Euro 69.884.305, la previsione per il primo semestre 2016 è pari a Euro 64.000.000 circa.

Nella tabella seguente viene esposta la movimentazione del fondo svalutazione crediti avvenuta nell'esercizio:

Saldo al 31/12/2014	5.782.229 Euro
Utilizzi nell'esercizio	990.196 Euro
Rilasci nell'esercizio	740.504 Euro
Accantonamenti nell'esercizio	0 Euro
Saldo al 31/12/2015	4.051.529 Euro

I crediti tributari per Euro 13.091.336 si riferiscono a crediti IVA di cui :

- Euro 1.023.000 emergenti dalla liquidazione annuale IVA 2011 [esigibile oltre l'esercizio];
- Euro 6.820.891 saldo IVA 2015;
- Euro 152.150 per le istanze 2012 di rimborso IRES su IRAP costi del personale [esigibile oltre l'esercizio];
- Euro 1.500.000 relativi al rimborso IVA 2014 richiesto (esigibile entro l'esercizio);
- Euro 1.009.493 per acconto IRAP;
- Euro 2.582.939 per acconto IRES;
- Euro 2.863 per ritenute subite.

L'incremento dei crediti tributari di Euro 7.049.653 è da riferirsi sia al fatto che nel 2015 sono stati versati acconti IRAP e IRES in misura superiore rispetto all'effettivo importo dell'imposta dovuta, sia al maggior credito IVA generatosi durante l'anno.

Per quanto riguarda il saldo dei crediti per imposte anticipate si rinvia a quanto specificato nella sezione "Imposte" nel prosieguo del documento.

Di seguito la composizione dei crediti verso altri:

Descrizione	Valore al 31/12 /2014	Valore al 31/12 /2015	Variazioni
Crediti verso 'Val Cavallina Servizi srl'	101.949	101.949	0
Crediti verso Comuni	171.844	171.844	0

v.2.2.5

UNIACQUE S.P.A.

Crediti verso Cassa Depositi e Prestiti - (esigibile oltre l'es.)	35.693	39.152	3.459
Crediti verso CRESET	1.362.643	1.687.866	325.223
Crediti verso Regione Lombardia	36.800	36.800	0
Crediti per note di credito da ricevere gestori servizio idrico	246.414	246.414	0
Crediti per anticipi a fornitori/comuni /patrimoniali	104.604	626.291	521.687
Cauzioni commerciali - (esigibili oltre l'es.)	102.785	105.359	2.574
Credito INAIL - INPS	9.969	22.467	12.498
Credito verso Consorzio Valle Seriana	814.679	0	(814.679)
Crediti verso RIA	0	882.208	882.208
Credito verso Autorità d'Ambito	1.733.439	1.867.330	133.891
Verso altri diversi	91.996	185.881	93.885
<b>TOTALE ALTRI CREDITI</b>	<b>4.812.815</b>	<b>5.973.561</b>	<b>1.160.746</b>

I crediti verso Val Cavallina Servizi S.r.l. si riferiscono ad importi a credito degli utenti restituiti agli stessi da Uniacque, dopo la cessione del ramo d'azienda, ma maturati prima di tale data e quindi in capo alla precitata azienda.

Il credito verso la Cassa Depositi e Prestiti di Roma deriva dal rimborso di quote capitali di un mutuo ascrivibile alla incorporata Nord Servizi Acqua S.r.l. parzialmente erogato. Tali importi verranno restituiti alla società da Cassa Depositi e Prestiti alla fine del periodo di ammortamento.

Il credito verso Creset Servizi Territoriali S.p.A., società che ha l'incarico di effettuare l'incasso delle bollette per conto di Uniacque S.p.A. presso l'utente finale, si riferisce a somme già incassate nel 2015 che Uniacque deve ricevere nel corso del 2016.

I crediti verso i Comuni sono invece rappresentati per Euro 171.844 per anticipi effettuati da Nord Servizi Acqua ai Comuni di Gandino e Gazzaniga.

I crediti per anticipi a fornitori, comuni e patrimoniali sono incrementati rispetto al precedente esercizio a seguito delle richieste di anticipazioni ricevute dalle imprese ai sensi della normativa vigente in materia di appalti pubblici.

I crediti verso l'Autorità d'Ambito della provincia di Bergamo sono principalmente relativi ad addizionali provinciali depurazione e fognatura del 20%, così come il credito verso RIA. Si è invece chiuso nel corso del 2015 il credito verso il Consorzio Valle Seriana relativo anch'esso ad addizionali provinciali depurazione e fognatura del 20%.

### Attivo circolante: disponibilità liquide

Variazioni delle disponibilità liquide

#### **Disponibilità liquide**

Le disponibilità liquide ammontano a Euro 162.263.

Rispetto al passato esercizio si riscontrano le seguenti variazioni:

Saldo al 31/12/2015	Saldo al 31/12/2014	Variazioni
162.263	12.031.255	(11.868.992)

	Valore di inizio esercizio	Variazione nell'esercizio	Valore di fine esercizio
<b>Depositi bancari e postali</b>	12.028.244	(11.869.825)	158.419
<b>Denaro e altri valori in cassa</b>	3.011	833	3.844

v.2.2.5

UNIACQUE S.P.A.

	Valore di inizio esercizio	Variazione nell'esercizio	Valore di fine esercizio
<b>Totale disponibilità liquide</b>	12.031.255	(11.868.992)	162.263

La voce "depositi bancari e postali" al 31/12/2014 includeva il saldo positivo del c/c vincolato del perimetro ex-BAS SII. Nel settembre 2015, a seguito della chiusura anticipata del finanziamento in pool acceso nel 2011 dalla società per l'acquisizione di BAS SII, tale liquidità è stata liberata ed utilizzata per il rimborso anticipato del debito residuo verso le banche.

Per una più approfondita analisi si rimanda al Rendiconto Finanziario allegato al presente documento.

## Ratei e risconti attivi

### Ratei e risconti

Saldo al 31/12/2015	Saldo al 31/12/2014	Variazioni
166.233	127.674	38.559

Il dettaglio della voce è così composto:

Risconti attivi		Valore al 31 /12/2014	Valore al 31/12 /2015	Variazioni
Risconti attivi su assicurazioni	€	812	0	(812)
Risconti attivi su affitti passivi (uffici amministrativi)	€	62.607	63.063	456
Risconti attivi su abbonamenti	€	868	1.693	825
Risconti attivi su spese autovetture	€	2.588	2.521	(67)
Risconti attivi su oneri da concessioni	€	12.071	12.077	6
Risconti attivi su spese telefoniche	€	41	9.345	9.304
Risconti attivi su noleggi	€	0	18.644	18.644
Risconti attivi su canoni manutenzione	€	20.002	28.773	8.771
Risconti attivi su lavori	€	20.494	0	(20.494)
Risconti attivi su ticket restaurant	€	384	428	44
Risconti attivi su fidejussioni	€	4.966	18.915	13.949
Altri risconti attivi	€	2.841	10.774	7.933
<b>TOTALE</b>	€	<b>127.674</b>	<b>166.233</b>	<b>38.559</b>

## Nota Integrativa Passivo e patrimonio netto

### Patrimonio netto

Il patrimonio netto ammonta a Euro 41.579.370, ed evidenzia una variazione in aumento di Euro 8.884.808.  
Il patrimonio netto risulta essere suddiviso nelle sottovoci che in dettaglio si riportano nel prospetto che segue:

Descrizione	Valore al 31/12/2015	Valore al 31/12/2014
I - Capitale	2.040.000	2.040.000
IV - Riserva Legale	408.000	408.000
VII - Altre Riserve	30.246.562	20.960.419
VIII - Utili (perdite) portati a nuovo	0	0
IX - Utile (perdita) dell'esercizio	8.884.808	9.286.143
Totale patrimonio Netto	41.579.370	32.694.562

### Variazioni nelle voci di patrimonio netto

	Valore di inizio esercizio	Destinazione del risultato dell'esercizio precedente	Altre variazioni	Risultato d'esercizio	Valore di fine esercizio
		Altre destinazioni	Decrementi		
Capitale	2.040.000	-	-		2.040.000
Riserva legale	408.000	-	-		408.000
Altre riserve					
Riserva straordinaria o facoltativa	20.960.419	9.286.143	-		30.246.562
Totale altre riserve	20.960.419	9.286.143	-		30.246.562
Utile (perdita) dell'esercizio	9.286.143	-	9.286.143	8.884.808	8.884.808
Totale patrimonio netto	32.694.562	-	-	8.884.808	41.579.370

### Disponibilità e utilizzo del patrimonio netto

Le poste del patrimonio netto sono così distinte secondo l'origine, la possibilità di utilizzazione, la distribuibilità e l'avvenuta utilizzazione nei tre esercizi precedenti (articolo 2427, primo comma, n. 7-bis, C.c.)

	Importo	Possibilità di utilizzazione	Quota disponibile
Capitale	2.040.000		-
Riserva legale	408.000	B	-
Altre riserve			
Riserva straordinaria o facoltativa	30.246.562	A, B, C	30.246.562
Totale altre riserve	30.246.562	A, B, C	30.246.562

(\*) A: per aumento di capitale; B: per copertura perdite; C: per distribuzione ai soci

Ricordiamo che la società negli ultimi 3 esercizi (2013-2015) non ha utilizzato le riserve né a copertura di perdite, né per altre ragioni.

Le riserve non distribuibili si riferiscono alla riserva legale mentre le riserva facoltativa distribuibile si riferisce alla riserva straordinaria.

Nel prospetto che segue si evidenziano le movimentazioni intervenute nel corso dell'esercizio in commento delle poste che compongono il Patrimonio netto.

Il capitale sociale, pari a Euro 2.040.000,00 è rappresentato da 2.040.000 azioni ordinarie di nominali Euro 1 ciascuna.

## Fondi per rischi e oneri

### Informazioni sui fondi per rischi e oneri

Tale voce ha subito nel corso dell'esercizio in commento le seguenti movimentazioni:

Saldo al 31/12/2014	€	4.213.990
Accantonamenti		1.937.287
Utilizzi/rilasci		(3.758.050)
Saldo al 31/12/2015	€	2.393.227
Variazioni	€	(1.820.763)

Il Fondo rischi comprende accantonamenti effettuati per:

- il potenziale riconoscimento ad alcuni Comuni di impegni assunti dal precedente gestore relativi al periodo 2008-2011;
- rischi per potenziali sanzioni irrogate dalla Provincia in riferimento a violazioni amministrative rilevate sugli impianti in gestione;
- contributi accantonati dalla società incorporata BAS SII;
- rimborsi utenti sentenza 335/08;
- contenzioso fiscale in essere con l'Agenzia delle Entrate;
- stanziamento di costi per la gestione della fognatura del Comune di Curno.

Il Fondo rischi per rimborsi utenti sentenza 335/2008, che al 31 dicembre 2014 risultava pari a Euro 3.582.318, si riferisce alle quote depurazione da restituire agli utenti relativamente al periodo 16/10/2003-16/10/2008. L'importo accantonato nel 2014 è stato interamente rilasciato nel 2015 a seguito della conclusione della raccolta delle istanze di rimborso da parte degli utenti, della determinazione degli importi da rimborsare e dell'approvazione degli elenchi degli utenti aventi diritto da parte del Consiglio di Amministrazione dell'UATO di Bergamo con delibera n. 25 del 25/11/2015 e successiva comunicazione del 24/02/2016. L'importo che verrà rimborsato agli utenti è pari a Euro 2.643.023 e pertanto al 31 dicembre 2015 è stato classificato nella voce altri debiti mentre l'importo imputato a sopravvenienza attiva nell'anno 2015 è pari a Euro 939.295.

Il Fondo rischi per contenzioso fiscale attiene al rischio che, a seguito della notifica alla società dell'Avviso di accertamento n. T9F03A201287/2016, mediante il quale l'Agenzia delle Entrate contesta l'indeducibilità di una sopravvenienza passiva stanziata nell'ambito del bilancio 2012 (asseritamente ritenuta "un costo non di competenza ed in violazione del principio di correlazione costi-ricavi, ai sensi dell'art. 109 TUIR"), la società sia chiamata al sostenimento di un effettivo esborso.

La società, sentiti i pareri dei propri consulenti legali per quanto concerne gli aspetti regolatori e fiscali per quanto concerne i profili tributari, ritiene di aver operato rispettando le norme civilistiche e tributarie vigenti. Tuttavia, considerati i rischi, l'alea, le tempistiche ed i costi connessi a qualunque contenzioso, la Società ha deciso di perseguire un possibile accordo transattivo con l'Agenzia delle Entrate attraverso un accertamento con adesione. Pertanto, la quantificazione del rischio stanziato al 31 dicembre 2015, stante la fase "embrionale" del procedimento tributario, è fondata sulla possibilità che le parti possano addivenire ad un accordo su base stra-giudiziale.

Il Fondo rischi per fognatura è relativo allo stanziamento di costi per la gestione della fognatura del Comune di Curno che è passata in gestione ad Uniacque con decorrenza economica 1/1/2013, per i quali alla data di approvazione del presente bilancio non è stato possibile avere una quantificazione certa e definitiva.

## Trattamento di fine rapporto di lavoro subordinato

### Informazioni sul trattamento di fine rapporto di lavoro subordinato

Saldo al 31/12/2015	Saldo al 31/12/2014	Variazioni
4.044.492	4.212.558	(168.066)

Trattamento di fine rapporto di lavoro subordinato		
Esistenza all'inizio dell'esercizio		4.212.558
+ Accantonamento dell'esercizio		766.570
Di cui:		
per dipendenti in servizio al 31.12.2015	729.468	
per dipendenti dimessi nell'esercizio 2015 e precedenti	11.255	
Rivalutazione lorda dipendenti in servizio al 31.12.2015	59.207	
Rivalutazione lorda dipendenti dimessi nel 2015	2.039	
contributi INPS F.P.L.D. (0,5% TFR) dipendenti in servizio	-35.049	
contributi INPS F.P.L.D. (0,5% TFR) dimessi nel 2015	-350	
+ Trasferimenti		14.336
Tfr da altra azienda	14.336	
- Utilizzi dell'esercizio		-948.972
di cui:		
per liquidazione	-212.662	
anticipazioni in corso d'anno	-50.076	
imposta sostitutiva TFR dipendenti in servizio	-9.994	
imposta sostitutiva TFR cessati 2015	-347	
per trasferimento a fondi pensione e fondo Tesoreria INPS	-675.893	
<b>VALORE NETTO FINE ESERCIZIO</b>		<b>4.044.492</b>

## Debiti

Il valore totale dei debiti è iscritto in bilancio per un importo complessivo di Euro 93.383.594.  
Rispetto al passato esercizio si riscontrano le seguenti variazioni:

Saldo al 31/12/2015	Saldo al 31/12/2014	Variazioni
93.383.594	79.126.394	14.257.200

### Variazioni e scadenza dei debiti

Si riporta di seguito il dettaglio delle singole voci componenti i debiti con la rilevazione degli aumenti e delle diminuzioni di valore rispetto al precedente esercizio:



v.2.2.5

UNIACQUE S.P.A.

	Valore di inizio esercizio	Variazione nell'esercizio	Valore di fine esercizio	Quota scadente entro l'esercizio	Quota scadente oltre l'esercizio
<b>Debiti verso banche</b>	22.489.668	9.647.343	32.137.011	29.020.593	3.116.418
<b>Acconti</b>	627.463	139.256	766.719	766.719	-
<b>Debiti verso fornitori</b>	49.211.057	2.298.783	51.509.840	51.509.840	-
<b>Debiti tributari</b>	375.969	(17.532)	358.437	358.437	-
<b>Debiti verso istituti di previdenza e di sicurezza sociale</b>	1.239.862	(23.689)	1.216.173	1.216.173	-
<b>Altri debiti</b>	5.182.375	2.213.039	7.395.414	7.395.414	-
<b>Totale debiti</b>	79.126.394	14.257.200	93.383.594	90.267.176	3.116.418

**DEBITI VERSO BANCHE**

Saldo al 31/12/2014	€	22.489.668
Saldo al 31/12/2015	€	32.137.011
Variazioni	€	9.647.343

I debiti superiori a cinque anni sono costituiti esclusivamente da debiti verso istituti di credito come da tabella seguente:

Istituito:	Ammontare originario del prestito chirografario	Capitale da rimborsare			
		Entro 12 mesi	Oltre 12 mesi ma entro cinque anni	Oltre i cinque anni	Totale da rimborsare
Banca Popolare di Bergamo	290.000	14.307	63.643	106.375	184.685
Credito Valtellinese	5.000.000	401.142	0	0	401.142
Credito Valtellinese	10.000.000	1.534.824	521.049	0	2.055.873
Credito Valtellinese	12.000.000	9.593.520	2.406.480	0	12.000.000
Cassa Dep. e Prestiti	61.879	4.008	18.512	0	22.520
Banca Intesa	12.000.000	9.043.742	0	0	9.043.742
<b>Totale</b>	<b>39.351.879</b>	<b>20.591.543</b>	<b>3.009.684</b>	<b>106.735</b>	<b>23.707.962</b>

Di seguitosi riporta la movimentazione dei prestiti intervenuta nel corso del 2015:

Istituto	Valore al 31 /12/2014	Estinzioni	Accensioni	Rimborsi	Valore al 31 /12/2015
Banca Popolare di Bergamo	198.430			13.745	184.685

Registro Imprese - Archivio Ufficiale delle C.C.I.A.A.

Bilancio aggiornato al 31/12/2015

**UNIACQUE S.P.A.**  
 Codice fiscale: 03299640163

v.2.2.5

UNIACQUE S.P.A.

Credito Valtellinese	1.181.746			780.604	401.142
Credito Valtellinese	3.549.112			1.493.239	2.055.873
Credito Valtellinese	0		12.000.000		12.000.000
Cassa Dep. e Prestiti	26.308			3.788	22.520
Credito Bergamasco	257.972			257.972	0
Mutuo in Pool (Credito Bergamasco spa, Ubi Banca spca, Mediocreval spa)	13.652.000	12.902.000		750.000	0
Banca Intesa	0		12.000.000	2.956.258	9.043.742
<b>Totale</b>	<b>18.865.568</b>	<b>12.902.000</b>	<b>24.000.000</b>	<b>6.255.606</b>	<b>23.707.962</b>

In data 30/09/2015 la società ha proceduto all'estinzione anticipata del mutuo in POOL dell'importo originario di € 23.500.000. Tale operazione ha comportato la corresponsione di € 12.902.000 di capitale residuo e di € 156.598 di commissioni per estinzione anticipata.

In relazione al suddetto mutuo, a parziale copertura del rischio di tasso, erano in vigore due contratti di interest rate swap per un nozionale iniziale di € 8.812.500 ciascuno. La chiusura degli stessi, contestualmente all'estinzione anticipata del mutuo, ha comportato un valore di estinzione negativo pari complessivamente ad € 276.370 contabilizzato negli oneri finanziari.

Nel corso del 2015 sono stati accesi due finanziamenti bancari a breve di Euro 12.000.000 ciascuno, con rimborso in 15 mesi e con rate trimestrali posticipate, al fine di coprire il fabbisogno finanziario della società.

Si evidenzia che nel mese di dicembre 2015 la Banca Europea per gli investimenti (BEI) ha approvato a favore della società un finanziamento di Euro 36.000.000 per la realizzazione degli investimenti previsti dalla società nel periodo 2014-2019.

Entro la fine del mese di maggio 2016 verrà sottoscritto il contratto di finanziamento; gli obblighi finanziari assunti dalla società dovranno essere garantiti da istituto bancario mediante la sottoscrizione di un contratto di garanzia, con l'obiettivo di ottenere l'erogazione del finanziamento entro la fine del 2016.

Si rimanda alla relazione sulla gestione per maggiori dettagli.

I debiti v/banche comprendono il capitale residuo di mutui accesi con istituti bancari per Euro 23.707.962 e un utilizzo di fido di cassa per Euro 8.429.049.

#### DEBITI PER ACCONTI DA CLIENTI

Saldo al 31/12/2014	€	627.463
Saldo al 31/12/2015	€	766.719
Variazioni	€	139.256

Trattasi principalmente di acconti versati da clienti per la realizzazione da parte della Società di opere di allaccio o interventi di modifica sulle condotte richiesti e a carico degli stessi.

Acconti da Clienti		31/12/2014	31/12/2015	Variazioni
Acconti su allacci incassati anticipatamente.	€	242.301	343.968	101.667
Acconti su estendimento reti acquedotto-fognatura incassati anticipatamente	€	321.474	358.738	37.264
Depositi cauzionali ricevuti da clienti	€	14.688	15.013	325

v.2.2.5

UNIACQUE S.P.A.

Acconti su spostamento interferenze BRE.BE.MI.-linea AC/AV - Pedemontana	€	49.000	49.000	0
TOTALE	€	627.463	766.719	139.256

#### DEBITI VERSO FORNITORI

Saldo al 31/12/2014	€	49.211.057
Saldo al 31/12/2015	€	51.509.840
Variazioni	€	2.298.783

I debiti v/fornitori comprendono gli importi riguardanti le forniture per la gestione e per la disponibilità degli impianti, e l'importo relativo a fatture da ricevere al 31/12/2015 è pari ad Euro 33.190.481.

Nell'ambito dei debiti verso fornitori, pari a complessivi Euro 51.509.840 (Euro 49.211.057 al 31 dicembre 2014) sono ricompresi, fra l'altro, principalmente i debiti per canoni di concessione-adpq, rimborsi spese e quote fognatura e depurazione nei confronti sia delle società patrimoniali, proprietarie delle reti del servizio idrico integrato, pari ad Euro 12.954.947 (Euro 14.509.007 al 31 dicembre 2014), sia dei Comuni ammontanti a Euro 14.523.994 (Euro 21.644.881 al 31 dicembre 2014) sia della Provincia di Bergamo ammontanti ad € 4.002.723 (Euro 0 al 31 dicembre 2014). Il decremento dei debiti verso Comuni è dovuto al fatto che nel corso del 2015 si è proceduto al saldo dei canoni di concessione per gli anni 2013 e 2014, accantonando contestualmente la quota per l'anno 2015.

L'aumento complessivo di tale posta è dovuta a maggiori debiti verso imprese e fornitori per investimenti realizzati nell'anno rispetto al precedente esercizio.

#### DEBITI TRIBUTARI

Saldo al 31/12/2014	€	375.969
Saldo al 31/12/2015	€	358.437
Variazioni	€	(17.532)

Per quanto riguarda il decremento dei debiti tributari si rinvia a quanto già specificato alla voce crediti tributari.

Debiti tributari		Valore al 31/12 /2014	Valore al 31/12 /2015	Variazioni
Fondo imposte IRES	€	0	0	0
Fondo imposte IRAP	€	0	0	0
Altri debiti tributari	€	375.969	358.437	(17.532)
TOTALE	€	375.969	358.437	(17.532)

#### DEBITI VERSO ISTITUTI PREVIDENZIALI

I debiti verso istituti previdenziali e assistenziali riguardano gli oneri contributivi, a carico azienda e lavoratori, sulle competenze a questi ultimi erogate.

#### ALTRI DEBITI

I debiti verso altri sono incrementati di Euro 2.213.039 e sono costituiti come segue:

Descrizione	Valore al 31/12 /2014	Valore al 31/12 /2015	Variazioni
Debiti verso ATO per rimborso spese di funzionamento	51.309	31.958	(19.351)

Registro Imprese - Archivio Ufficiale delle C.C.I.A.A.

Bilancio aggiornato al 31/12/2015

**UNIACQUE S.P.A.**  
 Codice fiscale: 03299640163

v.2.2.5

UNIACQUE S.P.A.

Personale c/retribuzione	1.716.533	1.639.588	(76.945)
Debiti verso utenti per rimborsi	3.143.808	5.388.023	2.244.215
Verso altri	270.725	335.845	65.120
<b>TOTALE</b>	<b>5.182.375</b>	<b>7.395.414</b>	<b>2.213.039</b>

Si precisa che i debiti verso ATO per rimborso spese di funzionamento sono somme dovute in dipendenza del contratto di servizio.

La voce "debiti verso utenti per rimborsi" comprende i debiti per rimborsi 335/08 per 4.239.870 Euro e debiti per altri rimborsi per 1.148.153 Euro.

Per maggiori informazioni in merito alla voce Debiti verso utenti per rimborsi da Sentenza della Corte Costituzionale 335/08 si rinvia alla Relazione sulla Gestione.

## Ratei e risconti passivi

Saldo al 31/12/2015	Saldo al 31/12/2014	Variazioni
24.312	16.041	8.271

Il dettaglio della voce è così composto:

Descrizione	Valore al 31/12 /2014	Valore al 31/12 /2015	Variazioni
Ratei passivi su affitti	9.738	9.738	0
Ratei passivi oneri mutuo Banca Popolare di Bergamo	1.068	6.392	5.324
Altri ratei passivi	5.235	8.182	2.947
<b>TOTALE</b>	<b>16.041</b>	<b>24.312</b>	<b>8.271</b>

## Conti d'ordine

La società ha prestato le seguenti fidejussioni:

ENTE BENEFICIARIO	IMPORTO GARANTITO	TIPO DI INTERVENTO
Enti vari	2.023.314	Interventi di vario tipo su tutto il territorio comunale
Aeffe immobiliare srl	9.000	Contratto di locazione immobili
Laboratorio del Carmine srl	30.000	Contratto di locazione immobili
<b>TOTALE</b>	<b>2.062.314</b>	

Registro Imprese - Archivio Ufficiale delle C.C.I.A.A.

Bilancio aggiornato al 31/12/2015

**UNIACQUE S.P.A.**  
Codice fiscale: 03299640163

v.2.2.5

UNIACQUE S.P.A.

Si fa altresì presente che la Società ha ricevuto fideiussioni da fornitori per € 14.547.980 a garanzia sulla regolare esecuzione dei lavori appaltati nonché fideiussioni da clienti per € 96.029 a garanzia delle forniture idriche. La voce impegni ricomprende gli importi relativi alle scadenze future relativamente ai canoni di concessione degli impianti del servizio Idrico Integrato e relativi al rimborso dei mutui AdPQ, come in tabella dettagliata.

Descrizione	31/12/2015	31/12/2014
Canoni verso Comuni	46.641.764	53.809.724
Canoni verso Società Patrimoniali	34.531.382	38.288.181
Canoni per opere autorizzate	4.700.042	4.914.061
Canoni per mutui AdPQ	37.012.571	40.387.224
Canoni verso Provincia	1.543.941	0
<b>TOTALE</b>	<b>124.429.700</b>	<b>137.399.190</b>

Di seguito si riportano gli importi al 31/12/2015 riepilogati per periodi di scadenza.

Descrizione	Con scadenza entro il 2016	Con scadenza dal 2017 al 2020	Con scadenza oltre il 2020	Totale al 31/12 /2015
Canoni verso Comuni	5.520.689	18.617.254	22.503.821	46.641.764
Canoni verso Società Patrimoniali	3.515.852	11.747.825	19.267.705	34.531.382
Canoni per opere autorizzate	317.298	1.269.195	3.113.549	4.700.042
Canoni per mutui AdPQ	3.268.898	13.075.594	20.668.079	37.012.571
Canoni verso Provincia	182.858	343.225	1.017.858	1.543.941
<b>TOTALE</b>	<b>12.805.595</b>	<b>45.053.093</b>	<b>66.571.012</b>	<b>124.429.700</b>

## **Nota Integrativa Conto economico**

### **Valore della produzione**

Il valore della produzione, al netto dei resi, degli sconti, degli abbuoni, ammonta a Euro 93.055.716

#### VALORE DELLA PRODUZIONE

##### **I. Ricavi delle vendite e delle prestazioni**

Ammontano in totale ad Euro 86.113.487 con un decremento rispetto all'anno precedente di Euro 869.906; si evidenzia di seguito la ripartizione dei ricavi delle vendite e delle prestazioni:

Descrizione Ricavo	31/12/2015	31/12/2014
<b>Vendita dell'acqua</b>	49.085.269	48.870.216
Allacciamenti/posa tubazioni	960.389	1.869.868
Proventi depurazione : bottini e percolati	523.458	656.670
Proventi depurazione	26.213.153	26.881.822
Proventi fognatura	9.367.158	8.708.988
Abbuoni passivi	(35.941)	(4.171)
<b>TOTALE</b>	<b>86.113.487</b>	<b>86.983.393</b>

La diminuzione dei ricavi delle vendite e prestazioni è dovuta sostanzialmente a minori allacci e posa tubazioni richieste dagli utenti.

##### **IV. Incrementi di immobilizzazioni per lavori interni**

Nel corso dell'esercizio sono stati rilevati incrementi per immobilizzazioni per lavori interni per euro 1.993.685 (nel 2014 pari a Euro 1.852.063) per commesse di investimento sulle reti di distribuzione e di adduzione, rifacimento serbatoi ed impianti di depurazione.

##### **V. Altri ricavi e proventi**

Ammontano in totale ad Euro 4.948.544 con un incremento rispetto all'anno precedente di Euro 912.909, dovuto per la maggior parte a sopravvenienze attive rilevate nel corso dell'esercizio 2015 in riferimento a stime effettuate negli esercizi precedenti. In tale voce sono compresi principalmente i rilasci di fondi rischi per Euro 1.078.217 (F.do per rimborso L.335 1° periodo per Euro 939.295 e F.do CIG da ex BAS SII per Euro 138.922), la sopravvenienza attiva relativa al credito in contestazione con l'Agenzia delle Entrate per il rimborso IVA anno 2009 per Euro 363.346 e il rilascio del fondo svalutazione crediti per € 740.504.

Si evidenziano di seguito le voci più significative iscritte tra gli altri ricavi e proventi:

- Sopravvenienze attive Euro 3.602.932
- proventi contrattuali Euro 255.841

v.2.2.5

UNIACQUE S.P.A.

• penalità	Euro	170.066
• proventi analisi laboratorio	Euro	37.883
• altri ricavi e proventi	Euro	881.822
• <b>TOTALE</b>	<b>Euro</b>	<b>4.948.544</b>

La voce altri ricavi e proventi pari a Euro 881.822 comprende rimborsi spese marche da bollo, sconti abboni e arrotondamenti attivi, ricavi da vendita di energia elettrica, rimborso costi personale da enti locali.

## Costi della produzione

### VI. Costi per materie prime, sussidiarie, di consumo e di merci

I costi attribuiti a questa voce, che ammontano ad Euro 4.526.077, sono costituiti da tutti gli acquisti e gli oneri accessori relativi all'attività caratteristica della Società, al netto di abboni, resi, sconti e rettifiche; rispetto all'anno precedente si rileva un incremento di Euro 13.395.

### VII. Costi per servizi

Si tratta di costi relativi a prestazioni di servizi per utenze, manutenzioni ordinarie, smaltimento fanghi, compensi per cariche sociali, attività di comunicazione, etc., per un importo totale di Euro 26.696.068 con un incremento rispetto all'esercizio precedente di Euro 1.086.274.

Nel prospetto che segue si evidenziano le principali tipologie di costi per servizi e il relativo confronto con l'esercizio precedente.

Descrizione costo	31/12/2015	31/12/2014
Utenze (gas - energia - telefoni)	10.036.401	9.806.543
Manutenzioni ordinarie e conduzione impianti	8.283.064	7.010.103
Servizio smaltimento fanghi	2.860.858	2.628.315
Compensi per servizi legali, amministrativi e tecnici e certificazioni	1.027.606	1.115.208
Costi di fatturazione, spedizione e incasso bollette	792.008	1.176.914
Costi di funzionamento ATO	721.958	721.309
Spese varie personale	590.118	535.674
Assicurazioni diverse	468.777	407.792
Canoni di manutenzione	434.964	372.924
Manutenzione e riparazione automezzi propri, in leasing ed a noleggio	300.080	321.428
Acquisto acqua potabile	255.522	263.226

Pulizie e sorveglianza sedi	173.701	179.375
Spese bancarie	146.620	147.542
Compensi per consiglio di amministrazione, per CISC e oneri e rimborsi spese	104.127	124.398
Compensi collegio sindacale	75.088	76.099
Spese postali	41.212	32.368
Rimborso spese dipendenti/collaboratori	37.468	35.165
Servizio allacci e analisi acque	6.580	378.701
Altre spese	339.916	276.710
<b>TOTALE</b>	<b>26.696.068</b>	<b>25.609.794</b>

Si evidenzia che la voce "spese bancarie" del 2014 è stata oggetto di riclassifica per Euro 25.000 per commissioni di agenzia relative al finanziamento in pool chiuso anticipatamente (imputate alla voce "interessi e altri oneri finanziari").

#### VIII. Costi per il godimento di beni di terzi

Ammontano a Euro 17.149.690 così dettagliati:

Descrizione costo	31/12/2015	31/12/2014
Noleggi	192.789	173.398
Affitti passivi	1.179.573	1.213.795
Canoni di concessione amministrativa	12.122.376	11.939.897
Canoni demaniali e vari	459.687	426.079
Canoni ADPQ	3.195.265	3.248.604
<b>TOTALE</b>	<b>17.149.690</b>	<b>17.001.773</b>

Per maggiori dettagli in merito ai canoni di concessione amministrativa e ai canoni ADPQ si rinvia al relativo paragrafo della Relazione sulla Gestione.

#### IX. Costi per il personale

Ammontano a Euro 16.512.939 così dettagliati:

Descrizione costo	31/12/2015	31/12/2014
<b>Salari e stipendi</b>	<b>12.417.665</b>	<b>11.992.248</b>
<b>Oneri sociali</b>	<b>3.755.656</b>	<b>3.704.387</b>
<b>Trattamento di fine rapporto</b>	<b>766.570</b>	<b>791.184</b>
<b>Altri costi</b>	<b>25.680</b>	<b>25.120</b>
<b>TOTALE</b>	<b>16.965.571</b>	<b>16.512.939</b>

Per quanto riguarda il dettaglio della forza media impiegata si rimanda a quanto esposto nella tabella "numero medio dei dipendenti ripartito per categorie e centri di costo".

#### X. Ammortamenti e svalutazioni

Ammontano complessivamente ad Euro 5.362.883.

Hanno subito un incremento rispetto all'esercizio precedente di Euro 61.796 e sono così dettagliati:

Descrizione costo	31/12/2015	31/12/2014
Ammortamento delle immobilizzazioni immateriali	3.981.978	3.464.671



Ammortamento delle immobilizzazioni materiali	683.467	734.416
Altre svalutazioni delle immobilizzazioni	697.438	0
Svalutazione dei crediti compresi nell'attivo circolante e disponibilità liquide	0	1.102.000
<b>TOTALE</b>	<b>5.362.883</b>	<b>5.301.087</b>

Per ulteriori dettagli sugli ammortamenti si rimanda alle tabelle esplicative delle "movimentazioni delle immobilizzazioni".

La voce "altre svalutazioni delle immobilizzazioni" comprende il valore residuo da ammortizzare al 31/12/2014 delle spese accessorie sostenute nel 2011 per l'accensione del finanziamento in pool per l'acquisizione della società BAS SII. Nel settembre 2015 si è proceduto all'estinzione anticipata del contratto con rilevazione della svalutazione.

#### **XII. Accantonamenti per rischi**

Questa voce ammonta ad Euro 1.937.286, con un decremento di Euro 1.645.032 rispetto allo scorso esercizio. Si rimanda al commento di cui alla voce "fondi per rischi ed oneri".

#### **XIV. Oneri diversi di gestione**

Questa voce ammonta ad Euro 8.299.944 con un incremento rispetto all'anno chiuso al 31/12/2014 di Euro 789.303; tale voce ha natura residuale in quanto accoglie ogni componente negativo di reddito che non risulti ascrivibile alle voci precedenti e che non abbia natura finanziaria, straordinaria o, limitatamente alle imposte sul reddito, fiscale.

<b>Descrizione costo</b>	<b>31/12/2015</b>	<b>31/12/2014</b>
Valori bollati	171.272	187.683
Imposte e tasse diverse	123.216	78.110
Quote associative	43.348	22.059
Minusvalenze	179	0
Altri costi di gestione	177.680	213.270
Sopravvenienze passive	7.784.249	7.009.519
<b>TOTALE</b>	<b>8.299.944</b>	<b>7.510.641</b>

La voce sopravvenienze passive comprende:

- Rettifiche stime anni precedenti: Euro 3.216.690
- Rettifiche rimborsi spese e canoni: Euro 4.258.180
- Restituzione agli utenti quota ex Del. 163/14 AEEGSI: Euro 7.614
- Saldo costi funzionamento ATO 2014: Euro 649
- Conguagli costi del personale anni precedenti: Euro 9.279
- Conguagli costi vari: Euro 291.837

Le sopravvenienze passive per "rettifiche rimborsi spese e canoni" comprende i mutui inerenti il servizio idrico integrato ceduti dalla Provincia di Bergamo nel luglio 2015 e relativi agli anni precedenti (Euro 3.636.657).

## **Proventi e oneri finanziari**

### Composizione dei proventi da partecipazione

#### **Proventi da partecipazioni**

Questa voce ammonta a Euro 42.555 e comprende i dividendi liquidati nel 2015 dalla società partecipata Ingegneria Toscane, come deliberato dall'Assemblea dei soci in data 27 maggio 2015.

## Ripartizione degli interessi e altri oneri finanziari per tipologia di debiti

### **Interessi e altri oneri finanziari**

I proventi finanziari per Euro 103.822 si riferiscono principalmente a interessi attivi riaddebitati a clienti morosi.

La suddivisione degli interessi e degli altri oneri finanziari con riferimento alle fonti di finanziamento a fronte delle quali sono stati sostenuti, risulta la seguente:

Descrizione		31/12/2015	31/12/2014
Interessi passivi di c/c	€	172.916	77.637
Interessi passivi mutui	€	503.608	780.600
Altri oneri e spese per finanziamenti	€	180.087	25.000
Oneri per fidejussioni	€	12.240	11.103
Interessi passivi diversi	€	21.164	62.872
Interessi passivi swap	€	370.997	178.580
Totale Interessi e oneri v/terzi	€	1.261.012	1.135.792

La voce "Altri oneri e spese per finanziamenti" comprende la penalità per estinzione anticipata del finanziamento in pool pari a Euro 156.598 e la voce "Interessi passivi swap" comprende il valore di estinzione negativo di due contratti di interest rate swap pari a Euro 276.370. Per maggiori dettagli si rinvia a quanto descritto alla voce "Debiti verso banche".

## **Proventi e oneri straordinari**

La composizione della voce "Proventi straordinari" è la seguente:

Proventi		31/12/2015	31/12/2014
Sopravvenienze attive	€	1.461.271	3.202.341
Totale altri proventi straordinari	€	1.461.271	3.202.341

L'importo complessivo delle sopravvenienze attive rilevate nell'esercizio 2015 si riferisce alla cessione da parte dell'ATO di Bergamo ad Uniacque di quote aggiuntive del 20% sulla fognatura e depurazione di anni precedenti per Euro 1.082.328 e per storno di quote aggiuntive dei comuni in precedenza non gestiti per Euro 378.943.

Oneri		31/12/2015	31/12/2014
Sopravvenienze passive	€	341.836	0
Totale altri oneri straordinari	€	341.836	0

Tali sopravvenienze sono relative a mutui degli anni 2011/2014 della società RIA precedentemente non stanziati e definiti nell'ambito dell'accordo transattivo raggiunto con RIA stessa, con il quale è stata effettuata una ricognizione di tutte le posizioni debitorie e creditorie intercorrenti tra le due società.

## **Imposte sul reddito d'esercizio, correnti differite e anticipate**

### Imposte correnti differite e anticipate

#### **Imposte sul reddito**

La voce "22 - Imposte sul reddito dell'esercizio, correnti, differite e anticipate" risulta così composta:

	31/12/2015	31/12/2014
<b>Imposte correnti</b>	2.657.471	6.268.027

<b>Imposte anticipate/differite nette</b>	(557.410)	175.602
---	-----------	---------

Le imposte correnti attengono, per Euro 2.153.568, all'IRES complessivamente dovuta per il periodo d'imposta 2015, determinata applicando l'aliquota del 27,5% al reddito imponibile quantificato in applicazione delle disposizioni stabilite dagli artt. 83 e ss. del D.P.R. 917/1986 (cd. "TUIR").

I residui Euro 503.903 riguardano l'IRAP complessivamente dovuta per il periodo d'imposta 2015, determinata applicando al valore della produzione netta, opportunamente rettificato nel rispetto delle disposizioni di cui all'art. 5 del D.Lgs. 446/1997, l'aliquota del 4,2%.

Con riferimento alla fiscalità differita, ai sensi dell'art. 2427, primo comma, punto 14), del Codice Civile, si dà evidenza di come nell'esercizio chiuso al 31.12.2015 si sia reso necessario, nel rispetto del principio della competenza, stralciare imposte differite in ragione delle differenze temporanee tassabili ancora esistenti alla fine dell'esercizio, nonché stanziare imposte anticipate, a fronte delle differenze temporanee la cui deducibilità è stata rinviata ad esercizi successivi a quello di competenza. Sempre in ossequio ai principi della competenza e della prudenza richiesti ai fini della redazione del bilancio, la società, previo stralcio delle imposte anticipate e differite contabilizzate al 31.12.2014, ha provveduto ad effettuare uno stanziamento di attività per imposte anticipate ritenendo esistere per tale importo una ragionevole certezza di un futuro recupero mediante generazione di imponibili fiscali sufficientemente capienti. Si segnala che a decorrere dal periodo di imposta 2017, l'aliquota ordinaria IRES di cui all'art. 77 del TUIR sarà ridotta dal 27,5% al 24%. Ciò considerato, ai fini del predetto stanziamento per imposte anticipate, ad eccezione della quota parte afferente gli "oneri deducibili per cassa" che per loro natura è probabile si riversino già entro il periodo di imposta 2016, anche in ottica prudenziale, è stato effettuato tenendo conto della nuova aliquota IRES.

L'effetto complessivo dello stralcio e dello stanziamento rilevato a Conto Economico, pertanto, risulta essere pari ad un costo netto per imposte anticipate per Euro 557.410.

Vengono nel seguito riportate le movimentazioni delle attività per imposte anticipate e delle passività per imposte differite effettuate nel bilancio chiuso al 31.12.2015.

#### PROSPETTO DI RICONCILIAZIONE IMPOSTE ANTICIPATE

##### Determinazione valori IRES (aliquota 24%/27,5%)

Descrizione	Valore al 31/12 /2014	Utilizzo 2015	Accan.to 2015	Valore al 31/12 /2015
F.do svalutazione crediti tassato	€ 1.484.589	€ 512.222	€ 0	€ 972.367
Oneri deducibili per cassa	€ 20.181	€ 5.485	€ 0	€ 14.696
Contributi da privati ric. 2008	€ 97.239	€ 19.425	€ 0	€ 77.814
Fondo rischi e oneri	€ 205.264	€ 24.935	€ 0	€ 180.329
<b>TOTALE</b>	<b>€ 1.807.273</b>	<b>€ 562.068</b>	<b>€ 0</b>	<b>€ 1.245.206</b>

##### Determinazione valori IRAP (aliquota 4,20%)

Descrizione	Valore al 31/12 /2014	Utilizzo 2015	Accan.to 2015	Valore al 31/12 /2015
Contributi da privati ric. 2008	€ 14.851	€ 1.234	€ 0	€ 13.617
F.do rischi e oneri	€ 21.423	€ 0	€ 208	€ 21.631
<b>TOTALE</b>	<b>€ 36.274</b>	<b>€ 1.234</b>	<b>€ 208</b>	<b>€ 35.248</b>

#### PROSPETTO DI RICONCILIAZIONE IMPOSTE DIFFERITE

##### Determinazione valori IRES (aliquota 27,5%)

--	--	--	--	--

Descrizione	Valore al 31/12 /2014	Utilizzo 2015	Accan.to 2015	Valore al 31/12 /2015
Ammortamento avviamento ex BAS SII	€ 4.931	€ 4.931	€ 0	€ 0
<b>TOTALE</b>	<b>€ 4.931</b>	<b>€ 4.931</b>	<b>€ 0</b>	<b>€ 0</b>

**Determinazione valori IRAP (aliquota 4,20%)**

Descrizione	Valore al 31/12 /2014	Utilizzo 2015	Accan.to 2015	Valore al 31/12/2015
Ammortamento avviamento ex BAS SII	€ 6.591	€ 5.838	€ 0	€ 753
<b>TOTALE</b>	<b>€ 6.591</b>	<b>€ 5.838</b>	<b>€ 0</b>	<b>€ 753</b>

**Riconciliazione onere fiscale teorico/effettivo**

Nel rispetto di quanto previsto dall'art. 2423, comma 3, del Codice Civile e dal Documento OIC n. 25, qui di seguito si riporta il prospetto di "riconciliazione" tra l'onere fiscale da bilancio e l'onere fiscale teorico.

**PROSPETTO DI RICONCILIAZIONE TRA ONERE FISCALE A BILANCIO E ONERE FISCALE TEORICO (IRES)**

Risultato prima delle imposte	€ 12.099.689	
<b>Onere fiscale teorico (aliquota 27,5%)</b>		€ 3.327.414
Stralcio differenze temporanee deducibili in esercizi successivi esistenti al 31.12.2014 ( <i>principalmente per il fondo svalutazione crediti tassato</i> )	(€ 6.571.903)	
Stralcio differenze temporanee imponibili in esercizi successivi esistenti al 31.12.2014 ( <i>per l'ammortamento avviamento ex BAS-SII</i> )	€ 17.930	
Ricostruzione differenze temporanee deducibili in esercizi successivi esistenti al 31.12.2015 ( <i>principalmente per il fondo svalutazione crediti tassato e per i fondi rischi ed oneri</i> )	€ 5.180.565	
Ricostruzione differenze temporanee imponibili in esercizi successivi esistenti al 31.12.2015	€ 0	
Differenze che non si riverteranno negli esercizi successivi	(€ 2.895.123)	
Imponibile fiscale	€ 7.831.157	
<b>IREs corrente sul reddito d'esercizio</b>		€ 2.153.568
<b>Aliquota effettiva</b>		<b>17,80%</b>

**DETERMINAZIONE DELL'IMPONIBILE IRAP**

Differenza tra valori e costi della produzione	€ 12.094.889	
Costi non rilevanti ai fini IRAP	€ 19.600.296	
<b>Totale</b>	<b>€ 31.695.184</b>	
<b>Onere fiscale teorico (aliquota 4,2%)</b>		€ 1.331.198
Stralcio differenze temporanee deducibili in esercizi successivi esistenti al 31.12.2014 ( <i>principalmente per il fondo rischi ed oneri</i> )	(€ 863.659)	
Stralcio differenze temporanee imponibili in esercizi successivi esistenti al 31.12.2014 ( <i>per l'ammortamento avviamento ex BAS-SII</i> )	€ 17.930	
Ricostruzione differenze temporanee deducibili in esercizi successivi esistenti al 31.12.2015 ( <i>principalmente per il fondo rischi ed oneri</i> )	€ 839.240	
Ricostruzione differenze temporanee imponibili in esercizi successivi esistenti al 31.12.2015	€ 0	
Differenze che non si riverteranno negli esercizi successivi	(€ 19.691.006)	

Registro Imprese - Archivio Ufficiale delle C.C.I.A.A.

Bilancio aggiornato al 31/12/2015

**UNIACQUE S.P.A.**  
Codice fiscale: 03299640163

v.2.2.5

UNIACQUE S.P.A.

Imponibile IRAP	€ 11.997.690	
<i>IRAP corrente dell'esercizio</i>		€ 503.903
<i>Aliquota effettiva</i>		<b>1,59%</b>

## Nota Integrativa Rendiconto Finanziario

### Rendiconto Finanziario Indiretto

	31-12-2015	31-12-2014
<b>A) Flussi finanziari derivanti dalla gestione reddituale (metodo indiretto)</b>		
Utile (perdita) dell'esercizio	8.884.808	9.286.143
Imposte sul reddito	3.214.881	6.092.425
Interessi passivi/(attivi)	1.157.190	679.730
(Dividendi)	(42.555)	-
(Plusvalenze)/Minusvalenze derivanti dalla cessione di attività	(1.221)	(178)
1) Utile (perdita) dell'esercizio prima d'imposte sul reddito, interessi, dividendi e plus/minusvalenze da cessione	13.213.103	16.058.120
Rettifiche per elementi non monetari che non hanno avuto contropartita nel capitale circolante netto		
Accantonamenti ai fondi	2.031.958	4.659.804
Ammortamenti delle immobilizzazioni	5.362.883	4.199.087
Altre rettifiche in aumento/(in diminuzione) per elementi non monetari	(1.998.306)	-
Totale rettifiche per elementi non monetari che non hanno avuto contropartita nel capitale circolante netto	5.396.535	8.858.891
2) Flusso finanziario prima delle variazioni del ccn	18.609.638	24.917.011
Variazioni del capitale circolante netto		
Decremento/(Incremento) delle rimanenze	23.308	(16.100)
Decremento/(Incremento) dei crediti vs clienti	(8.696.766)	9.981.715
Incremento/(Decremento) dei debiti verso fornitori	2.298.783	2.616.767
Decremento/(Incremento) ratei e risconti attivi	(38.559)	394.070
Incremento/(Decremento) ratei e risconti passivi	8.271	(662.893)
Altri decrementi/(Altri Incrementi) del capitale circolante netto	(5.153.604)	(1.049.368)
Totale variazioni del capitale circolante netto	(11.558.567)	(11.264.191)
3) Flusso finanziario dopo le variazioni del ccn	7.051.071	36.181.202
Altre rettifiche		
Interessi incassati/(pagati)	(709.927)	(117.317)
(Imposte sul reddito pagate)	(3.403.192)	(11.193.237)
Dividendi incassati	42.555	-
(Utilizzo dei fondi)	(3.927.584)	(2.015.610)
Totale altre rettifiche	(7.998.148)	(13.326.164)
Flusso finanziario della gestione reddituale (A)	(947.078)	22.855.038
<b>B) Flussi finanziari derivanti dall'attività d'investimento</b>		
Immobilizzazioni materiali		
(Flussi da investimenti)	(594.527)	(551.486)
Immobilizzazioni immateriali		
Flussi da disinvestimenti	(19.644.685)	(9.451.203)
Immobilizzazioni finanziarie		
Flussi da disinvestimenti	-	(92.072)
Flusso finanziario dell'attività di investimento (B)	(20.198.259)	(10.094.583)
<b>C) Flussi finanziari derivanti dall'attività di finanziamento</b>		
Mezzi di terzi		
Incremento/(Decremento) debiti a breve verso banche	4.804.949	(131.204)
Accensione finanziamenti	24.000.000	-
(Rimborso finanziamenti)	(19.528.605)	(7.948.925)
Flusso finanziario dell'attività di finanziamento (C)	9.276.344	(8.080.129)

Registro Imprese - Archivio Ufficiale delle C.C.I.A.A.

Bilancio aggiornato al 31/12/2015

**UNIACQUE S.P.A.**  
Codice fiscale: 03299640163

v.2.2.5

UNIACQUE S.P.A.

Incremento (decremento) delle disponibilità liquide (A ± B ± C)	(11.868.992)	4.680.326
Disponibilità liquide a inizio esercizio	12.031.255	7.350.929
Disponibilità liquide a fine esercizio	162.263	12.031.255

## Nota Integrativa Altre Informazioni

### Dati sull'occupazione

Il numero medio dei dipendenti in forza alla società nell'esercizio 2015 è stato il seguente:

QUALIFICA	NUMERO ADDETTI	MOVIMENTAZIONE PERSONALE IN CORSO D'ANNO	
		CESSATI	ASSUNTI
Operai	110,58		
Impiegati	183,58	Operai 6	Impiegati 7
Quadri	15,50	Impiegati 2	
Dirigenti	4,00	Quadri 1	
<b>Totale</b>	<b>313,66</b>		
<b>CdC organizzativi</b>			
<b>NUMERO ADDETTI</b>			
Direzione Generale	1		
Staff AD e segreteria societaria	1		
Relazioni esterne	1		
Acquisti, approvvigionamenti e logistica	10,79		
Gare	4		
Area amm.ne, controllo e clienti	67,44		
Area esercizio	163,79		
Area Ingegneria ambiente	56,65		
Sicurezza e prevenzione (RSPP)	2		
Sistemi informativi	3		
Sistemi di gestione	3		
<b>TOTALE</b>	<b>313,67</b>		

### Compensi amministratori e sindaci

I compensi spettanti agli Amministratori ed ai Sindaci per l'attività prestata nel corso dell'esercizio in commento, risultano dal seguente prospetto:

	31/12/2015	31/12/2014
Compensi agli amministratori	104.127	124.398
Compensi ai sindaci	75.088	76.099

Tali costi sono stati ridefiniti, con deliberazione del Consiglio di Amministrazione del 17 dicembre 2014, in relazione alle disposizioni dell'art. 6 del D.L. n. 90/2014, convertito con legge n. 114/2014, riducendoli a un valore pari all'80% di quelli sostenuti nell'anno 2013.

### Compensi revisore legale o società di revisione



Registro Imprese - Archivio Ufficiale delle C.C.I.A.A.

Bilancio aggiornato al 31/12/2015

**UNIACQUE S.P.A.**  
Codice fiscale: 03299640163

v.2.2.5

UNIACQUE S.P.A.

A seguito delle modifiche introdotte dall'art. 37 c. 16 del D.Lgs. n. 39/2010, si riporta quanto richiesto dall'articolo in epigrafe.

Corrispettivi spettanti al revisore legale per la revisione legale dei conti annuali	77.000
Corrispettivi di competenza per altre attività con l'emissione di un'attestazione	1.000
Corrispettivi di competenza per altri servizi diversi dalla revisione contabile	0

## **Nota Integrativa parte finale**

### **ALTRE INFORMAZIONI**

La società non intrattiene rapporti con aziende straniere e pertanto non vi sono variazioni nei cambi valutari da segnalare.

Non esistono, alla data di chiusura dell'esercizio, operazioni che prevedono l'obbligo per l'acquirente di retrocessione a termine.

Nel corso dell'esercizio non sono stati imputati oneri finanziari a valori iscritti nell'attivo dello stato patrimoniale. Ai fini di quanto previsto dalle vigenti disposizioni, si segnala che nel corso dell'esercizio chiuso al 31/12/2015 non sono state effettuate operazioni atipiche e/o inusuali che per significatività e/o rilevanza possano dare luogo a dubbi in ordine alla salvaguardia del patrimonio aziendale ed alla tutela degli azionisti di minoranza, né con parti correlate né con soggetti diversi dalle parti correlate.

### **PROPOSTA DI DESTINAZIONE DEL RISULTATO DI ESERCIZIO**

In conformità a quanto esposto si propone di destinare l'utile di esercizio, ammontante a complessivi Euro 8.884.808, alla riserva straordinaria, tenuto conto del fatto che la Riserva Legale ha raggiunto al 31/12/2013 il quinto del Capitale Sociale, come da art. 2430 del Codice Civile.

Ghisalba, 30 maggio 2016

Per il Consiglio di Amministrazione

Il Presidente **Paolo Franco**

L'Amministratore Delegato **Mario Tomasoni**

Registro Imprese - Archivio Ufficiale delle C.C.I.A.A.

Bilancio aggiornato al 31/12/2015

**UNIACQUE S.P.A.**  
Codice fiscale: 03299640163

UNIACQUE S.P.A.  
LIBRO ASSEMBLEE



13

Verbale assemblea 24 giugno 2016

**UNIACQUE S.p.A.**  
Sede in Bergamo – Via Novelli, 11  
Capitale Sociale € 2.040.000/11 interamente versato  
Registro Imprese di Bergamo e Codice Fiscale 03299640163

\*\*\*\*\*

#### **VERBALE D'ASSEMBLEA ORDINARIA**

Oggi, 24 giugno 2016, alle ore 17,00, in Bergamo presso la sede dell'Auditorium del Liceo Mascheroni in Bergamo, via Borgo Santa Caterina, 13, si è riunita in seconda convocazione, deserta la prima, l'Assemblea Ordinaria dei Soci della Società Uniacque S.p.a. per discutere e deliberare sul seguente:

#### **ORDINE DEL GIORNO**

1. Presentazione del Bilancio d'esercizio chiuso al 31 dicembre 2015. Deliberazioni inerenti e conseguenti ai sensi dell'art. 2364 n. 1 del Codice Civile.
2. Aggiornamenti sul progetto aggregativo della Società Hidrogest S.p.A. e Cogside S.p.A..
3. Varie ed eventuali.

Assume la presidenza il Presidente del Consiglio di Amministrazione sig. Paolo Franco, a norma di Statuto, il quale, informando che la seduta sarà videoregistrata, chiama a fungere da segretario verbalizzante, con il consenso dell'Assemblea, il sig. Carlo Locati.

Il Presidente constata e fa constatare che:

- la presente Assemblea è stata regolarmente convocata con avviso ricevuto da tutti gli aventi diritto in ossequio alle regole statutarie;
- in prima convocazione l'assemblea il 23 giugno 2016 è risultata deserta, non essendosi raggiunto il quorum di legge;
- l'odierna assemblea potrà deliberare con le maggioranze previste per la seconda convocazione;
- per il Collegio sindacale sono presenti:  
dott. Massimo Giudici, Presidente  
dott. Cristian Mazzoleni, Sindaco Effettivo  
dott.ssa Raffaella Salcone, Sindaco Effettivo

14



Verbale assemblea 24 giugno 2016

UNIACQUE S.P.A.  
LIBRO ASSEMBLEE

- sono presenti, alle ore 17,23, di persona o per delega agli atti conservata, n. 91 soci per un totale di n. 1.150.203 azioni su n. 2.040.000, pari al 56,3825% del capitale sociale (allegato A);
- pertanto l'Assemblea è validamente costituita ed atta a deliberare sugli argomenti posti all'ordine del giorno.

Il Presidente sig. Franco introduce la seduta e prima di passare alla trattazione degli argomenti all'Ordine del Giorno informa che l'Azienda ha implementato un sistema di votazione che consentirà di rilevare in modo veloce, in forma precisa e puntuale l'espressione di voto, operazione non più eludibile per un'Azienda come Uniacque S.p.A.

Illustra brevemente le modalità operative di svolgimento delle votazioni, che si svolgeranno con l'ausilio di apposita apparecchiatura elettronica denominata "radiovoter", nella quale è memorizzato un codice di identificazione dei Soci aventi diritto al voto e delle relative azioni possedute.

Precisa che coloro che non voteranno o non confermeranno il loro voto verranno classificati come "NON VOTANTI", voto parificato alla stregua dell'astensione.

I voti favorevoli, contrari e di astensione così espressi e i non votanti verranno registrati automaticamente e riportati analiticamente in allegato al verbale dell'Assemblea.

Passa pertanto all'esame del primo punto all'Ordine del Giorno.

**Punto 1 – Presentazione del bilancio d'esercizio chiuso al 31 dicembre 2015. Deliberazioni inerenti e conseguenti ai sensi dell'art. 2364 n. 1 del Codice Civile.**

Il Presidente sig. Franco illustra, supportato da proiezione di slide (ALLEGATO B), l'argomento in esame ed informa i Soci che ci si appresta ad analizzare un bilancio con importanti elementi di novità e miglioramento rispetto a quelli dell'esercizio precedente, elementi che sinteticamente elenca.

Primo fra tutti evidenzia il valore degli investimenti che in corso d'esercizio sono passati da 10.317.000 Euro del 2014 a 20.617.000 Euro nel 2015, con un incremento di oltre 10 milioni di Euro, a dimostrazione di un grande sforzo che gli utenti, tramite la propria Società, hanno riversato sul territorio bergamasco in un momento di tensione economica generale, a difesa dell'ambiente e della qualità della risorsa. Informa che il percorso verrà ulteriormente sostenuto e garantito grazie al supporto della Banca Europea degli Investimenti, con la quale la Società sta contrattualizzando un finanziamento di particolare importanza per dimensione e per i ridotti costi connessi, che permetterà di coprire il fabbisogno finanziario nei prossimi anni. Evidenzia quale altro elemento significativo lo sforzo profuso nel portare a regime il pagamento delle rate dei mutui ai comuni soci ed alle loro società tanto che da quest'anno, entro dicembre, si procederà alla liquidazione di quelle dell'anno 2016, riallineando la competenza, così come va dato atto, che nel corso dell'esercizio è stato

UNIACQUE S.P.A.  
LIBRO ASSEMBLEE



15

Verbale assemblea 24 giugno 2016

attivato il rimborso delle quote di depurazione che non erano dovute per assenza del servizio, come disposto dalla sentenza della Corte Costituzionale n. 335/2008, benché, sottolinea, i rispettivi proventi fossero a suo tempo incassati da comuni e società di gestione.

Uniacque S.p.A. che aveva proseguito sino a fine 2014 nel fatturare i corrispettivi non dovuti, ha corretto la propria azione con l'applicazione puntuale della normativa che ha imposto uno sforzo finanziario di oltre 5 milioni di Euro, per la restituzione delle somme indebite agli utenti. Informa inoltre che la Società, sguarnita di un adeguato sistema di controllo interno, ha nel corso del 2015 implementato il modello in base alle disposizioni della legge n. 231/2001 e allo stesso tempo iniziato un importante processo di informazione e comunicazione con i Soci condividendo le problematiche afferenti il servizio idrico integrato dei comuni gestiti, così come si è avviato un percorso di comunicazione più generale con tutti i soggetti interessati e coinvolti dal ciclo idrico. Altra importante iniziativa, prosegue il Presidente, è la costruzione ed il rafforzamento del percorso condiviso tra le società pubbliche lombarde nel contenitore chiamato Water Alliance, finalizzato ad ottimizzare e performare le attività gestionali e conseguire una massa critica utile a reperire le migliori condizioni di mercato nel finanziamento degli investimenti.

Terminata l'esposizione, il Presidente invita l'Amministratore Delegato sig. Mario Tomasoni ad esporre i valori di dettaglio del bilancio di esercizio dando anche conto del fatto che il carico di imposte subisce nel 2015 un'importante flessione di circa 3 milioni di Euro, segnale di attenzione alle risorse che gli utenti tramite la tariffa consegnano in gestione alla Società.

Passa la parola all'Amministratore Delegato per l'esposizione puntuale dei dati del bilancio dell'esercizio 2015.

L'Amministratore Delegato espone nel dettaglio i dati di bilancio, la nota integrativa e la relazione del Consiglio di Amministrazione.

Illustra ai Soci, con l'ausilio di slide proiettate in aula (ALLEGATO C), la struttura della relazione concentrata su tre elementi portanti, gli investimenti, il rimborso delle quote di depurazione ai sensi della sentenza ex C.C. 335/2008 ed il rimborso delle rate dei mutui ai Comuni e alle loro Società patrimoniali. Informa circa lo Stato Patrimoniale ed il Conto Economico. Espone i valori dell'attivo motivandone la determinazione, così come gli elementi dello Stato Patrimoniale passivo. Dà notizia circa il fatto che nel fondo rischi ed oneri è stato previsto un accantonamento prudenziale di 1,7 Mio di Euro a fronte di PVC dell'Agenzia delle Entrate di Bergamo inerente il Bilancio 2012. Relaziona circa i debiti, la loro struttura e gli importi sottesi. Per le voci di Conto Economico informa circa gli scostamenti più significativi, sia nei ricavi, come nei costi. Infine, concludendo la parte economica, dettaglia la composizione dei crediti e la loro dimensione, informando che l'incremento del valore dei crediti è imputabile alle difficoltà e ai ritardi conseguenti all'implementazione del nuovo software gestionale SAP; il peggioramento dei crediti è stato comunque recuperato già nel corso dell'esercizio 2016. Prosegue e relaziona circa lo stock di investimenti realizzati nel corso dell'esercizio, distinti tra interventi di Piano per circa 10 Mio di Euro, manutenzione straordinaria per 8,8 Mio di Euro e investimenti di struttura per 1,7 Mio di Euro, raggiungendo il valore

16



Verbale assemblea 24 giugno 2016

UNIACQUE S.P.A.  
LIBRO ASSEMBLEE

complessivo di 20,6 Mio di Euro, da confrontarsi con i 10,3 Mio di Euro nel 2014. Dà atto dei singoli interventi e dello stato dell'arte realizzativo, così come aggiorna i Soci circa le situazioni in infrazioni da parte dell'Unione Europea sugli agglomerati ancora difformi per mancanza di reti di fognatura e sistemi di depurazione, che per l'ATO di Bergamo si manifestano su 6 agglomerati sui quali la Società sta intervenendo con azioni risolutive. Espone, di seguito, la sintesi della programmazione futura 2016+2022 per come approvata dall'Ambito di Bergamo, il cui totale assomma a 152 Mio di Euro. Rendiconta la gestione dei rimborsi delle quote di depurazione non dovute dagli utenti, ma incassati dai precedenti gestori, con evidenza dell'onere complessivo per l'intera restituzione stanziato in 5,2 Mio di Euro. Illustra la programmazione dei rimborsi delle rate di ammortamento dei mutui ai Comuni e alle loro società evidenziando che dal 2016 si riporterà in linea la competenza, con uno sforzo finanziario notevole, ma dovuto ai Soci. Illustra i valori sottesi che per il 2015 assommano a 26,5 Mio di Euro e che per il periodo 2016+2018 comportano oneri per 70 Mio di Euro e a fine concessione 174 Mio di Euro. Al termine conclude evidenziando che la Società nel corso del 2015 tra risorse per investimenti, per rimborso mutui e quote ex sentenza 335/2008 ha restituito al territorio 48 Mio di Euro pari a 203 Euro per utenza, quale vero e significativo dividendo aziendale.

Al termine il Presidente chiede al Presidente del Collegio Sindacale dr. Giudici, di esporre i contenuti e gli esiti della relazione del Collegio in merito al progetto di bilancio 2015.

Il dr. Giudici illustra il parere favorevole del Collegio e informa di aver condiviso con la Società di Revisione KPMG le analisi ed i risultati. Dà atto che il patrimonio aziendale si assesta su 41 Mio di Euro, risultato significativo e apprezzato dai soggetti finanziatori. Rendiconta circa la vertenza con l'Agenzia delle Entrate e le ipotesi risolutive già esaminate, così come ricorda il problema degli ammortamenti sui beni di terzi in uso e le richieste di chiarimenti proposte al MEF. Esprime pertanto, come da specifico parere agli atti, il parere favorevole del Collegio Sindacale sul progetto di Bilancio 2015 in esame.

Al termine il Presidente commenta ai Soci il parere favorevole sul progetto di bilancio 2015 della Società di Revisione KPMG.

Chiede infine al vice presidente del Comitato di Indirizzo Strategico e di Controllo ing. Benzoni, essendo decaduto il Presidente, di dare notizia circa il parere vincolante in merito al bilancio 2015 espresso dallo stesso Comitato di Indirizzo Strategico e di Controllo ai sensi dell'art. 10 dello Statuto.

L'ing. Benzoni espone il parere favorevole del Comitato di Indirizzo Strategico e di Controllo sul bilancio integrato da una breve relazione sulle attività svolte dal Comitato di Indirizzo Strategico e di controllo. Informa circa i principi con cui la relazione è stata redatta rimarcando il parere unanime favorevole e vincolante del Comitato di Indirizzo Strategico e di Controllo sul progetto di bilancio 2015, ovvero capitalizzazione, leva finanziaria a garanzia dei comuni e delle patrimoniali, per cui un adeguato margine lordo ed infine l'indice di profitto che consenta di fare i necessari

UNIACQUE S.P.A.  
LIBRO ASSEMBLEE



17

Verbale assemblea 24 giugno 2016

investimenti. Cita il nuovo sistema di fatturazione e la nuova sede prevista anche per le esigenze future, così come l'esperienza di efficienza di Water Alliance.

Ricorda che Uniacque SpA non ha mire espansionistiche, anche perché le gestioni in economia non sono mai efficienti ma al gestore compete la gestione dell'ambito; ricorda inoltre lo sforzo fatto dal CISC nel contenere incrementi tariffari ma consentendo la corretta gestione della società e degli investimenti.

Al termine il Presidente chiede ai Soci di intervenire per eventuali commenti, richieste di chiarimento o approfondimenti.

Prende le parole il delegato del Sindaco di Mapello sig. Ghislandi Giovanni per avere chiarimenti circa i crediti vantati da Hidrogest S.p.A. nei confronti di Uniacque S.p.A. Al sig. Ghislandi risponde l'Amministratore Delegato informando che i crediti Hidrogest ammontano a circa 600.000 Euro, ma di contro quelli di Uniacque nei confronti della società Hidrogest ad oltre 4,5 Mio di Euro, pertanto rinvia la definizione al momento in cui saranno messi a disposizione da parte di Hidrogest Spa, anche tramite l'ATO, i documenti ed i numeri necessari per l'analisi.

Chiede la parola il dr. Cornolti per la Provincia di Bergamo, che commenta positivamente i risultati dell'esercizio 2015 e la gestione del problema connesso alle sanzioni UE, così come commenta positivamente il rimborso delle rate dei mutui della Provincia per circa 4 Mio di Euro, auspicandoli anche per il 2016.

Interviene alla discussione il dr. Gabbiadini, Sindaco del Comune di Pedrengo e componente del Consiglio di Amministrazione dell'UATO di Bergamo per commentare positivamente i risultati del progetto di bilancio 2015, in particolare evidenzia come la riduzione del carico di imposte. Plaude al positivo nuovo sistema di gestione. Chiede infine che sia reso noto quali comuni hanno fornito i dati per la mappatura delle caditoie ed un aggiornamento sull'emissione delle fatture elettroniche verso la Pubblica Amministrazione.

Risponde l'Amministratore Delegato che la fatturazione elettronica è stata avviata ed i comuni stanno già ricevendo le fatture di consumo. Spiega lo stato dell'arte della gestione delle caditoie ed i costi sottesi, evidenziando che il prossimo avvio del servizio comporterà dei costi aggiuntivi in tariffa, anche per gli utenti i cui comuni non avranno fornito i dati chiesti.

Il Presidente concede di seguito la parola al Sindaco di Boltiere dr.ssa Forlani che a sua volta chiede chiarimenti circa la gestione delle caditoie, tempi e modi di gestione ed intervento.

L'Amministratore Delegato informa che per i comuni che hanno fornito i dati richiesti, si avvierà il servizio dopo l'espletamento della gara per individuare l'appaltatore del servizio, per gli altri secondo le procedure organizzative. I Soci saranno aggiornati in merito.

Interviene il Presidente sig. Franco per ricordare quanto le sinergie territoriali siano importanti per le economie di scala. Informa che sarà data priorità alla gestione delle caditoie e poi successivamente alla gestione delle acque meteoriche.



18

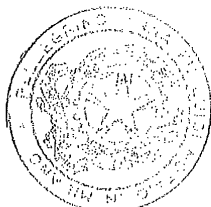

Verbale assemblea 24 giugno 2016

UNIACQUE S.P.A.  
LIBRO ASSEMBLEE

Prende la parola il dr. Lorenzi per il Comune di Cavernago commentando lo stock di opere da realizzare per oltre 100 Mio di Euro.

L'Amministratore Delegato illustra il finanziamento di BEI di 36 Mio di Euro a fronte di un piano di sviluppo che prende una tariffa con incremento del 3,5% nel 2017. In sostanza con ulteriori modesti ritocchi nel corso del periodo di ammortamento la tariffa potrà restare comunque calmierata. Sarà comunque fatta una nuova valutazione per il biennio 2018-2019 ad aggiornamento della nuova tariffa, come prevede il metodo tariffario.

Conclusi gli interventi dei Soci e le relative repliche il Presidente da atto che non ci sono altri interventi dichiarando chiusa la discussione sul 1. punto all'ordine del giorno, ponendo in votazione la proposta di approvare:

- a. il bilancio di esercizio chiuso al 31 dicembre 2015, composto da situazione patrimoniale, conto economico e nota integrativa così come presentati dal Consiglio di Amministrazione ai Soci nel suo complesso e nelle sue singole appostazioni;
- b. la relazione del Consiglio di Amministrazione sulla gestione 2015;
- c. la destinazione dell'utile di esercizio di Euro 8.884.808 alla riserva straordinaria (ALLEGATO D, ALLEGATO D1 e ALLEGATO D2).

Chiede ai Soci la cortesia di non uscire dalla sala per tutta la durata delle operazioni di voto e digitare il tasto relativo alla votazione prescelta, ovvero VERDE per il voto favorevole alla proposta formulata, oppure GIALLO per un voto di astensione, oppure ROSSO per esprimere un voto contrario alla proposta.

Invita a verificare sullo schermo la correttezza della scelta e a digitare se non vi sono correzioni tasto "OK" a conferma del voto espresso.

Al termine delle operazioni di voto, il Presidente dichiara:

a seguito del voto espresso dichiara approvata, all'unanimità, la proposta di bilancio di esercizio 2015, come sopra formulata precisando che:

Soci presenti e votanti n. 109 pari al 70,57% del capitale per n. 1.439.747 azioni

- Favorevoli n. 92 soci pari al 90,89% del capitale sociale con n. 1.308.490 azioni
- Contrari n. 0 soci pari al 0% del capitale sociale con n. 0 azioni
- Astenuti n. 17 soci pari al 9,11% del capitale sociale con n. 131.257 azioni, relativi ai seguenti Soci:

Comune di Almenno San Bartolomeo

Comune di Barzana

Comune di Bottanuco

Comune di Brembate

Comune di Caprino Bergamasco

Comune di Madone

Comune di Mapello

Comune di Medolago



UNIACQUE S.P.A.  
LIBRO ASSEMBLEE



19

Verbale assemblea 24 giugno 2016

Comune di Presezzo  
Comune di Solza  
Comune di Sotto il Monte Giovanni XXIII  
Comune di Boltiere  
Comune di Bonate Sotto  
Comune di Suisio  
Comune di Lallio  
Comune di Mozzanica  
Comune di Osio Sopra

Dispone di allegare al verbale le attestazioni delle manifestazioni del voto (ALLEGATO E).  
Successivamente passa all'esame del secondo punto all'ordine del giorno.

**Punto 2 – Aggiornamenti sul progetto aggregativo delle società Hidrogest S.p.A. e Cogeide S.p.A.**

Il Presidente introduce l'argomento relazionando in merito commentando la necessità di condividere con i Soci, che sono anche soci delle società in contenzioso, rimarcando che un punto fermo imprescindibile è quello che prevede che i cittadini non devono pagare due volte il costo delle infrastrutture. Passa la parola all'Amministratore Delegato per gli approfondimenti necessari. L'Amministratore Delegato spiega, con l'ausilio della proiezione di slide (ALLEGATO F), la struttura di governance del sistema idrico bergamasco e il ruolo dell'AEEGSI. Prosegue illustrando i contenuti e lo stato dell'arte del progetto aggregativo delle altre società del ciclo idrico, che vede la società Cogeide salvaguardata dal Tar di Brescia e quella di Hidrogest non salvaguardata e dunque non legittimata a gestire. Illustra nel dettaglio le regole ammesse dalla normativa, in particolare quelle del nuovo sistema regolatorio idrico emanato dall'AEEGSI, a cui si aggiunge la necessità che la concessione sia salvaguardata e per fare ciò è necessario che prima di ogni altra operazione il privato deve uscire dalla compagine che sarà poi aggregata. Altro principio cardine è il mantenimento del controllo analogo, anch'esso al fine di salvaguardare la concessione e per questo non possono esserci privilegi diversi tra i Soci. Inoltre i finanziatori devono poter avere le necessarie garanzie funzionali alla bancabilità della Società, requisito indispensabile per poter procedere nella realizzazione delle opere, così come la valutazione dell'apporto delle società esterne che non può essere valutato che con le regole del metodo tariffario idrico e dunque ripetibili in tariffa. Il progetto presentato come risolutivo non risponde, ad un primo esame, al rispetto dei punti precedenti e fino a quando non sarà così non sarà procedibile per le evidenti responsabilità degli amministratori e dei Soci. Ricorda che Uniacque non può operare a difesa di singoli territori ma deve operare per tutto l'ambito bergamasco e per tutta la comunità bergamasca. Evidenzia le logiche di equità degli interventi sul territorio, da una parte con le opere in corso di realizzazione e dall'altra con i rimborsi delle rate dei mutui.

Registro Imprese - Archivio Ufficiale delle C.C.I.A.A.

Bilancio aggiornato al 31/12/2015

UNIACQUE S.P.A.  
Codice fiscale: 03299640163

20



UNIACQUE S.P.A.  
LIBRO ASSEMBLEE

Verbale assemblea 24 giugno 2016

Il dr. Vanalli, delegato del Sindaco di Pontida, chiede che siano chiarite le posizioni, avendo informazioni contraddittorie in merito, auspicando pertanto un incontro con i soci Hidrogest per avere un contraddittorio al fine di avere certezza delle posizioni delle due società. Il Presidente sig. Franco apprezzando l'intervento del dr. Vanalli conferma la piena disponibilità della Società ad incontrare i soci Hidrogest che, ricorda, sono anche Soci Uniacque S.p.A.

Alle ore 19,25 il Presidente preso atto che non sono richiesti ulteriori interventi, dichiara chiusa la seduta.

IL PRESIDENTE  
Paolo Franco

IL SEGRETARIO  
Carlo Locati

Registro Imprese - Archivio Ufficiale delle C.C.I.A.A.

Bilancio aggiornato al 31/12/2015

**UNIACQUE S.P.A.**  
Codice fiscale: 03299640163

UNIACQUE S.P.A.  
LIBRO ASSEMBLEE



21

Verbale assemblea 24 giugno 2016

UNIACQUE s.p.a.

24 giugno 2016 17.23.24

Assemblea Ordinaria del 24 giugno 2016

**ALLEGATO A**

SITUAZIONE ALL'ATTO DELLA COSTITUZIONE

Sono presenti numero **91** legittimati ad intervenire in assemblea, rappresentanti in proprio o per delega n° **1.150.203** azioni ordinarie, pari al **56,382500%** delle n. **2.040.000** azioni ordinarie costituenti il capitale sociale

Azionisti: 91  
Azionisti in proprio: 35

Teste: 68  
Azionisti in delega: 56

Registro Imprese - Archivio Ufficiale delle C.C.I.A.A.

Bilancio aggiornato al 31/12/2015

**UNIACQUE S.P.A.**  
Codice fiscale: 03299640163



# RELAZIONE SULLA GESTIONE DELL'ESERCIZIO 2015

pagina 1 di 62

UNIACQUE S.p.A.  
Sede Legale: Via E. Novelli 11, 24122 Bergamo - Sede Amm.: via Melpaga 22, 24050 Ghisalba (BG)  
Tel. +39 0363 944311 - Fax +39 0363 944383 - [Info@uniacque.bg.it](mailto:Info@uniacque.bg.it) - [www.uniacqua.bg.it](http://www.uniacqua.bg.it)  
R.L. BG - P.Iva e Cod.Fisc. 03299640163 - Cap. Soc. € 2.040.000,00 i.v. - R.C.A. BG 306188





## INDICE

1	Principali dati economici, patrimoniali e finanziari.....	6
1.1	Situazione debitoria.....	6
1.2	Dati economici .....	7
1.3	Indicatori di risultato .....	8
2	Ricavi dalle vendite e delle prestazioni .....	10
2.1	Le tariffe .....	11
3	Costi della produzione .....	12
3.1	Costo del lavoro.....	12
3.2	energia elettrica .....	13
3.3	Costo di trasporto e smaltimento dei rifiuti.....	15
3.4	Investimenti .....	15
3.4.1	Sistema di collettamento e depurazione della Valle di Scalve.....	16
3.4.2	Costruzione del collettore di raccolta e convogliamento delle acque reflue della valle Serino: lotto 1, tratto Ambria – bivio per Brucca .....	18
3.4.3	Realizzazione del collettore per il recapito dei reflui del comune di Castell'Alfiano al depuratore di Palazzolo sull'Oglio.....	19
3.4.4	Eliminazione degli scarichi in sponda sinistra del fiume Brembo in comune di Zogna con collettamento al depuratore – lotto 1: Camonghe', Endenna, Somendenna – Romacolo, Grumello de' Zanchi – Ponte Vecchio, Piazza Martino .....	21
3.4.5	Adeguamento dello sfioratore sulla fognatura in comune di Bollate .....	22
4	I servizi forniti .....	23
4.1	Servizio acquedotto .....	23
4.1.1	Ricerca perdite.....	25
4.2	Servizio fognatura .....	27
4.2.1	Terminali fognari e trattamenti non idonei.....	29
4.3	Servizio depurazione.....	30

Pagina 2 di 62

UNIACQUE S.p.A.  
Sede Legale: via E. Novelli 11, 24122 Bergamo - Sede Amm.: via Molpaga 22, 24050 Ghisalba (BG)  
Tel. +39 0363 944311 - Fax +39 0363 944393 - info@uniacque.bg.it - www.uniacque.bg.it  
R.I. BG - P.Iva e Cod.Fisc. 03299640163 - Cap. Soc. € 2.040.000,00 I.v. - R.E.A. BG 306188





4.4	Telecontrollo degli impianti .....	33
5	Qualità del prodotto.....	34
5.1	analisi delle acque potabili distribuite .....	34
5.2	analisi delle acque reflue depurate.....	34
6	Modifiche normative in materia di servizio idrico integrato .....	36
7	Rapporti con i clienti.....	38
7.1	Contatti con l'utenza .....	39
7.2	La soddisfazione del cliente.....	40
8	Risorse Umane e Relazioni sindacali .....	41
8.1	Le persone.....	41
8.2	La formazione .....	44
8.3	Salute e sicurezza dei lavoratori.....	46
9	I Sistemi informativi .....	47
10	Informazioni ai sensi del d. lgs. 231/2001.....	49
11	protezione dei dati .....	50
12	Politica per la qualità, l'ambiente e la sicurezza.....	51
13	Sistema di gestione ambientale .....	52
14	Altro informazioni .....	53
14.1	Sentenza della Corte Costituzionale n. 335/2008.....	53
14.2	Water Alliance.....	53
14.3	"Punto Ret".....	54
14.4	Procedure di infrazione .....	54
14.5	Nuova sede aziendale.....	54
15	Attività di ricerca e sviluppo.....	56
16	Fatti di rilievo avvenuti dopo la chiusura .....	57
16.1	accertamento dell'agenzia delle entrate.....	57

Pagina 3 di 62

UNIACQUE S.p.A.  
Sede Legale: via E. Novelli 11, 24122 Bergamo - Sede Amm. via Malpaga 22, 24050 Chiusa (BG)  
Tel. +39 0365 044311 - Fax +39 0365 044303 - info@uniacque.bg.it - www.uniacque.bg.it  
I.I. BG - P.Iva e Cod.Fisc. 03299640163 - Cap. Soc. € 2.040.000,00 i.v. - R.E.A. BG 368186





16.2	Informazioni sulle gestioni interessate da processi di aggregazione (eventuale).....	57
16.3	Informazioni sulle gestioni non conformi alla normativa pro tempore vigente .....	57
16.4	Evoluzione prevedibile dalla gestione nell'esercizio 2016.....	59
17	Informazioni sui principali rischi ed incertezze .....	61
17.1	Rischi di credito .....	61
17.2	Rischi finanziari .....	61
17.3	Rischi regolatori .....	61
17.4	Altri rischi di natura operativa .....	61
17.5	Rischio di liquidità .....	61
17.6	Azioni proprie.....	61
17.7	Rapporti con entità correlate .....	61





Registro Imprese - Archivio Ufficiale delle C.C.I.A.A.

Bilancio aggiornato al 31/12/2015

UNIACQUE S.P.A.  
Codice fiscale: 03299640163



Signori Soci,

In presente relazione corredata il bilancio chiuso al 31 dicembre 2015 della società UniAcque S.p.A., che il Consiglio di Amministrazione sottopone alla Vostra approvazione entro il termine di sessantasei giorni dalla chiusura dell'esercizio sociale.

Il bilancio è formato dallo Stato Patrimoniale, dal Conto Economico e dalla Nota Integrativa ed è stato redatto nell'osservanza delle disposizioni in materia previste dal Codice Civile.

La Società per tutta la durata dell'esercizio ha svolto la propria attività operativa di gestore del Servizio Idrico Integrato (captazione, adduzione e distribuzione dell'acqua potabile, collettamento fognario e depurazione dei reflui), di stazione appaltante per la progettazione, direzione lavori e realizzazione delle opere previste dal Piano d'Ambito, di manutentore delle reti e degli impianti assegnatigli ed ha inoltre svolto nei confronti di soggetti terzi attività accessorie rispetto al servizio erogato (trattamento scarti di produttivi e rifiuti liquidi).

Il Bilancio 2015 che sottoponiamo alla Vostra approvazione, chiude con risultato prima delle imposte pari € 12.099.689 in diminuzione di € 3.278.879 principalmente per effetto delle poste straordinarie rilevate nell'anno, e con un utile d'esercizio di € 8.884.808 dopo aver contabilizzato ammortamenti e svalutazioni per € 5.362.883 ed al netto del carico fiscale pari a € 3.214.881.

Nell'esercizio appena concluso sono stati inoltre realizzati investimenti per complessivi € 20.617.320 al lordo dei contributi da terzi pari ad € 378.711.

Nel corso dell'esercizio la Società ha continuato il processo di efficientamento della gestione operativa e di potenziamento dell'attività di sviluppo di nuovi investimenti infrastrutturali, raggiungendo e superando per la prima volta l'obiettivo previsto per l'anno di competenza indicato nella programmazione del Piano d'Ambito Provinciale 2013 - 2017, approvato con delibera del Consiglio Provinciale n. n. 165 del 20 dicembre 2013 e che ha comportato un sostanziale raddoppio rispetto all'esercizio 2014.

Pagina 3 di 42

UNIACQUE S.p.A.  
Sede Legale: via E. Novelli 11, 24122 Bergamo - Sede Amm.: via Malpaga 22, 24050 Ghisalba (BG)  
Tel. +39 0363 944311 - Fax +39 0363 944393 - info@uniacque.bg.it - www.uniacque.bg.it  
P.I. 001 - P.Iva e Cod. Fisc. 03299640163 - Cap. Soc. € 2.040.000,00 i.v. - I.E.A. BG 366188







## 1 PRINCIPALI DATI ECONOMICI, PATRIMONIALI E FINANZIARI

L'andamento della Società, sotto il profilo economico, è evidenziato dal Conto Economico, analiticamente commentato nella nota integrativa alla quale si rimanda.

Di seguito si riportano in sintesi i principali dati del conto economico riclassificato, confrontati con quelli dell'esercizio precedente e le relative considerazioni.

Il valore della produzione è pari ad € 93.055.716 (nel 2014 € 92.871.091), con un incremento di € 184.625 rispetto al precedente esercizio.

I costi della produzione assommano a complessivi € 80.960.827, contro € 80.015.134 dello scorso esercizio; pertanto si è registrato un incremento effettivo rispetto allo scorso esercizio di € 945.693, dovuto principalmente all'incremento dei costi per gestione e manutenzione degli impianti e delle reti.

I costi del personale ammontano ad € 16.965.571 ed incidono sul valore della produzione per il 18,23%, rispetto al 17,78% dello scorso esercizio.

Questi valori sono riferiti a n. 313,66 unità full time equivalent.

Il costo medio per dipendente (al netto dei lavoratori interinali), a fine esercizio, è stato di € 53.085 contro € 52.757 dell'esercizio 2014, collocandosi all'interno delle medie del settore idrico integrato.

### 1.1 SITUAZIONE DEBITORIA

La tabella 1 espone il dettaglio della situazione debitoria complessiva verso i Comuni e loro società patrimoniali maturati al 31 dicembre 2015.

	Totale al 31/12/2012	Totale al 31/12/2013	Totale al 31/12/2014	Totale al 31/12/2015	Differenza 2015 - 2014
Debiti verso comuni	20.595.270	18.595.472	21.644.881	14.523.994	-7.120.887
Debiti verso patrimoniali	13.857.495	14.541.294	14.509.007	12.954.947	-1.554.060
Totale	34.452.765	33.136.766	36.153.888	27.208.581	-8.674.947
Debiti verso provincia	0	0	0	4.002.723	4.002.723
Totale	34.452.765	33.136.766	36.153.888	31.481.664	-4.672.224

Tab. 1 - Situazione debitoria - confronto degli ultimi quattro anni.

Il debito per i soli canoni verso comuni, società patrimoniali e Amministrazione Provinciale di Bergamo al 31 dicembre 2015, per le competenze degli anni successivi, ammonta a Euro 124.429.780 (di cui Euro 1.543.941 verso la stessa Amministrazione Provinciale inseriti nel 2015) rispetto alla situazione al 31 dicembre 2014 pari a Euro 137.399.190.

Il Consiglio di Amministrazione ha previsto il rimborso ai Comuni e alle società patrimoniali delle rate dei mutui, compresi quelli per AdPQ, di competenza fino al 31 dicembre 2015, entro il mese di giugno 2016 ed il rimborso della competenza 2016 entro la fine dello stesso anno; viene pertanto allineata la liquidazione delle rate con la competenza delle stesse.

Pagina 6 di 42

UNIACQUE S.p.A.  
Sede Legale: via C. Novelli 11, 24122 Bergamo - Sede Amm.: via Molpaga 22, 24050 Ghisalba (BG)  
Tel. +39 0385 944311 - Fax +39 0385 944393 - Info@uniacque.bg.it - www.uniacque.bg.it  
R.I. BG - P.Iva e Cod.Fisc. 03299640163 - Cap. Soc. € 2.040.000,00 i.v. - R.E.A. BG 366108





### 3.2 DATI ECONOMICI

In sintesi si riportano i dati del conto economico riclassificato, confrontati con quelli dell'esercizio precedente.

	31/12/2014	31/12/2015	Variazione importo	Variazione %
<b>Conto Economico Riclassificato</b>				
Ricavi delle vendite e delle prestazioni	86.983.393	86.113.487	-869.906	-1%
Incrementi delle immobilizzazioni per lavori interni	1.852.063	1.993.685	141.622	7,65%
Altri ricavi	4.035.635	4.948.544	912.909	22,62%
<b>Valore della produzione operativa</b>	<b>92.871.091</b>	<b>93.055.716</b>	<b>184.625</b>	<b>0,20%</b>
Materiali di consumo	-4.512.687	-4.526.077	-13.395	0,30%
Servizi	-25.609.794	-26.696.068	-1.086.274	4,21%
Godimento beni di terzi	-17.001.773	-17.109.690	-107.917	0,87%
Var. riman. di materie di consumo	16.100	-23.308	-39.408	244,77%
Totale costi intermedi	-47.108.149	-48.395.113	-1.286.964	2,73%
<b>Valore aggiunto</b>	<b>45.762.942</b>	<b>44.660.593</b>	<b>-1.102.369</b>	<b>-2,41%</b>
Personale	-16.512.939	-16.965.571	-452.632	2,74%
Accantonamenti per rischi	-3.582.318	-4.937.286	1.645.032	-45,92%
Svalutazione crediti	-1.102.000	0	1.102.000	-100,00%
Oneri diversi di gestione	-7.510.641	-8.299.944	-789.303	10,51%
<b>Margine operativo Lordo (EBITDA)</b>	<b>17.055.044</b>	<b>17.457.772</b>	<b>402.728</b>	<b>2,36%</b>
Ammortamenti e svaluz. immobilizzazioni	-4.199.087	-5.362.883	-1.163.796	27,72%
<b>Risultato operativo (EBIT)</b>	<b>12.855.957</b>	<b>12.094.889</b>	<b>-761.068</b>	<b>-5,92%</b>
Proventi (oneri) finanziari netti	-679.730	-1.114.635	-434.905	63,98%
<b>Risultato della gestione ordinaria</b>	<b>12.176.227</b>	<b>10.980.254</b>	<b>-1.195.973</b>	<b>-9,82%</b>
Proventi (oneri) straordinari netti	3.202.341	1.119.435	-2.082.906	-65,04%
<b>Risultato prima delle imposte</b>	<b>15.378.568</b>	<b>12.099.689</b>	<b>-3.278.879</b>	<b>-21,32%</b>
Imposte correnti sul reddito	-6.268.027	-2.657.471	3.610.556	-57,60%
Imposte anticipate	175.602	-557.110	-732.712	417,43%
<b>Risultato netto</b>	<b>9.286.143</b>	<b>8.884.808</b>	<b>-401.335</b>	<b>-4,32%</b>

Tab. 2 - Conto economico riclassificato.

Pagina 7 di 62

UNIACQUE S.p.A.  
 Sede Legale: via E. Novati 11, 24122 Bergamo - Sede Amm.: via Mulpaga 22, 24050 Ghisalba (BG)  
 Tel. +39 0383 944311 - Fax +39 0383 944303 - Info@uniacque.bg.it - www.uniacqua.bg.it  
 R.L. BG - P.Iva e Cod.Fisc. 03299640163 - Cap. Soc. € 2.040.000,00 i.v. - R.E.A. BG 365188



Registro Imprese - Archivio Ufficiale delle C.C.I.A.A.

Bilancio aggiornato al 31/12/2015

UNIACQUE S.P.A.  
Codice fiscale: 03299640163



Dall'analisi del conto economico riclassificato, emerge quanto segue:

- il valore della produzione operativa, complessivamente, ammonta ad € 93.055.716 con un incremento di € 184.625 rispetto all'esercizio precedente;
- il valore aggiunto, pari ad € 44.660.573 registra un decremento di € 1.102.369 rispetto all'esercizio precedente;
- il margine operativo lordo, pari ad € 17.457.772, mostra un incremento di € 402.728 (2,36%) rispetto all'esercizio precedente, con una incidenza percentuale del 18,76% rispetto al valore della produzione operativa (18,36 % per il precedente esercizio);
- il risultato operativo, pari ad € 12.094.889, mostra un decremento di € 761.068 rispetto all'esercizio precedente con una incidenza percentuale del 13% rispetto al valore della produzione operativa (13,84 % per il precedente esercizio);
- il risultato ante imposte, positivo per € 12.099.689, sconta imposte di competenza, correnti e differite, per € 3.214.881 pertanto, l'utile d'esercizio ammonta ad € 8.884.808.

### 1.3 INDICATORI DI RISULTATO

Gli indicatori di risultato consentono di comprendere la situazione, l'andamento ed il risultato di gestione della Società.

Gli indicatori sotto riportati non sono una misura la cui determinazione è regolata dai Principi Contabili di riferimento della società; il criterio applicato da UniAcque SpA per la determinazione di tali grandezze potrebbe non essere omogeneo con quello adottato da altre società e pertanto non comparabile.

Con il termine indicatori finanziari di risultato si definiscono gli indicatori di prestazione che vengono "costruiti" a partire dalle informazioni contenute nel bilancio e possono essere suddivisi in:

- indicatori economici;
- indicatori patrimoniali (o di solidità);
- indicatori di liquidità.

Nella tabella che segue si riepilogano alcuni dei principali indicatori economici utilizzati per misurare le prestazioni economiche.

Descrizione indice	31/12/2014	31/12/2015
ROE (Return on Equity) R.O./C.P. - rendimento capitale proprio investito	28,40%	21,37%
ROI (Return on Investment) R.O./C.I. - redditività degli investimenti netti	10,69%	8,55%
ROS (Return on Sales) R.O./R.C.NETTI - redditività operativa dei ricavi	14,78 %	14,05%
EBIT - (earnings before interest and tax)	12.855.957	12.094.889
EBITDA - (earnings before interest, tax, depreciation and amortization)	17.055.044	17.457.772

Pagina 8 di 82

UNIACQUE S.p.A.  
Sede Legale: via E. Novelli 11, 24122 Bergamo - Sede Amm.: via Malpaga 22, 24050 Ghisalba (BG)  
Tel. +39 0305 944311 - Fax +39 0363 944393 - info@uniacque.bg.it - www.uniacque.bg.it  
R.I. BG - P.Iva e Cod. Fisc. 03299640163 - Cap. Soc. € 2.040.000,00 i.v. - R.E.A. BG 366100





Tab. 3 - Principali indicatori economici.

Gli indici sopra riportati risultano essere in decremento rispetto al precedente esercizio per effetto dell'incremento dei costi, principalmente per servizi, che non ha trovato corrispondente riscontro nell'incremento dei ricavi.

Per analizzare la situazione patrimoniale della Società, si riportano nel prospetto che segue alcuni dei principali indicatori patrimoniali utilizzati nel mondo finanziario e ritenuti utili a tal fine.

Descrizione indice	31.12.2014	31.12.2015
Livello di patrimonializzazione [C.P./C.I.]	27,19	29,4
Indice di copertura delle immobilizzazioni (margine di struttura netto) [C.P./Immob.]	73,92	70,39
Patrimonio netto	32.694.562	41.579.370

Tab. 4 - Principali indicatori patrimoniali.

Gli indicatori di finanziamento delle immobilizzazioni evidenziano un leggero miglioramento del livello di patrimonializzazione ed un modesto incremento, rispetto al precedente esercizio, dell'utilizzo delle risorse di terzi per finanziare gli investimenti della Società.

Per analizzare la situazione di liquidità, si riportano di seguito alcuni degli indici che vengono, nella prassi corrente, più utilizzati.

Posizione Finanziaria Netta	al 31/12/2014	al 31/12/2015
A. Cassa	3.011	3.844
B. Altre disponibilità liquide	12.025.244	158.419
C. Titoli detenuti per la negoziazione	-	-
D. Liquidità (A+B+C)	12.031.255	162.263
E. Crediti finanziari correnti	-	-
F. Debiti bancari correnti	-3.624.100	-8.429.049
G. Parte corrente dell'indebitamento non corrente	-1.049.348	-20.591.544
H. Altri debiti finanziari correnti	-	-
I. Indebitamento finanziario corrente (F+G+H)	-7.673.448	-29.020.593
J. Indebitamento finanziario corrente netto (I-E-D)	-5.357.807	-28.858.330
K. Indebitamento finanziario non corrente	-14.816.220	-3.146.418
L. Posizione Finanziaria Netta (J+K)	-10.458.413	-31.934.748

Tab. 5 - Indicatori di liquidità.

La posizione finanziaria netta rappresenta la situazione finanziaria della Società verso gli istituti di credito, calcolata sottraendo algebricamente ai debiti finanziari verso gli Istituti di credito i depositi in cassa o presso banche e gli investimenti realizzabili entro un breve periodo di tempo (ad esempio titoli facilmente smobilizzabili).

La variazione negativa della liquidità è dovuta alla vincolo ed all'utilizzo delle somme a disposizione sul c/c target acceso nel 2011 in occasione dell'accensione del finanziamento bancario per l'acquisizione della società BAS Srl. Tale vincolo è venuto meno nel 2015 a fronte dell'estinzione anticipata del finanziamento.

Nel corso del 2015 sono stati accessi due finanziamenti bancari a breve di 12 milioni di euro ciascuno al fine di coprire il fabbisogno finanziario della società.

Per maggiori dettagli sulla posizione finanziaria netta si rimanda a quanto indicato nella nota integrativa alla voce "Debiti verso banche".





## 2 RICAMI DELLE VENDITE E DELLE PRESTAZIONI

I ricavi dalle vendite e prestazioni ammontano a € 86.113.487, erano € 86.983.393 nel 2014 (-1 %).

Il numero delle utenze servite è pari a circa 237 mila unità ed è anch'esso stabile nel tempo, di queste quasi il 90% è allacciato anche alla fognatura.

Al 31/12/15 le utenze gestite risultavano ripartite nelle proporzioni indicate nella seguente tabella G.

Numero di utenze per tipologia	Al 31/12/2015	%
Domestico	175.327	73,81%
Residenze secondarie (seconde case)	16.979	7,15%
Non domestico - altri usi	22.714	9,56%
Fontane pubbliche	340	0,14%
Comunale - pubblico	3.093	1,30%
Allevamento di animali	967	0,41%
Promiscuo assimilato al domestico	8.313	3,71%
Antincendio	9.294	3,91%
Totale	237.527	100,00%

Tab. 6 - Tipologie di utenze servite al 31/12/2015.

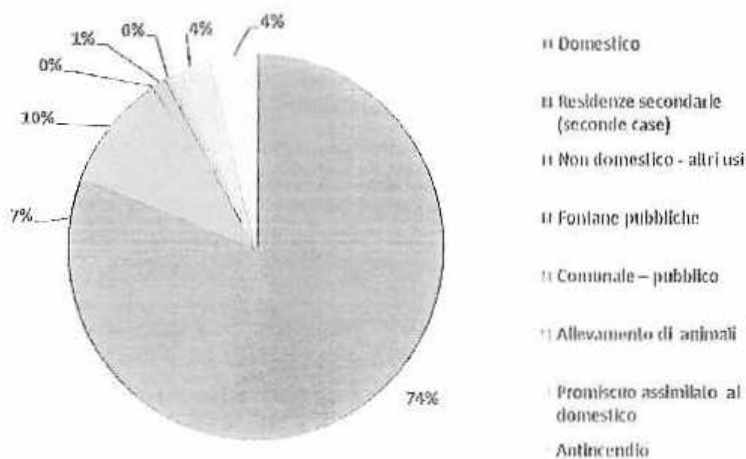

Fig. 1 - Suddivisione percentuale delle tipologie di utenze servite al 31/12/2015.





La tabella 7 illustra i quantitativi di acqua consegnata e misurata nel 2015 suddivisa per tipologia di utenza.

Acqua consegnata e misurata (mc) per tipologia	2015
Domestico	42.096.303
Residenze secondarie (secondo caso)	772.374
Non domestico - altri usi	10.688.062
Comunale - pubblico	2.965.834
Allevamento di animali	989.299
Primitivo assimilato al domestico	1.234.410
Antincendio	282.773
Totale	65.029.055

Tab. 7 - Metri cubi di acqua consegnata nell'anno 2015.

## 2.1 LE TARIFFE

Con delibera n. 97 del 16 dicembre 2015 il Consiglio Provinciale ha approvato lo specifico schema regolatorio, costituito da Piano Tariffario e Piano Economico Finanziario, per il periodo 2012 - 2013, ai sensi della deliberazione AEEGSI n. 585/2012/R/Idr, così come ha approvato lo schema regolatorio costituito da Programma degli Investimenti, Piano Tariffario e Piano Economico Finanziario per il periodo 2014 - 2015 ai sensi della deliberazione AEEGSI n. 643/2014/R/Idr.

Con deliberazione del 17 marzo 2016, n. 119/2016/R/IDR "APPROVAZIONE, AI FINI DELLA VALORIZZAZIONE DEI CONGUAGLI NELL'AMBITO DEL METODO TARIFFARIO PER IL SECONDO PERIODO REGOLATORIO MTI-2, DELLE PREDISPOSIZIONI TARIFFARIE PROPOSTE DALL'UFFICIO D'AMBITO PROVINCIA DI BERGAMO", l' Autorità per l'Energia Elettrica, il Gas e il Sistema Idrico ha deliberato di approvare, quali valori massimi delle tariffe ai sensi dell'articolo 2 comma 17 della legge 481/95, i valori del moltiplicatore  $\phi$  per l'anno 2012 pari a 1,065 e pari a 1,134 per gli anni 2013, 2014 e 2015, confermando i valori applicati all'utenza. Con il medesimo atto l'AEEGSI, ha ritenuto peraltro di non ammettere, tra i costi imputabili al sistema tariffario, quelli afferenti le rate del mutui assunti dall'Amministrazione Provinciale di Bergamo nel corso degli anni, riconosciuti a rimborso solo a seguito della deliberazione del Consiglio di Amministrazione dell'UATO di Bergamo dello scorso 25 luglio 2015, infatti, recita la delibera "a seguito della erronea valorizzazione, nel computo tariffario del primo periodo regolatorio, della voce di costo "Mutui dei proprietari" (MTP) - per la quota parte giudicata ammissibile dall'Ente d'Ambito nel corso dell'anno 2015 - sia opportuno procedere alla rettifica della quota residua delle componenti a conguaglio, il cui riconoscimento in tariffa è stato proposto successivamente al 2015, ponendo la medesima pari a zero";

Il Consiglio Provinciale di Bergamo, sempre nell'ambito dei poteri conferitigli dalla Legge Regionale n. 26/2003, ha approvato in seduta del 27 aprile 2016, con atto n. 26, il secondo periodo tariffario idrico, denominato MTI-2, relativo agli anni 2016 + 2019, confermando per l'anno 2016 un moltiplicatore tariffario  $\phi$  identico a quello del precedente periodo, prevedendo a sostegno degli investimenti di periodo un moltiplicatore tariffario del 3,5% per l'anno 2017. Tale scelta dell'Ente d'Ambito è stata confermata dall'AEEGSI, che con propria delibera n. 235/2016/R/IDR, ha approvato, primi in Italia, le tariffe dell'ambito bergamasco. Il profilo tariffario adottato prevede di finanziare e realizzare investimenti nel quadriennio 2016 + 2019 per circa 109 milioni di €.

Pagina 11 di 42

UNIACQUE S.p.A.  
Sede Legale: via E. Novelli 11, 24122 Bergamo - Sede Amm.: via Melpaga 22, 24050 Ghisalba (BG)  
Tel. +39 0363 944311 - Fax +39 0363 944393 - info@uniacque.bg.it - www.uniacque.bg.it  
R.I. BG - P.Iva e Cod.Fisc. 03299640163 - Cap. Soc. € 2.040.000,00 i.v. - R.E.A. BG 366168





### 3 COSTI DELLA PRODUZIONE

Si evidenziano in tabella 8 le principali voci, relative ai costi sostenuti per acquisti di beni e prestazione di servizi nel 2015, confrontate con l'esercizio precedente:

Descrizione	2014	2015	Delta
Energia elettrica	9.505.386	9.691.623	2%
Mantenimento di reti e impianti	6.970.999	8.247.821	18%
Acquisto di materiali	4.348.121	4.351.313	2%
Trasporto e smaltimento dei fanghi di supero	2.628.315	2.860.858	9%
Costi di fatturazione, spedizione e incasso bollette	1.176.914	792.008	-33%
Spese per manutenzioni tecniche	459.721	523.685	14%
Canoni di manutenzione	372.924	434.964	17%
Assicurazioni	407.792	468.777	15%
Spese telefoniche e trasmissione dati	348.330	302.674	-22%
Spese per consulenze amministrative	411.027	305.390	-31%
Carburanti e lubrificanti	266.813	234.023	-12%
Spese per consulenze legali e notarili	187.944	188.731	1%

Tab. 8 - Principali voci di costo per l'acquisto di beni e prestazione di servizi.

#### 3.1 COSTO DEL LAVORO

La principale voce di costo è quella costituita dal costo del lavoro (inteso come totale della voce B9 del Conto Economico) che nel 2015 risulta incrementato rispetto al 2014 del 2,74% passando da € 16.512.939 ad € 16.965.571.

Tale incremento medio complessivo è dovuto in parte all'applicazione del rinnovo CCNL di categoria e in parte all'incremento di impiego di personale interinale per l'attività straordinaria di avvio del sistema informatico utenze SAP-ISU oltre a quella sviluppata per consentire la restituzione degli importi a seguito della sentenza della Corte Costituzionale n. 335/2008.

Descrizione	2014	2015	Delta
Ributazioni forde	11.839.127	12.107.656	2%
Oneri sociali	3.598.535	3.639.537	1%
Contributi fondi/assistenza int.	105.852	116.119	10%
Costo del lavoro interinale	133.076	315.009	106%
Contributo C.R.A.I.	25.120	25.680	2%
Accantonamento TFR	791.184	766.570	-3%
Totale	16.512.939	16.965.571	3%

Tab. 9 - Costo del lavoro.

Registro Imprese - Archivio Ufficiale delle C.C.I.A.A.

Bilancio aggiornato al 31/12/2015

UNIACQUE S.P.A.  
Codice fiscale: 03299640163



Analisi del costo del personale (compresi interinali)	2014	2015
Costo del personale (voce B9 Conto Economico)	16.512.939	16.965.571
Valore della produzione (voce A Conto Economico)	92.871.091	93.055.716
Personale full time equivalent (FTE) (dipendenti + interinali)	314,6	322,2
Costo unitario per FTE	52.489,68	52.655,40
% di incidenza del costo del personale sul valore della produzione	17,78%	18,23%

Analisi del costo del personale dipendente	2014	2015
Costo del personale (voce B9 Conto Economico)	16.512.939	16.965.571
Costo del lavoro interinale	153.076	315.009
Costo del personale dipendente (voce B9 Conto Economico - costo del lavoro interinale)	16.359.863	16.650.562
Valore della produzione (voce A Conto Economico)	92.871.091	93.055.716
Personale full time equivalent (FTE) (dipendenti + interinali)	314,6	322,2
Interinali FTE	4,5	8,6
Personale dipendente full time equivalent (FTE)	310,1	313,6
Costo unitario per FTE personale dipendente	52.756,73	53.094,90
% di incidenza del costo del personale dipendente sul valore della produzione	17,62%	17,89%

Tab. 20 - Analisi del costo del personale dipendente.

### 3.2 ENERGIA ELETTRICA

Di seguito si riportano alcuni dati relativi ai consumi di energia elettrica che costituiscono la seconda voce di costo nel bilancio aziendale (dopo il costo del lavoro).

La tabella 11 illustra l'andamento dei consumi di energia elettrica suddivisi per tipologia di servizio.

Consumi per servizio (MWh)	2013	2014	2015
Acquedotto	74.131	20.304	23.494
Depurazione	33.815	32.981	33.202
Fognatura	2.538	3.185	1.778
Servizi generali	165	148	162
Totale	60.619	56.618	58.636

Tab. 11 - Consumi energetici suddivisi per tipologia di servizio

Pagina 13 di 69

UNIACQUE S.p.A.  
Sede Legale: via E. Novelli 11, 24122 Bergamo - Sede Amm.: via Malpaga 22, 24050 Ghisalla (BG)  
Tel. +39 0365 944311 - Fax +39 0363 944393 - info@uniacque.bg.it - www.uniacque.bg.it  
R.I. BG - P.Iva e Cod. Fisc. 03299640163 - Cap. Soc. € 2.040.000,00 I.v. - R.F.A. RG 366188





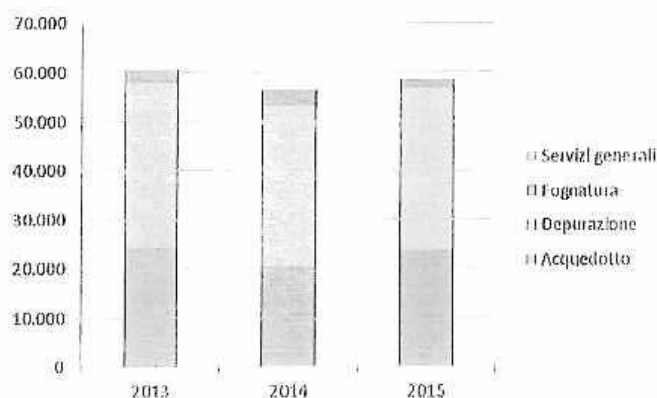

Fig. 2 - Andamento temporale dei consumi energetici suddivisi per tipologia di servizio

Come si nota i consumi energetici per i servizi generali (non produttivi) sono del tutto trascurabili rispetto ai consumi sostenuti per la produzione dei servizi (meno dello 0,3% del totale); rivestono poca importanza anche i consumi per il servizio di fognatura, variabili a seconda degli anni tra il 3 ed il 5,6 % dei consumi totali.

Il servizio acquedotto assorbe circa il 40% del totale dei consumi; per l'anno 2015 l'aumento dei consumi relativi a tale servizio rispetto al precedente anno è dovuto alla stagione particolarmente seccata che ha comportato un impiego prolungato dei pozzi e degli impianti di sollevamento.

Gli impianti complessivamente più energivori sono quelli di trattamento delle acque reflue urbane, il cui funzionamento assorbe più del 55% dei consumi energetici totali. La tabella 12 illustra l'andamento del consumo di energia dei principali impianti di depurazione ed il confronto con gli anni precedenti.

Consumo (MWh)	2013	2014	2015
Bagnatica	3.968	3.575	2.998
Bergamo	3.078	3.103	3.144
Casnigo	1.172	1.084	1.080
Cologno Al Serio	3.667	3.534	3.687
Lurano	2.361	2.087	2.039
Raticia	4.298	3.826	3.878
Valbrembo	1.187	1.237	1.254
Totale complessivo	21.734	20.445	20.079

Tab. 12 - Consumi energetici dei principali impianti di depurazione.

Nel corso dell'anno 2015 la Società ha svolto una diagnosi energetica, sviluppata in ottemperanza del Dlgs.102/2014, dei suoi impianti più energivori. La diagnosi costituisce una panoramica degli usi energetici all'interno dell'impianto e consente di individuare possibili interventi atti ad aumentare l'efficienza di sfruttamento delle risorse energetiche e a portare benefici anche dal punto di vista economico al fine di ridurre i consumi a parità di attività svolte. L'analisi, attraverso un approccio sistematico volto al miglioramento continuo dell'efficienza energetica, è quindi finalizzata a fornire un'approfondita conoscenza del profilo di consumo energetico e delle relative opportunità di risparmio e razionalizzazione dei consumi, consentendo di individuare le possibili opportunità di risparmio attraverso l'implementazione di nuove proposte impiantistiche e l'utilizzo di tecnologie più efficienti su due dei tre impianti analizzati.





### 3.3 COSTO DI TRASPORTO E SMALTIMENTO DEI RIFIUTI

Un'altra voce di costo importante è quella relativa al trasporto e smaltimento dei rifiuti: in azienda la produzione complessiva di rifiuti, pari a circa 50 mila tonnellate per il 2015, è costituita da circa 47 mila tonnellate di fanghi biologici di supero risultante dall'attività depurativa degli impianti come risulta dalla tabella successiva.

CER	Descrizione (ton)	2013	2014	2015
19.08.05	Fanghi prodotti dal trattamento delle acque reflue urbane - solidi	28.522	28.262	31.899
19.08.05	Fanghi prodotti dal trattamento delle acque reflue urbane - liquidi	17.514	14.128	15.429
19.08.14	Fanghi prodotti da altri trattamenti di acque reflue industriali, diversi da quelli di cui alla voce 19.08.13	261	311	337
	Totale fanghi di supero	46.298	42.701	46.666
--	Altre tipologie di rifiuti	3.781	4.177	4.251
	Totale rifiuti prodotti	50.079	46.877	50.920

Tab. 13 - Fanghi di supero prodotti negli impianti di depurazione.

### 3.4 INVESTIMENTI

Nell'ambito della sua ordinaria attività, la Società sostiene investimenti rilevanti per opere ed impianti (condotte, reti, impianti di depurazione, potabilizzazione, ecc.) funzionali alle esigenze del Sistema Idrico ed al miglioramento della qualità del servizio erogato ai propri clienti. Gli investimenti complessivamente realizzati nel 2015 ammontano a € 20.617.920, al lordo di contributi ricevuti da terzi per € 378.711. Si evidenzia l'incremento del 100% del valore degli investimenti rispetto all'esercizio precedente, ad ulteriore testimonianza dell'impegno profuso da UniAcque nell'adeguamento degli impianti gestiti e nella risoluzione delle principali criticità tuttora presenti, nel rispetto delle linee guida stabilite dall'Ufficio d'Ambito per la definizione delle priorità d'intervento.

Più precisamente € 3.969.704 sono stati investiti nell'adeguamento e nella costruzione di impianti di depurazione delle acque reflue urbane, € 3.158.310 per interventi sulla rete di adduzione e distribuzione dell'acqua potabile, € 8.875.327 per interventi effettuati sulla rete fognaria, mentre € 1.363.261 sono stati investiti per interventi di costruzione e adeguamento delle altre opere accessorie al servizio (serbatoi, stazioni di sollevamento e altre opere fisse, impianti di potabilizzazione, ecc.). Nell'anno sono stati inoltre capitalizzati costi sostenuti per l'esecuzione di allacciamenti e condotte di lottizzazione per € 1.500.283, rilevando la permanenza della riduzione dei proventi derivanti dalle prestazioni agli utenti connessa all'andamento economico ancora negativo nel settore immobiliare.

Sono inoltre stati effettuati investimenti in hardware, software, automezzi e autovetture, arredi, apparecchiature e attrezzature diverse, telecontrollo ed adeguamento strutture per € 1.750.435.

Foglio 15 di 47

UNIACQUE S.p.A.  
Sede Legale: via F. Novelli, 11, 24122 Bergamo - Sede Amm.: via Molpaga 22, 24050 Chisamba (BG)  
Tel. +39 0363 944311 - Fax +39 0383 944393 - Info@uniacque.bg.it - www.uniacque.bg.it  
R.L. BG - P.Iva e Cod.Fisc. 03299640163 - Cap. Soc. € 2.940.000,00 i.v. - R.E.A. BG 366188





Distinguendo tra:

- interventi di piano: investimenti previsti nei piani quinquennali definiti dall'Ufficio d'Ambito;
- manutenzioni straordinarie di reti ed impianti;
- investimenti di struttura: sistemi informativi e cartografici, telecontrollo, autovetture e attrezzature, sedi aziendali e laboratori;

si riporta nel seguito l'andamento degli investimenti nel triennio 2013 + 2015.

	2013	2014	2015
INTERVENTI DI PIANO	1.957	3.685	10.011
MANUTENZIONI STRAORDINARIE	2.893	5.670	3.856
INVESTIMENTI DI STRUTTURA	815	962	1.750
Totale	5.665	10.317	20.617

Tab. 10 - Investimenti per il triennio 2013-2015 (importi espressi in migliaia di euro al lordo di contributi di terzi a fondo perduto).

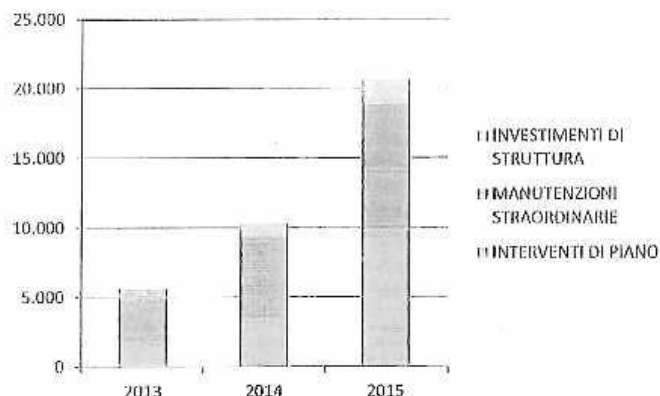

Fig. 3 - Andamento degli investimenti nell'ultimo triennio.

Al 31 dicembre 2015 gli investimenti in corso di realizzazione e non ancora ultimati ammontano ad € 12.664.295.

I cantieri di primo impianto, relativi agli interventi previsti dal Piano d'Ambito (colonna azzurra del grafico precedente), in attività nel 2015 sono risultati 27, variamente distribuiti sul territorio provinciale. Per il dettaglio tecnico-economico si rimanda al volume appositamente predisposto, mentre di seguito si riportano le schede dei 5 cantieri di maggiore rilevanza.

#### 3.4.1 - Sistema di collettamento e depurazione della Valle di Scalve

##### 3.4.1.1 - Costruzione dell'impianto di depurazione in comune di Colere

L'intervento, che si è reso necessario al fine di dotare i Comuni della Val di Scalve di un idoneo impianto di depurazione, è consistito nella realizzazione di un impianto della potenzialità pari a 9.800 A.E....

L'impianto, completamente coperto, è stato realizzato nella località Dezzo di Colere.

L'opera si inquadra nel sistema generale di collettamento e depurazione della Val di Scalve che prevede, oltre

Pagina 16 di 62

UNIACQUE S.p.A.  
Sede Legale: via E. Novelli 11, 24122 Bergamo - Sede Amm.: via Malpaga 22, 24050 Ghisalba (BG)  
Tel. +39 0363 944311 - Fax +39 0363 944393 - Info@uniacque.bg.it - www.uniacque.bg.it  
R.I. BG - P.Iva e Cod.Fisc. 03299640163 - Cap. Soc. € 2.040.000,00 i.v. - I.F.E.A. BG 365180



Registro Imprese - Archivio Ufficiale delle C.C.I.A.A.

Bilancio aggiornato al 31/12/2015

UNIACQUE S.P.A.  
Codice fiscale: 03299640163



all'impianto di depurazione, la realizzazione del collettore sovracomunale dal Dezzo a Schilpario e il collettamento dei terminali fognari non depurati.

<b>OGGETTO</b>	Completamento del sistema di collettamento e depurazione della Val di Scalve, agglomerato soggetto a Procedura di infrazione europea.
<b>QUADRO ECONOMICO</b>	
Importo totale intervento:	€ 2.357.762,32 (IVA esclusa)
di cui:	
Importo lavori:	€ 1.909.939,12 (IVA esclusa)
Somme a disposizione:	€ 447.823,20 (IVA esclusa)
Data inizio lavori:	05/12/2014
Data fine lavori:	31/05/2015
Stato di avanzamento dei lavori al 31/12/2015:	90%



Fig. 4 - Il sito in località Dezzo a inizio lavori.



Fig. 5 - L'impianto a fine lavori.



Fig. 6 - Interno dell'impianto a fine lavori.



Fig. 7 - Esterno dell'impianto a fine lavori.

Pagina 11 di 87

UNIACQUE S.p.A.  
Sede Legale: via E. Novelli 11, 24122 Bergamo - Sede Amm.: via Malpuga 22, 24050 Ghisalba (BG)  
Tel. +39 0363 844311 - Fax +39 0363 844393 - info@uniacque.bg.it - www.uniacque.bg.it  
R.I. BG - P.Iva e Cod.Fisc. 03299640163 - Cap. Soc. € 2.040.000,00 I.v. - R.E.A. BG 366186







#### 3.4.1.2 Costruzione del collettore fognario Barzesto-Schilpario

Si tratta della costruzione di un condotto fognario in gres/PEAD per collettare le acque reflue del Comune di Schilpario all'impianto di trattamento di Dezzo di Colere. Il condotto, posato a partire dal centro Comune e dalla frazione Seta fino alla frazione di Barzesto, si collega a quello già esistente che, dalla Valle Manna, raggiunge la frazione Dezzo di Colere. Nell'ambito dell'intervento sono stati posati circa 4,8 km di tubazione, in parte su strada e in parte su terreni, 6 stazioni di sollevamento e un sifone fognario, per il superamento del torrente Vò, della lunghezza di circa 700 metri.

OBIETTIVO	Completamento del sistema di collettamento e depurazione della Val di Scalve, agglomerato soggetto a Procedura di infrazione europea.
QUADRO ECONOMICO	
Importo totale intervento: di cui:	€ 1.354.060,49 (IVA esclusa)
Importo lavori:	€ 1.090.754,49 (IVA esclusa)
Somme a disposizione:	€ 263.306,00 (IVA esclusa)
Data inizio lavori:	29/06/2015
Data fine lavori:	28/06/2016
Stato di avanzamento dei lavori al 31/12/2015:	40%

#### 3.4.2 Costruzione del collettore di raccolta e convogliamento delle acque reflue della valle Serina: lotto 1, tratto Ambria - bivio per Bracca

L'intervento, che costituisce il primo dei tre lotti in cui sono suddivise le opere previste, ha riguardato la realizzazione del primo tratto di collettore fognario per il convogliamento dei reflui dei Comuni della Val Serina verso il depuratore di Zogno.

Il tracciato della nuova tubazione, compreso la località Ambria di Zogno e la località Molino Zocchi di Bracca, si sviluppa totalmente sotto la sede della strada provinciale n. 27 per una lunghezza di circa 3.700 metri.

Inoltre sono stati realizzati alcuni tratti di fognatura secondari per il collettamento delle località Spino e Ambria di Zogno e Cornalta di Bracca.

OBIETTIVO	Intervento funzionale al completamento del sistema depurativo nell'agglomerato della Val Brembana (agglomerato soggetto a Procedura di infrazione europea per la presenza di scarichi fognari non depurati).
QUADRO ECONOMICO	
Importo totale intervento: di cui:	€ 1.624.413,66 (IVA esclusa)
Importo lavori:	€ 1.316.023,66 (IVA esclusa)
Somme a disposizione:	€ 308.390,00 (IVA esclusa)
Data inizio lavori:	28/07/2014
Stato di avanzamento dei lavori al 31/12/2015:	75%

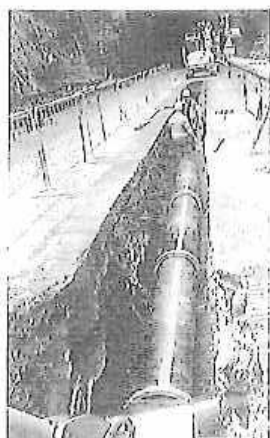

Fig. 8 - Particolare della posa tubazione.

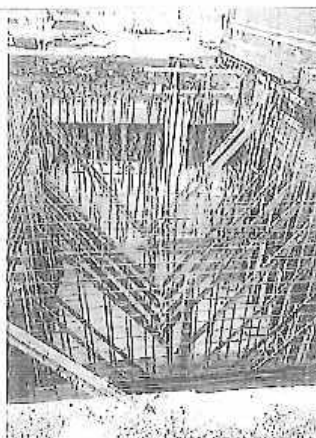

Fig. 9 - Particolare della vasca di sollevamento principale.

### 3.4.3 Realizzazione del collettore per il recapito dei reflui del comune di Castelli Calepio al depuratore di Palazzolo sull'Oglio

Gli impianti di depurazione a servizio delle frazioni di Tagliuno e Cividino in comune di Castelli Calepio erano ormai obsoleti, sottodimensionati dal punto di vista idraulico e ubicati all'interno del Parco Oglio Nord in area di interesse naturalistico-paesistico; non era pertanto possibile prevederne l'adeguamento. A seguito degli accordi con AOB2 è stato sviluppato il progetto di collettamento dei reflui delle due frazioni all'impianto di depurazione di Palazzolo S/O.

Il nuovo collettore convoglierà, tramite tubazione in gres/pead, le acque reflue delle frazioni Tagliuno e Cividino di Castelli Calepio fino al confine con il Comune di Palazzolo sull'Oglio.

Nell'area dell'attuale impianto di depurazione di Cividino verrà realizzata una stazione di sollevamento.

Nel corso dei lavori di posa del collettore, in corrispondenza del ponte della A4 sul fiume Oglio, si è reso necessario canalizzare lo scarico delle acque meteoriche provenienti dalla sede autostradale prevedendo delle opere aggiuntive rispetto a quanto previsto a progetto. L'intervento riguarda la realizzazione di un collettore in gres in comune di Palazzolo sull'Oglio a partire dal confine con il territorio comunale di Castelli Calepio, fino a Via Dogane, per una lunghezza di circa 1.300 m, il potenziamento della stazione di sollevamento di Via Palosco e la posa di una condotta in pressione di lunghezza pari a circa 560 m. Si inserisce nell'intervento complessivo che riguarda la dismissione degli impianti di depurazione di Tagliuno e Cividino in comune di Castelli Calepio (BG) e l'invio dei reflui all'impianto di depurazione di Palazzolo sull'Oglio (BS).

L'intervento complessivo è costituito anche da tre lotti (A, B e C), che riguardano la posa del collettore in Comune di Castelli Calepio e il potenziamento del depuratore esistente a Palazzolo sull'Oglio. Il lotto A è realizzato a cura di UniAcque mentre i lotti B e C sono realizzati a cura della Società AOB2 di Rovato, gestore del Servizio Idrico Integrato del Comune di Palazzolo sull'Oglio, con oneri a carico di UniAcque per quanto riguarda il collettore e ripartiti tra i due soggetti per quanto riguarda l'impianto di depurazione.

Pagina 19 di 62

UNIACQUE S.p.A.  
Sede Legale, via E. Novati 11, 24122 Bergamo - Sede Amm., via Malpaga 22, 24050 Ghisalba (BG)  
Tel. +39 0363 944311 - Fax +39 0363 944383 - info@uniacque.bg.it - www.uniacque.bg.it  
P.I. BG - P.Iva e Cod.Fisc. 03299640163 - Cap. Soc. € 2.046.000,00 I.v. - R.E.A. BG 366108



Registro Imprese - Archivio Ufficiale delle C.C.I.A.A.

Bilancio aggiornato al 31/12/2015

UNIACQUE S.P.A.  
Codice fiscale: 03299640163



**OBIETTIVO**

Intervento funzionale all'adeguamento del sistema depurativo nell'agglomerato di Castelli Calepio (agglomerato soggetto a Procedura di infrazione europea) e al superamento delle criticità presenti nella Provincia di Bergamo riguardo all'attuazione della Direttiva 1991/271/CEE concernente il trattamento delle acque reflue.

**QUADRO ECONOMICO LOTTO A**

Importo totale intervento:	€ 1.069.943,20 (IVA esclusa)
di cui:	
Importo lavori:	€ 758.680,42 (IVA esclusa)
Somme a disposizione:	€ 311.262,78 (IVA esclusa)
Data inizio lavori:	25/06/2015
Data fine lavori:	28/06/2016
Stato di avanzamento dei lavori al 31/12/2015:	50%

**QUADRO ECONOMICO LOTTO B**

Importo totale intervento:	€ 1.334.675,49 (IVA esclusa)
di cui:	
Importo lavori:	€ 955.675,09 (IVA inclusa)
Somme a disposizione:	€ 379.000,00 (IVA esclusa)
Data inizio lavori:	11/10/2015
Data fine lavori:	12/07/2016
Stato di avanzamento dei lavori al 31/12/2015:	10%

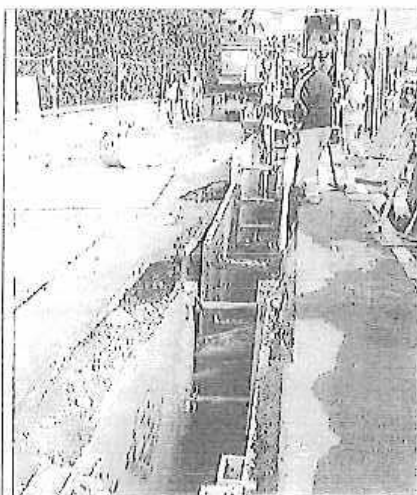

Fig. 10 - Blindoscavo lungo il tracciato di posa.

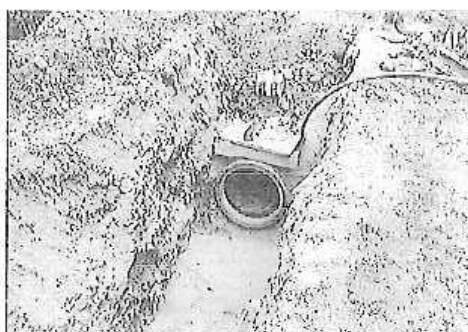

Fig. 11 - Particolare della posa del collettore.

Pagina 26 di 62

UNIACQUE S.p.A.  
Sede Legale: via E. Novelli 11, 24122 Bergamo - Sede Amm.: via Malpaga 22, 24050 Ghisalba (BG)  
Tel. +39 0363 944311 - Fax +39 0363 944893 - info@uniacque.bg.it - www.uniacque.bg.it  
P.I. BG - P.Iva e Cod.Fisc. 03299640163 - Cap. Soc. € 2.040.000,00 I.v. - R.E.A. BG 366188







**3.4.4 Eliminazione degli scarichi in sponda sinistra del fiume Brembo in comune di Zogno con collettamento al depuratore -- lotto 1: Camanighe', Endenna, Somendenna -- Romacolo, Grumello de' Zanchi -- Ponte Vecchio, Piazza Martina**

L'intervento costituisce il primo dei tre lotti delle opere necessarie per il collettamento dei terminali fognari all'impianto di depurazione di Zogno. I nuovi tratti fognari sono stati realizzati in sponda sinistra del Fiume Brembo (nei pressi di via Romacolo e in località Ponte Zogno/Piazza Martina). Al fine di collettare gli scarichi situati nel tratto di via Romacolo a valle del ponte di Via Martiri della Libertà, è stata realizzata una nuova stazione di sollevamento. La lunghezza complessiva delle nuove tubazioni è pari a circa 2 Km. Durante i lavori è stato necessario realizzare alcune opere non previste in fase progettuale, tra cui il prolungamento della scogliera lungo la sponda del Fiume Brembo a protezione della nuova stazione di sollevamento.

<b>OGGETTO</b>	Intervento funzionale al completamento del sistema depurativo nell'agglomerato della Val Brembana (agglomerato soggetto a Procedura di Infrazione europea per la presenza di scarichi fognari non depurati).
<b>QUADRO ECONOMICO</b>	
Importo totale intervento:	€ 737.964,36 (IVA esclusa)
di cui:	
Importo lavori:	€ 547.264,36 (IVA esclusa)
Somme a disposizione:	€ 198.000,00 (IVA esclusa)
Data inizio lavori:	30/03/2015
Data fine lavori:	27/01/2016
Stato di avanzamento dei lavori al 31/12/2015:	95%

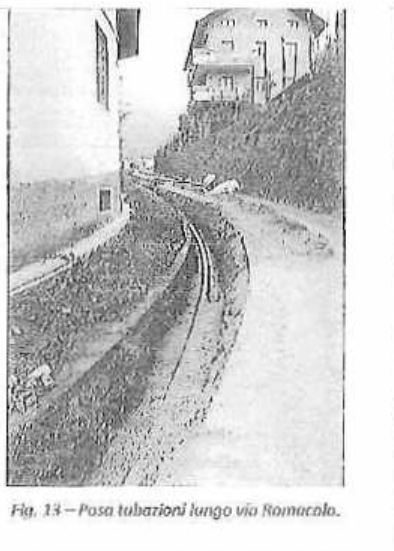
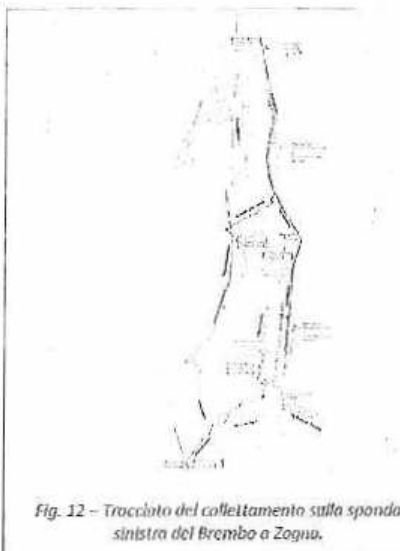





### 3.4.5 Adeguamento dello sfioratore sulla fognatura in comune di Boltiere

La rete fognaria di Boltiere è di tipo misto e disponeva di un unico sfioratore delle portate meteoriche il cui recapito avveniva in un canale irriguo non adeguato che, alcune centinaia di metri dopo l'immissione, sfociava sul terreno determinando ristagni e problemi di natura igienica.

L'intervento, che è stato parzialmente finanziato dai fondi regionali all'interno dell'Accordo Quadro di Sviluppo Territoriale Riqualificazione ambientale di aree inquinate di Dalmine-Zugonia, è consistito nella realizzazione di un nuovo tratto di collettore, nell'inserimento di un sistema di grigliatura autopulente, nella realizzazione di un sistema di laminazione e di un collettore di recapito delle acque meteoriche al by-pass dell'impianto di depurazione. La portata meteorica eccedente la capacità di l'invaso del by-pass dell'impianto di depurazione è inviata ad un sistema di dispersione sub-superficiale.

OBIE TIVO	Risolvere le criticità ambientali riguardanti lo sfioratore esistente sulla rete fognaria comunale di Boltiere.
<b>QUADRO ECONOMICO</b>	
Importo totale intervento:	€ 630.428,45 (IVA esclusa)
di cui:	
Importo lavori:	€ 404.678,39 (IVA esclusa)
Somme a disposizione:	€ 165.750,00 (IVA esclusa)
Data inizio lavori:	20/07/2015
Data fine lavori:	30/06/2016
Stato di avanzamento dei lavori al 31/12/2015:	50%

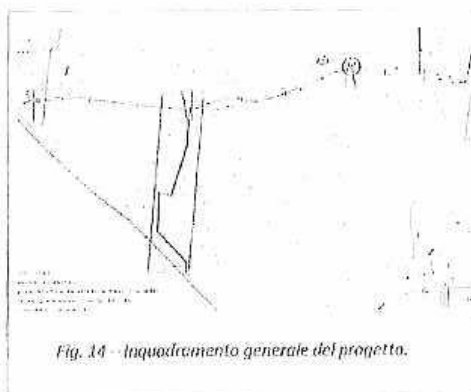

Fig. 14 - Inquadramento generale del progetto.



Fig. 15 - Sistema di grigliatura delle acque sfiorate installato nel manufatto sfioratore.





#### 4 I SERVIZI FORNITI

Uniacque fornisce almeno uno dei segmenti del servizio idrico integrato a 174 comuni, tutti ubicati nella provincia di Bergamo, per poco meno di 830.000 abitanti pari a circa il 75% della popolazione della provincia. Il territorio è stato suddiviso in 7 zone, con proprie sedi territoriali al fine di ottimizzare gli interventi sul territorio e rispondere più prontamente alle esigenze dei clienti.

##### 4.1 SERVIZIO ACQUEDOTTO

I comuni gestiti per il servizio acquedotto sono indicati nella seguente figura 16. Durante il 2015 è stata acquisita la gestione del servizio acquedotto per il comune di Carona portando il totale dei comuni serviti a 167.

Dal gennaio 2016 viene gestito anche il comune di Gandellino, da maggio i comuni di Aicuraz San Martino e Gandosso e da giugno il comune di Valbondione.

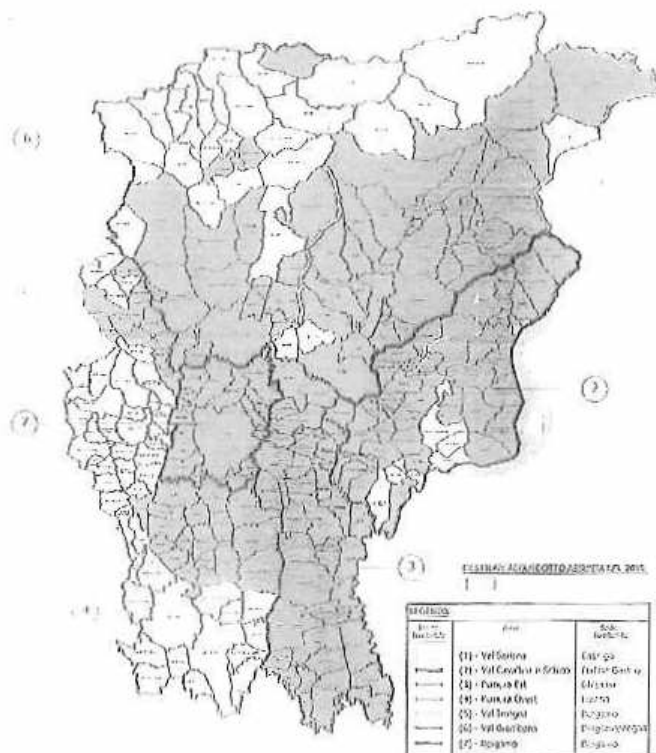

Fig. 16 - Comuni gestiti per il servizio acquedotto

Pagina 23 di 42

UNIACQUE S.p.A.  
Sede Legale: via F. Novelli 11, 24122 Bergamo - Sede Amm.: via Malpaga 22, 24050 Ghisalba (BG)  
Tel. +39 030 944311 - Fax +39 030 944393 - Info@uniacque.it - www.uniacque.it  
R.L. BG - P.Iva e Cod.Fisc. 03299640163 - Cap. Soc. € 2.040.000,00 I.v. - I.F.E.A. BG 066188





Servizio Acquedotto	2015
Comuni serviti (n.)	167
Abitanti serviti (n.)	827.995
Territorio servito (Km <sup>2</sup> )	1.269
UtENZE (n.)	2.021.113
Rete acquedotto comunale (Km)	4.576
Rete acquedotto sovracomunale (Km)	1.036
Acqua erogata (m <sup>3</sup> )	65.029.054
Serbatoi e rilanci (n.)	917
Pozzi (n.)	130
Sorgenti (n.)	174

Tab. 15 - Principali dati del servizio acquedotto

La rete acquedottistica, costituita da condotte di adduzione e dalla rete di distribuzione, si sviluppa per un totale di circa 5.612 km (con un incremento di 153 km rispetto all'esercizio precedente) ed è composta da condotte di diversi materiali come indicato in tabella 16: il 60 % della rete gestita risulta costituita da tubazioni in acciaio.

Sviluppo condotte acquedotto (Km)	2015	%
Acciaio	3.346	60%
Materiale sintetico (Pead, PVC, ecc.)	907	16%
Chiusa	227	4%
Altri materiali	1.137	20%
Totale	5.612	100%

Tab. 16 - Lunghezza e composizione della rete di acquedotto.

Sono presenti inoltre più di 1.400 impianti e strutture per la captazione e la distribuzione dell'acqua destinata al consumo umano, di cui 604 sono impianti di captazione, sorgenti e pozzi e 147 sono impianti di sollevamento/rilancio principali che permettono l'adduzione dell'acqua verso i 770 serbatoi di compenso.

Tipologia impianto	2013	2014	2015
Serbatoi	705	711	770
Sollevamento/Rilancio	138	137	147
Sorgenti	474	474	474
Pozzi	130	130	130
Totale	1.450	1.452	1.521

Tab. 17 - Impianti di acquedotto.

Nel 2015 sono state svolte 10.183 attività di manutenzione e controllo delle reti e degli impianti di acquedotto.

Ai sensi delle disposizioni del T.U. n. 1775/1933 e del Regolamento Regionale n. 2/2006, con Decreto del Dirigente dell'Ufficio Territoriale di Bergamo della Regione Lombardia n. 1557 del 7 marzo 2016 è stata rilasciata ad UniAcque, a completamento di un iter istruttorio molto complesso, la concessione a derivare ad uso potabile, per 30 anni e con una portata massima di 1.000 l/s e una portata media di 800 l/sec., l'acqua emunta dalla Sorgente Nossana nei Comuni di Parre e Premolo. La sorgente Nossana viene utilizzata per



Registro Imprese - Archivio Ufficiale delle C.C.I.A.A.

Bilancio aggiornato al 31/12/2015

UNIACQUE S.P.A.  
Codice fiscale: 03299640163



L'approvvigionamento idrico della Città di Bergamo e altri numerosi comuni. La sua portata media oscilla intorno a 3.000 l/sec. e può raggiungere, in periodi di intense precipitazioni, portate massime anche di 20.000 l/sec., che la rendono una delle più grandi e importanti sorgenti del territorio lombardo.

#### 4.1.1 Ricerca perdite

Nel 2015, il quantitativo di acqua immessa in rete è stato di 111 milioni di metri cubi di acqua. Tenuto conto delle variazioni dovute all'andamento climatico, l'acqua immessa in rete è in linea con i quantitativi immessi nei precedenti anni.

Acqua immessa in rete (milioni di m <sup>3</sup> )	2013	2014	2015
Prelevati da sorgenti	71	68	67
Finiti da pozzi	45	39	43
Acquistati	2	1	1
Totale	118	108	111

Tab. 18 - Acqua immessa in rete.

Il calcolo delle perdite di rete è stato standardizzato dal D.M. n. 99/1997 distinguendo diversi livelli di dispersione che rappresentano degli indicatori di efficienza a seconda della fase della filiera di distribuzione della risorsa idrica. Il rendimento primario, calcolato come incidenza del volume consegnato e misurato alle utenze rispetto al volume in ingresso alla rete di distribuzione è riportato in tabella 19.

Milioni di m <sup>3</sup>	2013	2014	2015
Acqua immessa nella rete	117,57	108,00	111
Acqua consegnata e misurata	67,20	64,30	65,03
Rendimento primario (volume consegnato e misurato/volume immessa)	57,16%	60,00%	58,58%

Tab. 19 - Rendimento primario DM 99/97 (dati stimati).

La Società è impegnata nel contenimento e la riduzione dei volumi d'acqua non contabilizzati attraverso le seguenti principali attività:

- ricerca delle perdite reali della rete di acquedotto con un piano di ricerca e riduzione;
- sostituzione e ammodernamento dei contatori installati, volto a risolvere i problemi relativi alle perdite apparenti, ovvero alle perdite che non si configurano come vere e proprie dispersioni di acqua ma come errori di misura in difetto dei volumi di acqua effettivamente prelevata;
- individuazione consumi impropri e/o abusivi
- corretto monitoraggio e misurazione degli autoconsumi per l'esercizio degli impianti e dell'attività distributiva.

Pagina 25 di 62

UNIACQUE S.p.A.  
Sede Legale: via E. Novelli 11, 24122 Bergamo - Sede Amm.: via Malpaga 22, 24090 Ghisalba (BG)  
Tel. +39 0363 844311 - Fax +39 0363 044393 - info@uniacqueo.bg.it - www.uniacqueo.bg.it  
I.I. BS - P.Iva e Cod.Fisc. 03299640163 - Cap. Soc. € 2.040.000,00 i.v. - R.E.A. BG 366168



Registro Imprese - Archivio Ufficiale delle C.C.I.A.A.

Bilancio aggiornato al 31/12/2015

UNIACQUE S.P.A.  
Codice fiscale: 03299640163



la tabella 20 riporta la lunghezza della rete controllata ed il confronto con gli anni precedenti.

	2013	2014	2015
Rete acquedotto controllata (Km)	1.038	1.216	1.282
Rete acquedotto gestita (Km)	5.106	5.572	5.613
% rete controllata	20%	22%	23%

Tab. 20 - Lunghezza delle rete di acquedotto sottoposta a ricerca perdite.

la seguente tabella 21 riporta invece i dati relativi alla sostituzione dei contatori.

	2015
N. contatori sostituiti	4.159
N. nuovi contatori installati	1.568
Totale contatori	3.727

Tab. 21 - Contatori sostituiti.

Foglio 26 di 42

UNIACQUE S.p.A.  
Sede Legale: via F. Nuvoli 11, 24122 Bergamo - Sede Amm.: via Malpaga 22, 24050 Ghisalba (BG)  
Tel. +39 0365 944311 - Fax +39 0365 944969 - info@uniacque.bg.it - www.uniacque.bg.it  
R.I. BG - P.Iva n. Cod.Fisc. 03299640163 - Cap. Soc. € 2.040.000,00 i.v. - I.I.E.A. BG 366169







#### 4.2 SERVIZIO FOGNATURA

Durante il 2015 sono state acquisite le gestioni del servizio fognatura di 4 nuovi comuni (Boltiere, Carona, Curno e Mozzo) portando il totale dei comuni serviti a 164.

Dal mese di gennaio del 2016 viene gestito il comune di Gandellino, dal mese di aprile il comune di Torre Boldone, dal mese di maggio i comuni di Adrara San Martino e Gandosso e dal mese di giugno il comune di Valbondione.

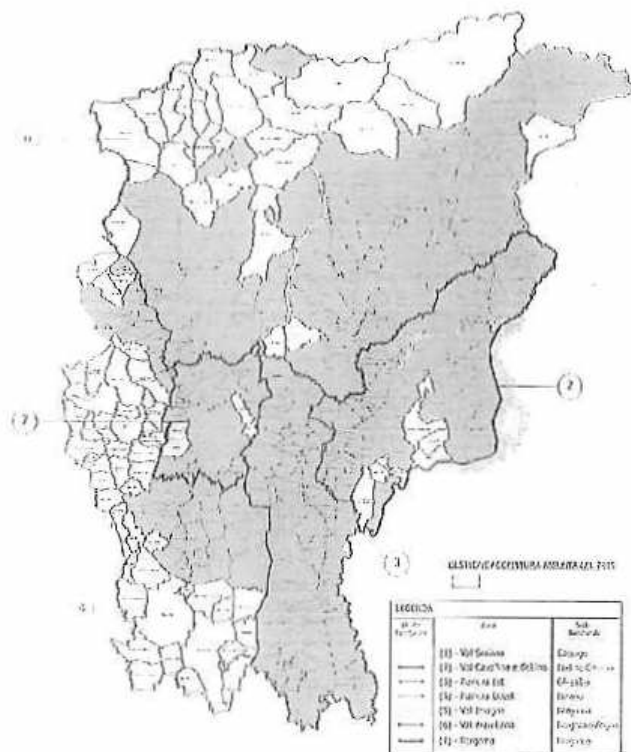

Fig. 17 - Comuni gestiti per il servizio fognatura

Servizio Fognatura	3015
Comuni serviti (n.)	164
Abitanti serviti (n.)	809.581
Territorio servito (Km <sup>2</sup> )	1.862
Rete fognatura (Km)	4.354
Stazioni di sollevamento (n.)	173

Tab. 22 - Principali dati del servizio fognatura

Pagina 27 of 82

UNIACQUE S.p.A.  
Sede Legale: via E. Novelli 11, 24122 Bergamo - Socio Amm.: via Molgora 22, 24050 Cislalba (BG)  
Tel. +39 0363 944311 - Fax +39 0363 944393 - info@uniacque.bg.it - www.uniacque.bg.it  
R.L. BG - P.Iva e Cod. Fisc. 03299640163 - Cap. Soc. € 2.040.000,00 i.v. - I.L.E.A. BG 365188





La rete fognaria si sviluppa nel territorio per circa 4.254 km ed è principalmente di tipo misto (raccolge cioè acque reflue domestiche, industriali e meteoriche di dilavamento stradale nella stessa tubazione).

Sviluppo condotte fognarie (Km)	2015	%
PVC	798	19%
Pead	94	2%
Gres	399	9%
Altri materiali	2.964	70%
Totale	4.254	100%

Tab. 23 - Lunghezza e composizione della rete di fognatura.

Sono inoltre presenti 1.730 manufatti sforatori che vengono costantemente mantenuti e controllati e 173 stazioni e impianti di sollevamento.

N. manufatti fognatura	2013	2014	2015
Stazioni di sollevamento	138	169	173
Vasche di prima pioggia	---	1	1
Scolinatori	1.454	1.718	1.730
Totale manufatti fognatura	1.592	1.888	1.904

Tab. 24 - Manufatti rete fognaria.

Nel 2015 sono stati eseguiti 1.984 interventi di manutenzione della rete fognaria e degli impianti ad essa asserviti. In particolare 44 interventi sono stati necessari per la manutenzione e la verifica periodica delle stazioni di sollevamento, mentre i restanti 1.940 interventi sono relativi ad interventi di manutenzione, pulizia e ripristino della rete.

Nel 2015 è proseguita l'attività di ricerca e di eliminazione delle acque parassite nella rete fognaria, fenomeno diffuso sia nelle zone montane che in quelle di pianura, che determinano una serie di inconvenienti, con disfunzioni e aggravii di costi gestionali.

UniAcque ha predisposto, ai sensi del D.lgs. 152/06, un piano di controllo degli scarichi provenienti da insediamenti produttivi per verificare la concentrazione degli inquinanti ed il rispetto dei limiti prescritti, oltre che ai fini tariffari. Le modalità e le frequenze di campionamento e di controllo dipendono dalle caratteristiche del singolo scarico e dalla tipologia dell'insediamento produttivo.

Oltre ai controlli ordinari pianificati, vengono registrati i controlli di verifica (conseguenti ad emergenze e/o scarichi anomali e/o superamento dei valori limite di emissione) e i controlli su segnalazione o su richiesta delle autorità competenti. In totale durante l'anno 2015 sono state eseguite 749 verifiche.

Gli esiti analitici sui campioni effettuali hanno rilevato 43 non conformità per uno o più parametri.





#### 4.2.1 Terminali fognari e trattamenti non idonei

Sul territorio gestito risultano ancora attivi una serie di terminali fognari e di sistemi di trattamento non adeguati, che comportano il mancato rispetto delle norme di legge. In sintesi lo stato di fatto delle situazioni da normalizzare, che sono distribuite pressoché su tutte le classi dimensionali degli agglomerati, si può così riassumere:

- 255 terminali fognari non sottoposti ad alcun trattamento depurativo (TND), che sottendono una popolazione corrispondente a circa 31.766 A.E.;
- sistemi di trattamento realizzati attraverso semplici fosse settiche/imhoff che non sono idonee per la dimensione del carico trattato e necessitano quindi di interventi di adeguamento o di smissione attraverso opere di collettamento;
- sistemi di trattamento non autorizzati.

Il totale della popolazione equivalente non assoggettata ad adeguato trattamento depurativo (considerando sia i terminali non depurati che i trattamenti non autorizzati) ammonta a 33.567 A.E. (corrispondente a circa il 4% della popolazione servita dalla Società).

L'Ente d'Ambito, sulla base dei criteri di priorità ambientale, ha stabilito di intervenire su 142 terminali non depurati nel quinquennio 2013 - 2017, su 48 terminali nel quinquennio 2018 - 2022, con l'eliminazione dei restanti 65 terminali (per una popolazione sottesa pari a 1.945 A.E.) a partire dall'anno 2023; il programma delineato dall'Ufficio d'Ambito consente di non incorrere nelle sanzioni che saranno emanate a seguito delle procedure d'infrazione europea attualmente in corso.

Nell'anno 2015 è proseguita l'attività di normalizzazione con interventi che hanno consentito l'eliminazione di 12 terminali non depurati per una popolazione sottesa pari a 805 A. E.

Foglio 29 di 62

UNIACQUE S.p.A.  
Sede Legale: via E. Novelli 11, 24122 Bergamo - Sede Amm.: via Malpuga 22, 24050 Ghisalba (BG)  
Tel. +39 0363 944311 - Fax +39 0363 944393 - Info@uniacque.bg.it - www.uniacque.bg.it  
R.I. BG - P.Iva e Cod. Fisc. 03299640163 - Cap. Soc. € 2.040.000,00 I.v. - R.E.A. BG 368188



*Handwritten signature or initials.*





**4.3 SERVIZIO DEPURAZIONE**

Durante il 2015 è stata acquisita la gestione del servizio di depurazione per il comune di Caronò, intervenendo massivamente per adeguarne l'impianto e portando i comuni serviti ad un totale di 174.

Da gennaio 2016 viene gestito anche il comune di Gandellino, dal mese di aprile i comuni di Adrara San Martino e di Gandosso e dal mese di giugno il comune di Valbondione.

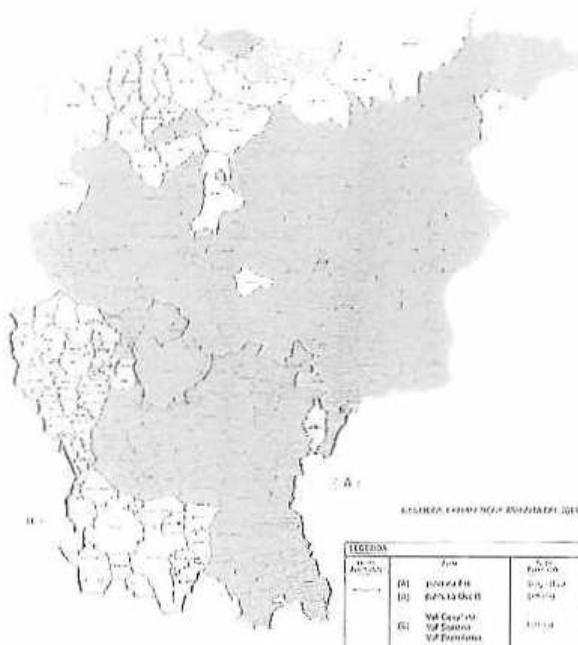

Fig. 18 – Comuni gestiti per il servizio depurazione

Servizio Depurazione	2015
Comuni serviti (n.)	174
Abitanti serviti (n.)	826.516
Territorio servito (Km <sup>2</sup> )	1.923
Impianti di depurazione (n.)	62
Fosse Imhoff (n.)	53
Acque reflue trattate (m <sup>3</sup> )	189.621.412
COD rimossa (ton/anno)	24.583

Tab. 25 – Principali dati del servizio depurazione





L'estensione complessiva del territorio servito per la depurazione è pari a 1.923 Km<sup>2</sup> (cioè il 70% circa del territorio provinciale), per una popolazione residente di 822 mila abitanti.

Gli impianti di depurazione gestiti sono 115 (comprese 53 fosse"imhoff" per gli agglomerati di minori dimensioni) con una potenzialità complessiva (di progetto) pari 1,36 milioni di abitanti equivalenti.

La tabella che segue riporta i parametri più significativi per la valutazione dell'efficacia del processo depurativo, confrontando il 2015 con i due esercizi precedenti.

Parametro	2013	2014	2015
Portata trattata (mc. x 1.000)	138.563	138.142	109.677
COD* rimosso (ton.)	24.438	21.073	24.583
Energia elettrica (MWh)	34.134	33.016	33.065
Fango secco prodotto (ton. SST)	7.124	7.335	7.944
Fango umido prodotto (ton.)	28.522	28.361	31.899

\* COD (Chemical Oxygen Demand - richiesta chimica di ossigeno) rimosso a seguito dello svolgimento del processo depurativo

Tab. 26 - Portate trattate e COD abbattuto.

Il volume dell'acqua trattata dagli impianti di depurazione è stato di circa 110 milioni di metri cubi, con una riduzione di 28 milioni di metri cubi rispetto all'anno 2014 (- 20%, dovuto, trattandosi di impianti che servono reti fognarie miste, alla forte riduzione delle precipitazioni rispetto all'anno precedente). A seguito della minore diluizione dei reflui in ingresso agli impianti, risultano incrementati sia il valore del COD abbattuto pari a 24,5 mila tonnellate (+17% rispetto al 2014) sia, ovviamente, il fango di supero prodotto pari, nell'anno, a circa 7,900 tonnellate - in termini di sostanza secca (+ 8% rispetto all'anno precedente).

Si evidenzia che l'indice complessivo di prestazione energetica (espresso dal rapporto tra i kWh consumati ed il quantitativo di COD rabbattuto) è in costante miglioramento (1,35 kWh/kg COD nel 2015 rispetto a 1,57 kWh/kg COD del 2014) a testimonianza dell'attenzione nel continuo miglioramento nella gestione degli impianti e della costante tenuta sotto controllo del processo depurativo. Migliorano rispetto all'anno precedente anche gli indicatori della produzione specifica del fango di supero rispetto al COD abbattuto. Peggiora lievemente il rapporto tra il consumo di energia elettrica e la portata trattata: questa parziale regressione è dovuta, come già detto, alla stagione particolarmente siccitosa per cui i reflui affluenti agli impianti sono risultati essere più concentrati rispetto quelli degli anni precedenti.

Indicatore di performance	2013	2014	2015
Consumo specifico energia (kWh/Kg COD abb)	1,40	1,57	1,35
Consumo specifico (Kwh/mc)	0,27	0,24	0,30
Produzione specifica fango secco (Kg SST/Kg COD abb)	0,29	0,35	0,32
Produzione specifica fango umido (Kg fango/Kg COD abb)	1,17	1,31	1,30

Tab. 27 - Indicatori di performance del processo di depurazione.

Pagina 31 di 62

UNIACQUE S.p.A.  
Sede Legale: via E. Novelli 11, 24122 Bergamo - Sede Amm.: via Malpaga 22, 24050 Ghisalba (BG)  
Tel. +39 0363 944311 - Fax: +39 0363 944393 - info@uniacque.bg.it - www.uniacque.bg.it  
P.L. BG - P.Iva e Cod.Fisc. 03299640163 - Cap. Soc. € 2.040.000,00 I.v. - I.R.E.A. BG 986188





Nel 2015 i fanghi prodotti sono stati tutti inviati al riutilizzo (agricolo/termovalorizzazione) annullando il quantitativo che nei precedenti anni veniva inviato a smaltimento.

	2013	2014	2015
Fanghi destinati al riutilizzo (ton)	28.313	28.212	31.899
Fanghi destinati allo smaltimento (ton)	208	49	0
Totale fanghi prodotti (ton)	28.522	28.261	31.899

Tab. 28 - Smaltimento finale dei fanghi palabili.

La tabella 29 riporta invece i quantitativi prodotti suddivisi in base alla tipologia di riutilizzo.

Fanghi destinati al riutilizzo	2013		2014		2015	
	ton	%	ton	%	Ton	%
Termovalorizzazione	0	0	0	0	626	2
Riutilizzo in agricoltura	7.673	27	9.242	33	5.236	16
Trattamenti intermedi per il riutilizzo	20.641	73	18.970	67	26.038	82
Totale fanghi	28.314	100	28.212	100	31.899	100

Tab. 29 - Modalità di riutilizzo dei fanghi palabili.

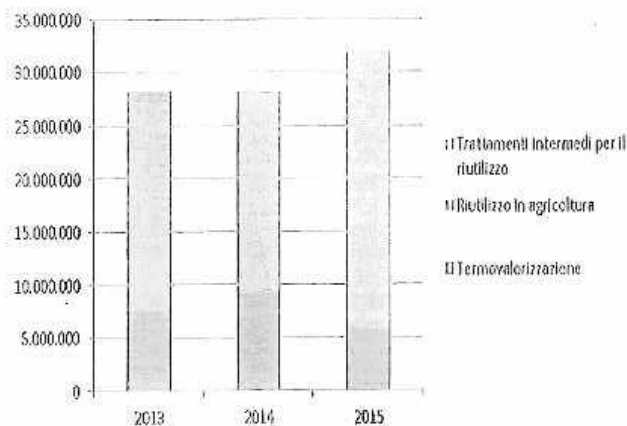

Fig. 19 - Modalità di riutilizzo dei fanghi palabili.

Pagina 32 di 62



Registro Imprese - Archivio Ufficiale delle C.C.I.A.A.

Bilancio aggiornato al 31/12/2015

UNIACQUE S.P.A.  
Codice fiscale: 03299640163



#### 4.4 TELECONTROLLO DEGLI IMPIANTI

L'attività relativa al telecontrollo impianti svolta nel corso del 2015 si è articolata secondo le seguenti linee principali:

- integrazione dei sistemi di telecontrollo e centralizzazione degli allarmi in un unico centro di telecontrollo sempre presidiato;
- ottimizzazione e razionalizzazione del telecontrollo;
- sviluppo del sistema di telecontrollo con contemporanea eliminazione di altri sistemi ormai obsoleti;
- miglioramento nella gestione delle grandezze misurate in campo, al fine di garantire la continuità di funzionamento e l'efficienza degli impianti.

Il sistema di telecontrollo rileva i principali parametri di funzionamento degli impianti e gli eventuali accessi non autorizzati agli stessi.

Dalla tabella 30, che riporta il numero di impianti dotati di sistemi di telecontrollo, si evidenzia un continuo incremento delle nuove periferiche installate gestite tramite telecontrollo.

n. impianti telecontrollati	2013	2014	2015
Impianti di acquedotto	236	245	282
Impianti di fognatura	100	105	108
Impianti di depurazione	43	41	52
Totale Impianti telecontrollati	379	396	442

Tab. 30 - Impianti gestiti tramite telecontrollo.

Pagina 21 di 67

UNIACQUE S.p.A.  
Sede Legale: via E. Nove 11, 24122 Bergamo - Sede Amm.: via Magenta 22, 24050 Ghisalba (BG)  
Tel. +39 0363 844311 - Fax +39 0363 944393 - info@uniacque.bg.it - www.uniacque.bg.it  
R.L. BG - P.Iva e Cod.Fisc. 03299640163 - Cap. Soc. € 2.040.000,00 I.v. - H.E.A. BG 306106







## 5 QUALITÀ DEL PRODOTTO

### 5.1 ANALISI DELLE ACQUE POTABILI DISTRIBUITE

La qualità dell'acqua potabile è disciplinata dal D.lgs. 31/2001 e dal D.lgs. 27/2002, derivanti entrambi dalla Direttiva 98/83/CE, come integrata dalla Direttiva (UE) 2015/1787. Al fine di monitorare la qualità dell'acqua distribuita e per ottemperare agli obblighi normativi, UniAcque controlla puntualmente ed accuratamente l'acqua attraverso analisi dei parametri chimici e microbiologici. L'acqua viene analizzata a partire dalle fonti di approvvigionamento dei singoli acquedotti fino ai punti di controllo opportunamente dislocati sulla rete distributiva di ogni Comune, così da assicurare la qualità dell'acqua fornita sino al punto di consegna delle utenze allacciate, nel rispetto dei disposti del D.lgs. 31/2001. Le analisi vengono eseguite dal laboratorio acque potabili aziendale, dotato di strumentazione all'avanguardia e situato presso la sede di Bergamo, il laboratorio è stato accreditato da Accredia, Ente nazionale di accreditamento.

La tabella 31 riporta il numero di parametri, chimici e batteriologici, ricercati annualmente dal laboratorio, suddivisi tra impianti di produzione e reti di distribuzione.

	2013		2014		2015	
	N. parametri	N. Campioni	N. parametri	N. Campioni	N. parametri	N. Campioni
Acqua di pozzo	6.590	468	10.015	523	10.305	538
Acqua di sorgente	16.819	1.700	23.117	1.216	22.322	1.182
Acqua erogata	65.992	4.474	90.187	4.756	90.182	4.765
Totale	89.401	6.142	123.319	6.495	122.809	6.485

Tab. 31 - Campioni prelevati/ principali parametri ricercati per la qualità dell'acqua distribuita.

### 5.2 ANALISI DELLE ACQUE REFLUE DEPURATE

Al fine di monitorare la bontà del processo di depurazione e per ottemperare agli obblighi normativi, vengono annualmente eseguiti più di 2.000 campionamenti delle acque reflue in entrata ed in uscita dai depuratori.

Gli esiti delle analisi, oltre ad essere validi ai fini della verifica fiscale volta ad accertare il rispetto dei valori limite di emissione allo scarico e la conformità alla direttiva comunitaria 91/271/CEE, consentono agli organi di controllo, tramite la piattaforma SIRe Acque, di accertare il rispetto delle emissioni ed il regolare funzionamento degli impianti.

La tabella 32 illustra il numero di campionamenti eseguiti negli ultimi due anni suddivisi per tipologia.

n. campioni eseguiti	2014	2015
Autocontrolli sui reflui in ingresso ai depuratori	551	568
Autocontrolli sui reflui in uscita dai depuratori	851	571
Controlli sui reflui in uscita dai depuratori	778	718
Controlli gestionali	313	281
Totale	2.293	2.138

Tab. 32 - Campionamenti sulle acque reflue trattate nei depuratori.



Registro Imprese - Archivio Ufficiale delle C.C.I.A.A.

Bilancio aggiornato al 31/12/2015

UNIACQUE S.P.A.  
Codice fiscale: 03299640163



Le analisi sui campioni vengono effettuate dal laboratorio interno, accreditato presso Accredia e situato presso le sedi di Ranica e di Bergamo. Nel corso del 2016 ne è previsto l'accorpamento presso la sede di Ranica.

La tabella 33 riporta i principali parametri ricercati per il monitoraggio delle acque in uscita dal processo depurativo e il numero di determinazioni effettuate per ciascun parametro: nel 2015 sono stati ricercati più di 6.700 parametri.

Parametro	2013	2014	2015
COD	1.346	1.117	1.410
BOD5	1.346	1.116	1.403
SST	1.346	1.402	1.397
Azoto totale	1.175	1.217	1.262
Fosforo totale	1.172	1.134	1.246
Totale	6.385	6.626	6.718

Tab. 33 - Parametri ricercati sulle acque reflue trattate nei depuratori (soli campioni sulle acque in uscita dai depuratori).

Pagina 35 di 42

UNIACQUE S.p.A.  
Sede Legale: via F. Novelli 11, 24122 Bergamo - Sede Amm.: via Malpaga 22, 24050 Ghisallo (BG)  
Tel. +39 0363 944311 - Fax +39 0363 944393 - info@uniacque.bg.it - www.uniacque.bg.it  
R.l. BG - P.Iva e Cod.Fisc. 03299640163 - Cap. Soc. € 2.040.000,00 I.v. - R.E.A. BG 366188





## 6 MODIFICHE NORMATIVE IN MATERIA DI SERVIZIO IDRICO INTEGRATO

Nel corso dell'anno 2015 l'Autorità per l'Energia Elettrica, il Gas ed il Servizio Idrico ha emanato i seguenti provvedimenti di particolare impatto e rilevanza per il settore:

- Delibera 28 dicembre 2015 664/2015/R/ldr in merito ad "Approvazione del metodo tariffario idrico per il secondo periodo regolatorio MTI-2";
- Delibera 23 dicembre 2015 656/2015/R/ldr in merito a "Convenzione tipo per la regolazione dei rapporti tra enti affidanti e gestori del servizio idrico integrato - Disposizioni sui contenuti minimi essenziali";
- Delibera 23 dicembre 2015 655/2015/R/ldr in merito a "Regolazione della qualità contrattuale del servizio idrico integrato ovvero di ciascuno dei singoli servizi che lo compongono".

L'obiettivo dichiarato dalla stessa AEEGSI è quello di far convergere l'intero sistema in una situazione il più possibile omogenea ed uniforme sul territorio nazionale, pur riconoscendo che la base di partenza è particolarmente differenziata.

Con la Delibera del 23 dicembre 2015 656/2015/R/ldr "Convenzione tipo per la regolazione dei rapporti tra enti affidanti e gestori del servizio idrico integrato -Disposizioni sui contenuti minimi essenziali" l'Autorità ha introdotto la convenzione tipo specificando che ad essa dovranno essere adeguate anche le convenzioni di gestione attualmente in essere. Tra i principali punti del provvedimento si ricordano le disposizioni relative alle fasi di subentro di gestione al termine della concessione. Le convenzioni rese conformi, approvate in prima istanza dalle Autorità d'Ambito provinciali, dovranno essere trasmesse alla stessa AEEGSI per l'approvazione definitiva.

Con la delibera 664/2015/R/ldr del 28 dicembre 2015, l'AEEGSI, per il secondo periodo regolatorio, di durata quadriennale, ha emanato il "Metodo Tariffario Idrico 2 (MTI-2)". La regolazione tariffaria è riconducibile quindi ad una matrice di schemi regolatori nell'ambito della quale ciascun soggetto competente potrà individuare la soluzione più efficace in base alle proprie realtà. L'Autorità ha previsto anche un aggiornamento biennale delle componenti a conguaglio e della RAB, nonché la possibilità di una revisione della predisposizione tariffaria, qualora dovessero verificarsi circostanze straordinarie ed eccezionali, tali da pregiudicare l'equilibrio economico-finanziario del Gestore.

Il nuovo metodo tariffario ha previsto inoltre meccanismi incentivanti per il miglioramento della qualità contrattuale e tecnica del servizio, alimentato da una specifica componente tariffaria, obbligatoria per tutti i gestori, da destinare ad uno specifico fondo che promuove la crescita dei livelli di qualità contrattuale.

Con la delibera 655/2015/R/ldr del 23 dicembre 2015 l'Autorità ha introdotto nuove regole nei rapporti tra il Gestore ed i suoi clienti relative all'avvio e alla cessazione del rapporto contrattuale, alla modalità di fatturazione e pagamento, alla risposta alle richieste scritte da parte del cliente, ai preventivi e esecuzione di lavori e allacci, agli appuntamenti e verifiche del misuratore e dei livelli di pressione, agli sportelli (fisico e on line, call center). Le nuove regole, univoche e valide per tutto il territorio nazionale, superano le difformità tra gli standard qualitativi attualmente previsti nelle Carte dei servizi adottate dai singoli Gestori. In particolare l'Autorità ha stabilito regole per rafforzare la tutela degli utenti finali con l'introduzione di standard di qualità contrattuali minimi, fissando indennizzi automatici pari a 30 € che il Gestore dovrà corrispondere al cliente in caso di mancato rispetto degli standard stessi. Tra le principali novità introdotte si segnalano gli obblighi minimi di fatturazione che prevedono, a tutela del cliente, che il Gestore emetta una bolletta semestrale per consumi medi annui fino a 100 mc, quadrimestrale per quelli tra 101 e 1.000 metri cubi, trimestrale per quelli tra 1.001 mc e 3.000, bimestrale oltre i 3.000 mc; le bollette superiori al 100% del consumo medio annuale potranno essere rateizzate e la relativa richiesta potrà essere effettuata anche nei 10 giorni successivi alla scadenza. Sono inoltre previsti: tempi massimi per eseguire le prestazioni relative all'attivazione del contratto; standard in materia di gestione dei reclami; risposte alle informazioni e servizi telefonici. Gli standard qualitativi definiti dall'AEEGSI dovranno essere garantiti a partire dal 1° luglio 2016 ma troveranno applicazione con l'avvio a pieno regime della disciplina dal 1° gennaio 2017, anche per quanto riguarda gli obblighi di comunicazione all'AEEGSI, i servizi telefonici e l'applicazione degli indennizzi crescenti automatici. I dati rilevati nell'anno dovranno essere comunicati all'AEEGSI, per le verifiche di

Pagina 26 di 42

UNIACQUE S.p.A.  
Sede Legale: via E. Novelli 11, 24122 Bergamo - Sede Amm.: via Mulagugli 22, 24050 Chiancina (BG)  
Tel. +39 0365 944311 - Fax +39 0365 944303 - info@uniacque.bg.it - www.uniacque.bg.it  
I.L. BG - P.Iva e Cod.Fisc. 03299640163 - Cap. Soc. € 2.040.000,00 i.v. - P.E.A. BG 906100





Registro Imprese - Archivio Ufficiale delle C.C.I.A.A.

Bilancio aggiornato al 31/12/2015

UNIACQUE S.P.A.  
Codice fiscale: 03299640163



sua competenza, entro il 31 marzo dell'anno successivo. Anche se i tempi fissati per l'attuazione della norma, considerata la particolare complessità e trasversalità rispetto ai processi aziendali, sono veramente molto ristretti, la Società si sta attivando per gestire in maniera adeguata, i tempi e le modalità di esecuzione delle prestazioni svolte a favore del cliente (dalla stipula del contratto alla gestione delle pratiche nel back-office, fino all'esecuzione dell'intervento da parte dei reparti operativi) valutando gli adattamenti da apportare al proprio modello organizzativo. Si stanno inoltre considerando le integrazioni da apportare al nuovo sistema informativo SAP-ISU per garantire il rispetto dei molteplici e precisi obblighi di tracciatura e registrazione delle fasi costituenti le singole pratiche.

Il settore idrico in particolare, ma anche i restanti servizi pubblici a rilevanza economica, sono da molteplici anni oggetto, da parte del legislatore, di tentativi di riforma degli assetti istituzionali e organizzativi, al fine di garantire da un lato maggiore solidità e stabilità al sistema, tale da favorire la finanziabilità degli ingenti investimenti di cui il comparto necessita, dall'altro realizzare una concreta semplificazione del vasto e variegato mondo delle società a partecipazione pubblica, quasi sempre con dimensioni industriali non sufficienti a garantire gli standard di qualità di servizio sempre più elevati, con i minori costi e, come detto, uno stock di investimenti che si ipotizza dovrà assumere valori cinque volte quelli attuali.

Le ultime previsioni legislative in materia sono quelle contenute sia nel Decreto Sblocca Italia (L. n. 164/2015) e nella legge di Stabilità 2015 (L. n. 190/2015), dove viene ribadito che il gestore dell'ambito ottimale del servizio idrico è unico e le gestioni in economia o non salvaguardate devono confluire nella gestione d'abito, così come viene prevista l'esclusione dai vincoli del patto di stabilità interno delle spese in conto capitale effettuate con i proventi derivanti da dismissioni totali o parziali delle società partecipate e l'assegnazione in via prioritaria di risorse statali a fondo perduto ai gestori che abbiano deliberato operazioni di aggregazione societaria.

Pagina 37 di 42

UNIACQUE S.p.A.  
Sede Legale: via E. Novelli 11, 24122 Bergamo - Sede Amm.: via Malpaga 22, 24050 Ghisalba (BG)  
Tel. +39 0303 844311 - Fax +39 0303 944393 - Info@uniacque.bg.it - www.uniacque.bg.it  
R.I. BG - P.Iva e Cod.Fisc. 03299640163 - Cap. Soc. € 2.040.000,00 I.v. - R.F.A. BG 368189





## 7 RAPPORTI CON I CLIENTI

Le seguenti tabelle illustrano le principali attività eseguite nel 2015 su richiesta dei clienti sia per il settore acquedotto che per il settore fognatura.

	2014	2015
Acquedotto		
Nuovi allacci e pose contatori	2.392	1.502
Preventivi emessi	2.784	2.739

Tab. 34 - Attività principali richieste dai clienti per il settore acquedotto.

	2014	2015
Fognatura		
Domande autorizzazione allacciamento alla fognatura pervenute	657	602
Autorizzazioni allacciamento alla fognatura rilasciate	511	310
Domande allacciamento alla fognatura pervenute	561	526
Allacciamenti alla fognatura eseguiti dalla Società	79	66

Tab. 35 - Attività principali richieste dai clienti per il settore fognature.

I principali standard di qualità indicati nella carta dei servizi, relativamente al rapporto con i clienti, sono rappresentati dal tempo di preventivazione e dal tempo di esecuzione dei lavori.

Per "tempo di preventivazione" si intende il tempo intercorrente tra la data di presentazione della domanda e la data di predisposizione del preventivo: è fissato in un massimo di 30 giorni dalla carta dei servizi.

Più che soddisfacente risulta essere il tempo medio di preventivazione (6,49 giorni) mentre ben il 96,50% dei preventivi formalizzati entro il 31 dicembre 2015 risulta rispettare il tempo massimo indicato dalla carta dei servizi, sostanzialmente in linea con le performance del 2014.

Il tempo di esecuzione dei lavori è fissato in un massimo di 90 giorni dalla Carta dei servizi: il 99,87% dei lavori eseguiti rispettano tale standard.

Le tabelle seguenti riassumono i dati relativi al rispetto degli standard sopra esposti confrontandoli con gli anni precedenti.

Pagina 35 di 42

UNIACQUE S.p.A.  
Sede Legale: via E. Novelli 11, 24122 Bergamo - Sede Amm.: via Malpaga 22, 24050 Ghislaia (BG)  
Tel. +39 0363 944311 - Fax +39 0363 944393 - info@uniacque.bg.it - www.uniacque.bg.it  
R.L. BG - P.Iva n. Cod.Fisc. 03299640163 - Cap. Sod. € 2.040.000,00 i.v. - R.E.A. BG 388188





Tipologia pratica	N° pratiche	Pratiche oltre 30 gg	Rispetto dello standard
Estensioni reti / modifiche impianti	76	1	98,68%
Nuovi allacciamenti / modifiche agli allacciamenti	930	48	94,84%
Nuovi contatori / modifiche ai contatori	1.707	47	97,25%
Verifiche tecniche	26	0	100,00%
<b>Totale</b>	<b>2.739</b>	<b>96</b>	<b>96,50%</b>

Tab. 36 - Rispetto dei tempi di preventivazione.

Tipologia pratica	N° pratiche	Pratiche con T > 90 gg	Rispetto dello standard
Estensioni reti / modifiche impianti	17	0	100,00%
Nuovi allacciamenti / modifiche agli allacciamenti	392	2	99,49%
Nuovi contatori / modifiche ai contatori	1.091	0	100,00%
<b>Totale</b>	<b>1.500</b>	<b>2</b>	<b>99,87%</b>

Tab. 37 - Rispetto dei tempi di esecuzione dei lavori.

	2013	2014	2015
Rispetto degli standard dei tempi di preventivazione	85,71%	96,80%	96,50%
Rispetto degli standard dei tempi di esecuzione	96,18%	99,83%	99,87%

Tab. 38 - Rispetto degli standard previsti dalla carta dei servizi.

Tempi medi (gg)	2013	2014	2015
Preventivazione	17,37	16,09	6,19
Esecuzione lavori	17,26	20,73	12,59

Tab. 39 - Tempi medi di preventivazione e di esecuzione dei lavori.

I tempi standard indicati nelle tabelle precedenti sono relativi all'attuale Carta dei Servizi che dovrà essere modificata secondo quanto indicato dalla delibera 655/2015/R/di dell'AEEGSI. La Società sta attivando tutte le opportune misure al fine di rispettare gli obblighi stabiliti dall'Autorità con questa nuova delibera.

Uniacque, su richiesta degli Enti competenti, formula anche il parere tecnico ai fini del rilascio/rinnovo delle autorizzazioni allo scarico in pubblica fognatura di acque reflue industriali e/o di prima pioggia. L'attività, eseguita in seguito alle richieste per autorizzazioni allo scarico presentate presso l'ATO di Bergamo o in seguito a procedimenti AUA (Autorizzazione Unica Ambientale), consiste nell'esame della documentazione tecnica pervenuta, nella eventuale richiesta di documentazione integrativa, nella verifica delle capacità degli impianti e nella redazione del parere tecnico. Nel 2015 sono state ricevute 188 richieste: il 95,7% di tale richieste sono risultate evase nei tempi previsti (inferiori ai 65 giorni).

### 7.1 CONTATTI CON L'UTENZA

Nel 2015 il personale aziendale ha risposto a 61.093 telefonate, contro le 66.888 dell'anno precedente, con una media di 272 chiamate al giorno. Il servizio di informazioni al cliente, gestito tramite il Call Center esterno, ha ricevuto 15.290 telefonate contro le 16.832 dell'anno precedente (circa il 9% in meno) con una media di circa 68 chiamate al giorno. Il tempo medio di risposta, costante rispetto all'anno precedente, è stato di circa 30 secondi.

Forma 39 di 62

**UNIACQUE S.p.A.**  
 Sede Legale: via F. Novelli 11, 24122 Bergamo - Sede Amm.: via Maniago 22, 24050 Ghisalba (BG)  
 Tel. +39 0363 944311 - Fax +39 0363 044393 - info@uniacque.bg.it - www.uniacque.bg.it  
 R.I. BG - P.Iva e Cod.Fisc. 03299640163 - Cap. Soc. € 2.040.000,00 i.v. - R.E.A. BG 360186



*Handwritten signature or initials.*

Registro Imprese - Archivio Ufficiale delle C.C.I.A.A.

Bilancio aggiornato al 31/12/2015

UNIACQUE S.P.A.  
Codice fiscale: 03299640163



Il tempo medio di conversazione è stato di circa 2 minuti, in linea anch'esso con il valore registrato l'anno precedente.

Diminuiscono dell'8% rispetto al 2014 le telefonate ricevute dal Call Center esterno per emergenze o guasti che passano dalle 18.153 del 2014 alle 16.609 del 2015 con un valore medio di circa 46 chiamate al giorno. In totale le telefonate ricevute dalla società (call center interno ed esterno) nel 2015 sono state pari a 92.992 (circa il 9% in meno rispetto al 2014), con una media giornaliera di 415 chiamate.

Sono stati importanti anche i numeri degli utenti che hanno visitato il sito Internet aziendale ([www.uniacqua.bg.it](http://www.uniacqua.bg.it)) pari a 98.844 unità, con circa 564 mila pagine visitate nell'anno. Oltre alle informazioni societarie e commerciali, il sito accoglie anche le informazioni richieste dal D.lgs. n. 33 del 14 marzo 2014 "Riordino della disciplina riguardante gli obblighi di pubblicazione, trasparenza e diffusione di informazioni da parte della pubblica amministrazione" che comprende nel numero degli enti obbligati anche le società a partecipazione pubblica.

Terminati i progetti informativi "obbligatori", necessari per rispondere alle recenti disposizioni dell'AEEGSI, l'azienda intende potenziare gli strumenti che consentono agli utenti una gestione diretta dei loro contratti, riducendo i tempi di attesa ed evitando spostamenti, che per la particolare morfologia del territorio servito, in molti casi risultano disagiati. Le nuove soluzioni dovranno consentire di gestire le richieste di prestazioni, la visualizzazione dello stato di avanzamento delle pratiche, le domiciliazioni bancarie, la visualizzazione dei consumi storici e le autoletture, il pagamento ed il download delle fatture, ecc.

## 7.2 LA SODDISFAZIONE DEL CLIENTE

Nell'ambito delle attività tese a migliorare la qualità dei servizi offerti e in ottemperanza alle prescrizioni della carta dei servizi, UniAcque svolge, sin dal 2009, indagini periodiche sul livello di soddisfazione dei suoi clienti. I risultati di queste analisi consentono di valutare la percezione del servizio fornito e di mappare i punti di forza e di debolezza dell'azienda, al fine di pianificare le necessarie azioni di miglioramento.

L'ultima indagine, cominciata nel mese di dicembre 2015 e terminata nel mese di gennaio 2016, è stata realizzata tramite interviste on-line e interviste telefoniche su un campione di 1.034 clienti.

In sintesi l'indagine ha consentito di rilevare una buona soddisfazione complessiva del servizio da parte degli utenti in particolare per quanto riguarda la qualità dell'acqua fornita.

Nel 2016 è partita, ed è ancora in corso, una innovativa campagna per la valutazione del grado di soddisfazione delle amministrazioni comunali servite.

Pagina 62 di 62

UNIACQUE S.p.A.  
Sede Legale: via E. Novelli 11, 24122 Bergamo - Sede Amm.: via Malpuga 22, 24050 Ghisola (BG)  
Tel. +39 0303 944311 - Fax +39 0303 944303 - [Info@uniacqua.bg.it](mailto:Info@uniacqua.bg.it) - [www.uniacqua.bg.it](http://www.uniacqua.bg.it)  
I.T. BG - P.Iva e Cod.Fisc. 03299640163 - Cap. Soc. € 2.040.000,00 I.v. - R.E.A. BG 366160







## 8 RISORSE UMANE E RELAZIONI SINDACALI

Nel 2015 il numero medio dei dipendenti (esclusi i contratti interinali) è stato pari a 313,66 unità FTE (erano 310,1 nel 2014). I dipendenti in forza al 31 dicembre 2015 erano 320 di cui 2 a tempo determinato.

In attuazione del D.L. n. 112/2008, convertito con modifiche nella L. n. 133/2008, e del D.L. n. 138/2011, convertito con modifiche nella L. n. 148/2013, UniAcque si è dotata di un apposito Regolamento per garantire il rispetto dei principi di trasparenza, pubblicità e imparzialità nella ricerca, selezione e assunzione del personale dipendente.

### 8.1 LE PERSONE

La tabella 40 riporta l'organico aziendale suddiviso per impiego e per genere. L'organico complessivo, al 31.12.2015 è di 320 dipendenti di cui 243 uomini e 77 donne. Il 60% del personale è costituito da impiegati, il 34% della popolazione aziendale è rappresentato da operai, i quadri sono il 5% e circa l'1% è costituito da dirigenti. 297 dipendenti hanno un contratto a tempo pieno e 23 un contratto a tempo parziale.

Al personale dipendente è applicato il Contratto Collettivo Nazionale di Lavoro per il settore Gas - Acqua. Al personale dirigente viene applicato il Contratto Dirigenti delle Imprese dei servizi di pubblica utilità - Confservizi. Il CCNL Gas - Acqua, rinnovato nel mese di gennaio 2014, ha previsto per l'anno 2015 un aumento dei minimi contrattuali nei mesi di gennaio e luglio. Il 18 dicembre 2015 è stata raggiunta l'intesa per il rinnovo del CCNL dirigenti tra CONFSERVIZI e FEDERMANAGER. Il nuovo accordo, che è efficace dal 1° gennaio 2016, ha una durata quadriennale ed avrà scadenza il 31 dicembre 2018.

Categorie	2013			2014			2015		
	M	F	Tot	M	F	Tot	M	F	Tot
Dirigenti	3	0	3	4	0	4	4	0	4
Quadri	12	3	15	12	3	15	12	3	15
Impiegati	115	61	176	117	70	187	119	74	193
Operai	116	0	116	114	0	114	103	0	103
Totale	246	67	313	247	73	320	243	77	320

Tab. 40 - Popolazione aziendale per categoria professionale e genere al 31/12/15.

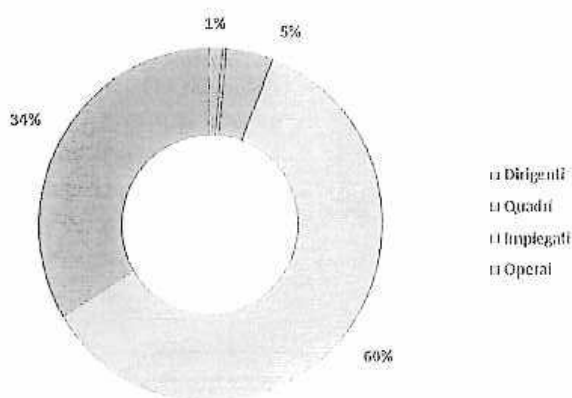

Fig. 20 - Popolazione aziendale per impiego al 31/12/15.

La popolazione aziendale al 31/12/2015 è distribuita secondo le fasce di età riportate in tabella 41.

Classe d'età	20 - 30 anni		31 - 40 anni		41 - 50 anni		51 - 60 anni		61 - 70 anni		Totale
	M	F	M	F	M	F	M	F	M	F	
Figure	-	-	-	-	2	-	2	-	-	-	4
Dirigenti	-	-	-	-	2	2	7	-	3	-	15
Quadri	10	7	36	25	35	31	36	10	2	1	193
Impiegati	4	-	17	-	47	-	38	-	2	-	108
Operai	11	7	53	26	86	33	83	10	7	1	320

Tab. 41 - Popolazione aziendale per fasce d'età al 31/12/15.



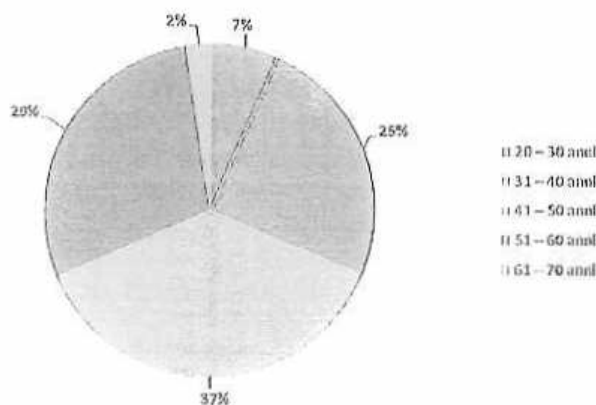

Fig. 31 - Popolazione aziendale per fasce d'età.

La formazione scolastica del personale è ben distribuita come illustrato nella tabella seguente.

Formazione scolastica	Dirigenti	Quadri	Impiegati	Operai	Totale
Laurea Magistrale	4	9	39		52
Laurea Breve			6		6
Diploma		6	132	13	156
Licenza media			16	90	106
Totale	4	15	193	103	320

Tab. 42 - Suddivisione dei titoli di studio al 31/12/15.





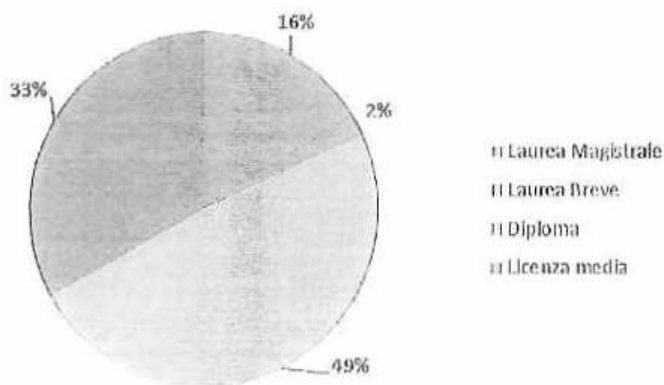

Fig. 32 - Suddivisione dei titoli di studio al 31/12/15.

Per quanto riguarda l'inserimento lavorativo di categorie protette, al 31/12/15 all'interno del proprio organico UniAcque conta 17 dipendenti diversamente abili.

Il turnover del personale, i cui dati sono riportati in tabella 43, mostra valori del tutto in linea con l'avvicendamento fisiologico.

Figure	Organico al 31/12/15	Persone entrate	Persone uscite	% turn over in entrata	% turn over in uscita
Dirigenti	4	--	--	0%	0%
Quadri	15	--	1	0%	7%
Inspiegati	193	2	2	-1%	1%
Opem	108	--	6	0%	6%
Totale	320	7	9	2%	3%

Tab. 43 - Turnover in entrata e in uscita al 31/12/15.

## 8.2 LA FORMAZIONE

UniAcque rivolge al personale di ogni ruolo e livello di responsabilità un programma di formazione per il continuo aggiornamento e lo sviluppo delle competenze individuali e organizzative, confermato anche dall'incremento (+ 83%) dei costi sostenuti per la formazione del personale che passano dai 35 mila € del 2014 ai 64 mila € del 2015.





Più precisamente, nel corso del 2015 sono state erogate 5.668 ore di formazione suddivise nelle tipologie riportate in tabella 44.

Tipo di formazione	N. partecipanti	Ore
Ambiente	126	416
Competenze tecniche	57	493
D. lgs. 231 e trasparenza l. 190	40	80
Privacy	34	44
Sicurezza	502	4.367
Sistemi di gestione	67	268
Totale complessivo	826	5.668

Tab. 44 - Ore di formazione e numero di partecipanti.

Nella tabella successiva è evidenziato l'incremento dell'indice di formazione che migliora rispetto all'anno precedente passando da 14,12 a 17,71 ore/anno pro-capite.

	2012	2013	2014	2015
Ore di formazione	2.854	3.380	4.519	5.668
N. dipendenti al 31/12	201	313	320	320
Indice pro-capite	14,2	12,4	14,12	17,71

Tab. 45 - Indice di formazione pro-capite.

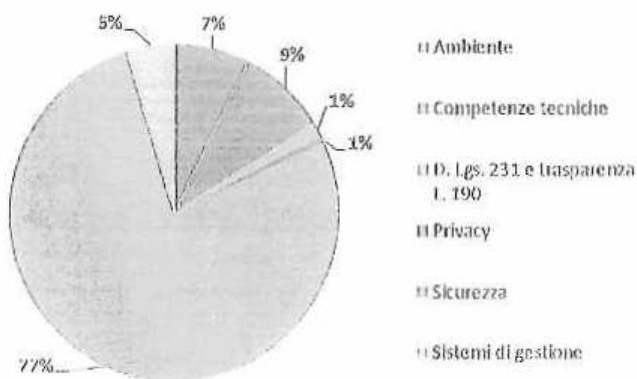

Fig. 33 - Suddivisione percentuale delle tipologie di corsi erogati nel 2015.

Pag. no 43 di 43

UNIACQUE S.p.A.  
 Sede Legale: via E. Novelli 11, 24122 Bergamo - Sede Amm.: via Malpaga 22, 24060 Ghisalba (BG)  
 tel. +39 0363 944311 - Fax +39 0363 944393 - info@uniacque.it - www.uniacque.it  
 B.I. DG - P.Iva e Cod.Fisc. 03299640163 - Cap. Soc. € 2.040.000,00 i.v. - R.F.A. BG 366188





### B.3 SALUTE E SICUREZZA DEI LAVORATORI

L'impegno nella formazione dei lavoratori alla sicurezza sul lavoro (il 77% delle ore di formazione è stato dedicato a questi argomenti) è la grande attenzione posta, in generale, a questo tema hanno consentito di raggiungere ottimi risultati nella riduzione del numero di infortuni: nell'anno 2015 si sono registrati 3 infortuni sul lavoro che hanno comportato un totale di 40 giorni di assenza. In tabella 46 si evidenzia il netto miglioramento degli indici di gravità e di frequenza degli incidenti sul lavoro rispetto agli anni precedenti.

Indicatore	2012	2013	2014	2015
FTE (n. medio dei dipendenti)	199,7	306,02	310,10	313,66
Numero infortuni sul lavoro	4	8	12	3
Giorni di assenza per infortuni sul lavoro	52	144	314	40
Numero infortuni in itinere	3	2	5	0
Giorni di assenza per infortuni in itinere	138	55	161	0
Totale numero infortuni	7	10	17	3
Totale giorni assenza	190	199	475	40
Indice di frequenza <sup>1)</sup>	17,54	16,31	27,36	4,77
Indice di gravità <sup>2)</sup>	0,18	0,32	0,76	0,06
Incidenza <sup>3) 1)</sup>	0,01	0,03	0,05	0,01

<sup>1)</sup> = n. infortuni x 1.000.000/n. ore lavorate dal personale

<sup>2)</sup> = g. giorni di assenza x 1.000/n. ore lavorate dal personale

<sup>3)</sup> = % = n. infortuni/organico FTE

Tab. 46 - Dati relativi agli infortuni negli ultimi 4 anni.

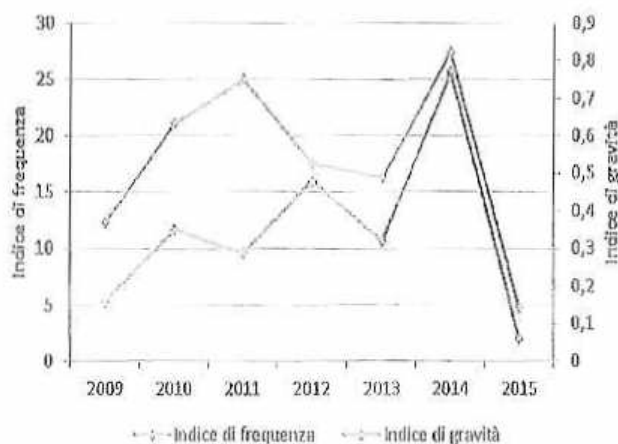

Fig. 34- Andamento degli indici di gravità e di frequenza negli ultimi 7 anni.

Pagina 46 di 62

UNIACQUE S.p.A.  
 Sede Legale: via L. Novelli 11, 24122 Bergamo - Dado Amm.: via Malpaga 24, 24050 Ghisalba (BG)  
 Tel. +39 0363 944311 - Fax +39 0363 944393 - info@uniacque.bg.it - www.uniacque.bg.it  
 R.I. BG - P.Iva e Cod.Fisc. 03299640163 - Cap. Soc. € 2.040.000,00 i.v. - R.E.A. BG 366168





## 9 I SISTEMI INFORMATIVI

Sotto il profilo informatico il 2015 è stato un anno di forti cambiamenti: l'analisi avviata nell'anno 2013 con l'obiettivo di identificare nuovi strumenti in grado di unificare le piattaforme per la gestione della fatturazione e dei servizi all'utenza, di omogeneizzare le attività operative, di assistere la crescita della Società e di garantire livelli di efficienza adeguati ha portato alla decisione di adottare una nuova piattaforma applicativa basata sul modulo IS-U di SAP, integrando i preesistenti moduli ERP.

In questa attività la Società si è avvalsa del template di proprietà della partecipata Ingegnerie Toscane S.r.l. e dell'attività dei consulenti di Engineering Ingegneria Informatica.

Nei primi mesi dell'anno, il personale è stato impegnato in una attività di bonifica, propedeutica alla migrazione, dei dati presenti nelle due differenti banche dati alimentate rispettivamente dagli applicativi Logos e Neta che è consistita, in particolare, nell'attività di reperimento dei dati errati o mancanti riguardanti gli utenti (codice fiscale, partita IVA, nome, cognome, indirizzi, ecc.).

Nel mese di maggio, al termine dell'attività di formazione, è stato effettuato il collaudo del sistema stesso il cui esito positivo ha portato, nel mese di giugno, all'avvio del nuovo sistema. La messa in produzione del nuovo modulo applicativo SAP IS-U, tuttavia ha determinato, un rallentamento delle attività di fatturazione, da imputarsi, oltre che alla necessità da parte del personale addetto di consolidare la conoscenza dei nuovi strumenti, anche ad alcune problematiche emerse in sede di migrazione dei dati dalle preesistenti piattaforme applicative. Infatti, nonostante l'attività di bonifica della base dati abbia prodotto un miglioramento qualitativo degli stessi, la qualità generale dei dati storici, con particolare riferimento ai dati di lettura dei contatori, non ha consentito alla società di attivare da subito una fatturazione in acconto basata sulla stima dei consumi storici, rallentando conseguentemente il flusso di cassa atteso, rendendo necessario un potenziamento dei cicli di lettura dei contatori al fine di poter effettuare la fatturazione su consumi reali.

Questa criticità si è ulteriormente riflessa sulle attività relative al calcolo dell'importo relativo alle fatture da emettere al 31 dicembre, che ha comportato la necessità di avvalersi dei maggiori termini per l'approvazione del bilancio 2015 ed ha richiesto tutta una serie di attività di controllo e di bonifica dei dati storici, risultate particolarmente impegnative anche sotto l'aspetto economico.

Successivamente alla messa in produzione del nuovo sistema, si è provveduto ad attivare diversi interventi migliorativi al software installato, al fine di renderlo pienamente conforme alla gestione dei processi aziendali, oltre che al vigente regolamento di fornitura, le cui specificità non erano contemplate nel template originario; inoltre sono stati implementati nuovi sviluppi a seguito di esigenze normative sopravvenute; in particolare si è dovuto assolvere all'obbligo della fatturazione in forma elettronica e dello split payment (introdotta dalla Legge di Stabilità 2015, che prevede che l'IVA relativa alle cessioni di beni e alle prestazioni di servizi sia versata direttamente dai cessionari e/o committenti) nei confronti delle Pubbliche Amministrazioni.

Queste attività hanno comportato per la Società, oltre che un ulteriore impegno economico impreveduto, un rallentamento della definitiva messa a regime dell'intero sistema informatico, che si è protratta più del previsto ma che è attualmente in fase di risoluzione. Va peraltro ricordato che il nuovo sistema gestionale dovrà essere adeguato alle nuove delibere assunte dall'AEEGSI e quindi sarà in costante revisione per i prossimi anni sino al definitivo consolidamento della fase regolatoria avviata dall'Autorità.

L'Ufficio IT pone particolare attenzione al miglioramento dell'efficacia e dell'efficienza dei servizi erogati, attraverso l'adozione di nuove soluzioni tecnologiche e la razionalizzazione delle infrastrutture e delle applicazioni esistenti, in un'ottica di globale coordinamento, ottimizzazione, integrazione.

Gli interventi previsti per il 2016 e per gli anni successivi saranno orientati all'adeguamento delle procedure informatiche alle nuove delibere emanate dall'AEEGSI, all'efficientamento delle attività operative ed allo sviluppo di nuove opportunità integrate dirette verso i clienti della Società (sportello on line, social networks, ecc.), all'introduzione di tecnologie moderne e abilitanti volte a migliorare il controllo, la disponibilità e la qualità dei servizi, alla razionalizzazione ed ingegnerizzazione dei processi di gestione e di monitoraggio dei servizi informatici oltre che all'evoluzione strategica delle architetture tecnologiche.

Pagina 47 di 62

UNIACQUE S.p.A.  
Sede Legale: via E. Novelli 11, 24122 Bergamo - Sede Amm.: via Molpaga 22, 24060 Ghisalba (BG)  
Tel. +39 0363 944311 - Fax +39 0363 944393 - info@uniacque.bg.it - www.uniacque.bg.it  
R.I. BG - P.Iva e Cod.Fisc. 03299640163 - Cap. Soc. € 2.040.000,00 i.v. - I.R.E.A. DG 366108



Registro Imprese - Archivio Ufficiale delle C.C.I.A.A.

Bilancio aggiornato al 31/12/2015

UNIACQUE S.P.A.  
Codice fiscale: 03299640163



Particolare impegno richiederà l'implementazione del sistema per rispondere agli obblighi stabiliti dall'AEEGSI, già illustrati nel dettaglio nella presente relazione, relativi alla qualità contrattuale del servizio idrico (Del. 655/2015) e quelli per la separazione (unbundling) contabile (Del. 137/2016, con la quale l'AEEGSI ha aggiornato il TIAC - testo integrato di unbundling contabile - con le disposizioni per il settore idrico).

Oltre a questi due macro progetti, nel corso del 2016 verranno pianificate e avviate nuove iniziative di sviluppo, che dovranno essere valutate anche alla luce di eventuali nuove esigenze esogene (quali ad es. ulteriori prescrizioni da parte dell'AEEGSI), focalizzate sui seguenti punti:

- business intelligence, per reportistica direzionale ed operativa, con finalità sia interne che di compliance con le richieste dell'AEEGSI;
- multicanalità, per la graduale introduzione di strumenti e tecnologie in logica self-service per l'utente, come già illustrato più sopra nella presente relazione.
- nuove procedure aziendali (depositi cauzionali, fondo perdite occulte, fatturazione dei contatori divisionali, nuovo algoritmo per il calcolo dei consumi stimati, ecc.).

Pagina 48 di 62

UNIACQUE S.p.A.  
Sede Legale: via E. Novelli 11, 24122 Bergamo - Sede Amm.: via Matpaga 22, 24050 Ghisalba (BG)  
Tel. +39 0363 944311 - Fax +39 0363 944303 - info@uniacque.bg.it - www.uniacque.bg.it  
R.I. BG - P.Iva e Cod.Fisc. 03299640163 - Cap. Soc. € 2.040.000,00 I.v. - I.R.E.A. BG 366188





Registro Imprese - Archivio Ufficiale delle C.C.I.A.A.

Bilancio aggiornato al 31/12/2015

**UNIACQUE S.P.A.**  
Codice fiscale: 03299640163



#### 10 INFORMAZIONI AI SENSI DEL D. LGS. 231/2001

Con deliberazione del 23 settembre 2015 il Consiglio di Amministrazione la società ha avviato il processo per l'adozione di un modello organizzativo e di un codice etico ai sensi del D.Lgs. n. 231/2001, idonei a garantire le finalità di legge. Nella seduta del 24 febbraio 2016 il Consiglio ha approvato il Modello 231 e nominato l'Organismo di Vigilanza presieduto dal Dott. Massimo Giudici, presidente del collegio Sindacale.

Il Modello è finalizzato alla prevenzione dei reati di cui al d. lgs. n. 231/2001 e descrive e norma il modo di agire della società, fissa il rispetto di leggi e regole esterne ed interne, delinea il modo di agire nei confronti di clienti, fornitori, dei dipendenti e di tutti coloro che possono essere influenzati o avere un interesse per la società.

pagina 47 di 62

UNIACQUE S.P.A.  
Sede Legale: via E. Novati 11, 24122 Bergamo - Sede Amm.: via Molpaga 22, 24050 Chiesato (BG)  
Tel. +39 0363 944311 - Fax +39 0363 944503 - info@uniacque.bg.it - www.uniacque.bg.it  
R.L. BG - P.Iva e Cod. Fisc. 03299640163 - Cap. Soc. € 2.040.000,00 I.v. - R.F.A. RG 388185



Registro Imprese - Archivio Ufficiale delle C.C.I.A.A.

Bilancio aggiornato al 31/12/2015

UNIACQUE S.P.A.  
Codice fiscale: 03299640163



## 11 PROTEZIONE DEI DATI

La società ha elaborato un documento programmatico per la sicurezza dei dati, ai sensi dell'art. 34 del D.lgs. n. 196 del 30 giugno 2003 "Codice in materia di protezione dei dati personali", nonché sulla base delle indicazioni di cui all'art. 19 del relativo Allegato B "Disciplinare tecnico in materia di misure minime di sicurezza" dello stesso decreto.

Sebbene non obbligatorio, considerata la mole di dati gestiti per l'espletamento dei servizi offerti, la società ha mantenuto tale documento e lo aggiorna costantemente.

Il documento programmatico per la sicurezza dei dati definisce il quadro delle misure di sicurezza, organizzative, fisiche e logiche adottate per il trattamento dei dati personali; tale sistema viene periodicamente sottoposto a audit al fine di evidenziare eventuali carenze e spunti di miglioramento.

Pagina 59 di 62

UNIACQUE S.p.A.  
Sede Legale: via E. Novati 11, 24122 Bergamo - Sede Amm.: via Malpensa 22, 24050 Ghisallo (BG)  
Tel. +39 0363 944311 - Fax +39 0363 944393 - info@uniacque.bg.it - www.uniacque.bg.it  
R.I. BG - P.Iva e Cod.Fisc. 03299640163 - Cap. Soc. € 2.040.000,00 i.v. - R.E.A. BG 366108







## 12 POLITICA PER LA QUALITÀ, L'AMBIENTE E LA SICUREZZA

Uniacque ha stabilito principi generali per il miglioramento della qualità dei servizi erogati, delle prestazioni ambientali e della salute e sicurezza sul lavoro. La società si è impegnata ad assicurare, a tutta la popolazione bergamasca, un'elevata qualità ed una adeguata quantità di risorse idriche, quale bene comune rinnovabile ma limitato, nel rispetto dell'ambiente e della salute e sicurezza del personale, delle esigenze degli utenti, degli Enti Locali e, in generale, di tutti i portatori d'interesse.

Consapevole della necessità di identificare e trattare il rischio connesso a tutte le attività gestite, Uniacque è impegnata a prevenire potenziali situazioni di pericolo per la propria attività, per l'ambiente e per la salute e la sicurezza delle persone, anche oltre il semplice rispetto dei requisiti cogenti contenuti nelle leggi nazionali ed internazionali applicabili, attraverso la ricerca delle migliori tecniche disponibili nello svolgimento delle attività di sua competenza. La Società rifiuta qualsiasi tipo di corruzione e ogni forma di favoritismo che possa influenzare le decisioni aziendali, violando la legislazione vigente.

Per sostenere questi principi Uniacque ha adottato e messo in atto un sistema di gestione integrato per la qualità, l'ambiente e la sicurezza secondo le norme ISO 9001, ISO 14001 e OHSAS 18001 perseguendo obiettivi di miglioramento continuo mediante:

- la tutela dei diritti degli utenti e la gestione dei servizi affidati, nel rispetto dei principi di eguaglianza ed imparzialità;
- l'adozione delle soluzioni tecnologiche, organizzative e procedurali più funzionali allo scopo (con particolare attenzione alla tutela dell'ambiente e alla salute e sicurezza dei lavoratori);
- l'efficientamento energetico degli impianti, la riduzione dei consumi di risorse naturali e di materie prime;
- la gestione ottimale delle manutenzioni degli impianti;
- la sensibilizzazione del personale alla cultura della qualità, dell'ambiente e della sicurezza attraverso il suo addestramento e la sua formazione continua.

Foglio 51 di 62

UNIACQUE S.p.A.  
Sede Legale: via E. Nivelli 11, 24122 Bergamo - Sede Amm.: via Molpaga 22, 24050 Ghisalba (BG)  
Tel. +39 0303 044311 - Fax +39 0303 044393 - info@uniacque.bg.it - www.uniacque.bg.it  
I.L. BG - P.Iva e Cod.Fisc. 03299640163 - Cap. Soc. € 2.040.000,00 i.v. - R.E.A. BG 366188





### 1.3 SISTEMA DI GESTIONE AMBIENTALE

Nel corso dell'esercizio 2015 è stato sviluppato, al fine di completare il sistema di gestione aziendale di qualità e sicurezza anche con le tematiche ambientale, un progetto per implementare e certificare un sistema di gestione conforme alla norma ISO 14001 il sistema di gestione ambientale ha l'obiettivo di migliorare la gestione degli impatti ambientali originati dalle attività svolte durante la gestione delle attività aziendali. Questo sistema, oltre ad agevolare il corretto adempimento delle normative ambientali, permette alla società di disporre di strumenti utili al costante mantenimento della conformità normativa ed al miglioramento ed alla riduzione degli impatti ambientali.

Il progetto si è sviluppato nelle seguenti fasi:

- definizione della struttura organizzativa per la gestione ambientale delle attività;
- integrazione dei documenti di pianificazione già presenti nel sistema aziendale con gli aspetti ambientali;
- definizione della gestione degli aspetti legali relativi alla gestione ambientale;
- elaborazione delle linee guida per la gestione ambientale e per l'analisi ambientale iniziale;
- definizione dei controlli di processo necessari al fine della gestione degli aspetti ambientali individuati;
- effettuazione degli audit di sistema;
- elaborazione del riesame della direzione e programmi di miglioramento continuo.

Il progetto ha avuto un primo significativo momento di verifica in occasione della verifica ispettiva di stage 1 eseguita dall'Ente di Certificazione nel mese di gennaio 2016. Entro il prossimo mese di settembre è prevista l'effettuazione della visita di stage 2 con il rilascio della certificazione.





## 14 ALTRE INFORMAZIONI

### 14.1 SENTENZA DELLA CORTE COSTITUZIONALE N. 335/2008

Nel corso del 2015 la Società ha completato le attività per individuare puntualmente le utenze alle quali fosse stata applicata la tariffa senza che venisse erogato il servizio depurazione, per il periodo 15 ottobre 2003 - 15 ottobre 2008. Questi controlli hanno implicato tempistiche lunghe e metodologie complesse sia per la carenza di rilievi tecnici affidabili sia per la frammentazione e la incompletezza delle banche dati da cui estrarre o reperire le informazioni, non integrate tra loro e con supporti e logiche differenti. Questa attività è stata ulteriormente complicata dal fatto che, anche se UniAcque ha iniziato a svolgere in concreto la sua attività gestionale sul territorio provinciale nella seconda metà del 2007, l'affidamento del servizio da parte della maggior parte dei Comuni è iniziata solamente un anno dopo, nel secondo semestre 2008 e quindi i dati di fatturazione del periodo dovevano essere forniti dai precedenti gestori, comuni o società che fossero.

Il personale di UniAcque ha dovuto pertanto svolgere un lavoro massivo di verifica, sia cartografica che sul territorio, finalizzato ad individuare le utenze coinvolte, a cui si è aggiunto un lavoro di analisi e interpretazione delle banche dati per poter ricostruire dati anagrafici, importi fatturati e volumi consumati.

A seguito delle verifiche e dei conteggi effettuati il Consiglio di Amministrazione dell'Ufficio d'Ambito, il 25 novembre 2015, ha disposto che la restituzione delle somme, comprensive degli interessi maturati, avvenisse in un'unica soluzione anche mediante compensazione, nell'ambito delle fatture emesse nel 2016.

Inoltre, la Società ha provveduto ad esonerare dal pagamento del canone di depurazione coloro che non usufruendo del relativo servizio hanno continuato a corrispondere ugualmente la relativa tariffa dal 2008 sino al 2014; per questi clienti la società ha disposto il rimborso delle spettanze, senza che gli interessati dovessero presentare specifica istanza di rimborso.

Più precisamente, nel periodo 2003-2008 sono state accolte e pertanto ritenute rimborsabili nr.7.083 istanze da parte degli utenti a fronte di nr. 9.150 istanze complessivamente presentate e rispetto alle nr.13.571 istanze preannunciate in fase di analisi ed inoltrate a UATO. Nel bilancio 2014 era stato stanziato un fondo rischi per rimborsi C.C. 335/2008 relativi a tale periodo pari ad € 3.582.318. Nel 2015, a fronte delle istanze effettivamente accolte tale importo è stato ridotto ad € 2.643.023.

Per quanto riguarda, invece, il periodo 2008-2014, a fronte di 9.529 clienti ammessi al rimborso, per un importo pari a € 2.690.093, i 2/3 sono stati rimborsati entro il 2015 ed i rimanenti entro maggio 2016.

### 14.2 WATER ALLIANCE

"Il più grande aggregato pubblico nazionale del servizio idrico, modello d'eccellenza lombarda di gestione dell'acqua": così Water Alliance si è presentata alla stampa.

Insieme a UNIACQUE hanno dato vita al nuovo soggetto anche il Gruppo Cap di Assago, IrilanzAcque di Monza, Lario Reti di Lecco, Padania Acque di Cremona, Società Acque Lodigiane di Lodi, SECAM di Sondrio e Pavla Acque. Queste otto società servono poco meno di 900 Comuni per una popolazione residente di più di 5 milioni di abitanti, dove erogano ogni anno oltre 500 milioni di metri cubi d'acqua, con 24.727 km di rete di acquedotto e 2.733 pozzi. I depuratori gestiti sono 508, ai quali confluiscono quasi 20mila km di rete fognaria. I ricavi complessivi superano i 630 milioni.

Queste società hanno costituito, sottoscrivendo un patto di rappresentanza, una rete di imprese a totale capitale pubblico che operano nella gestione del servizio idrico integrato, finalizzata alla crescita della capacità competitiva delle stesse attraverso l'esercizio in comune dell'attività di rappresentanza di interessi nei confronti degli stakeholder istituzionali e associativi. Le Società hanno intrapreso un percorso comune per lo sviluppo di sinergie industriali, volte a creare una rete di imprese che abiliti una collaborazione industriale al fine di promuovere innovazioni, efficienze, razionalizzazioni di processi, economie di scala, scambi di best practice ed informazioni.

A seguito della sottoscrizione dell'accordo sono stati attivati e sono già operativi numerosi tavoli tematici per mettere a fattor comune esperienze e competenze in materia legale, societaria, tecnica e amministrativa di

Pagina 53 di 62

UNIACQUE S.p.A.  
Sede Legale: via E. Novelli 11, 24122 Bergamo - Sede Amministrativa: via Malpaga 22, 24050 Ghisalba (BG)  
Tel. +39 0363 944311 - Fax +39 0363 944393 - info@uniacque.bg.it - www.uniacque.bg.it  
P.L. BG - P.Iva e Cod.Fisc. 03299640163 - Cap. Soc. € 2.040.000,00 I.v. - I.R.E.A. BG 366189







Interesse per i gestori lombardi del servizio idrico.

#### 14.3 "PANTA REI"

Se "non possiamo bagnarci due volte nello stesso fiume" è perché ogni cosa cambia in continuazione (panta rei). Panta rei, tradotto in "tutto scorre", non solo è il celebre aforisma attribuito a Eraclito ma è anche, da quest'anno, il titolo di un periodico di informazione ambientale, promozione del territorio e tutela del paesaggio, edito da UniAcque spa e condiviso da molti altri qualificati enti (ARPA, UTR ex-Ster, Ufficio d'Ambito, Provincia di Bergamo, Protezione Civile, Comunità Montane Valle Seriana, Val di Scalve, Valle Brembana e dei Laghi Bergamaschi, Consorzio di Bonifica, Parco Regionale del Serio, Collegio dei Geometri, Ordine dei Geologi, Gruppi Speleo Le Nottole di Bergamo, Valseriana Talpe e Associazione Progetto Sebino) per promuovere una nuova cultura dell'acqua e sensibilizzare la popolazione bergamasca sull'uso responsabile delle risorse idriche.

#### 14.4 PROCEDURE DI INFRAZIONE

La Commissione Europea nel 2004 ha avviato una procedura d'infrazione contro l'Italia per la non piena applicazione degli articoli 3 e 4 della Direttiva 91/271/CEE, a cui si aggiunge anche il mancato rispetto dell'articolo 5 qualora gli agglomerati oggetto della procedura, ricadano in aree sensibili e relativi bacini drenanti. La procedura 2004/2034 è stata poi integrata con gli agglomerati con popolazione 10.000 A.E. che ricadano in aree sensibili e nei relativi bacini drenanti ed è confluita nella procedura 2009/2034 per mancato rispetto anche dell'art. 5.

L'Ambito di Bergamo non ha più agglomerati coinvolti in questa procedura in quanto i 4 agglomerati inizialmente presenti nella fase di Parere Motivato non sono più citati nella Sentenza di Condanna - Causa C 85/2013.

Nel 2014 la Commissione Europea ha avviato una nuova Procedura di infrazione comunitaria contro lo Stato italiano per la violazione alla direttiva 91/271/CEE sulla depurazione, indicata come 2014/2059.

Gli agglomerati della Provincia di Bergamo, con presenza di aree sprovviste di rete fognaria o di impianti di depurazione (o comunque sprovvisti di trattamenti adeguati) coinvolti in questa Procedura d'infrazione che si trova oggi nella fase di parere motivato, sono sei: Bergamo, Castelli Calepio, Oltre il Colle, Schilpario, Val Brembana (San Giovanni Bianco, San Pellegrino Terme, Zogno, Bracca, Algua, Cornalba, Costa Serina, Serina) e Val Seriana.

Per individuare le criticità e programmare i relativi interventi, l'Ufficio d'Ambito, con il supporto tecnico della Società, ha elaborato il Programma quinquennale degli interventi ed ha effettuato una revisione degli agglomerati valutando i carichi effettivi sulla base di dati più aggiornati. La revisione dell'Ufficio d'Ambito ha dimostrato che l'agglomerato Val Seriana non è da ritenersi in violazione.

Gli interventi progettati e/o in corso di realizzazione, già previsti nel cosiddetto "Piano Stralcio" approvato con D.C.P. n. 11/2013 e confermati nel Programma degli investimenti per il biennio 2016-2017, comprendono le opere necessarie ad evitare la sanzione in caso di condanna.

#### 14.5 NUOVA SEDE AZIENDALE

Nel corso dell'anno 2015 si è proceduto ad individuare il complesso immobiliare maggiormente aderente alle esigenze aziendali. Si tratta di un complesso ad uso uffici e magazzini/autorimesse ubicato a Bergamo nel comparto di via Canovine (laterale di Via San Bernardino, in prossimità dello svincolo autostradale) compresa tra la zona P.I.P. e la stessa Via San Bernardino. Con il soggetto aggiudicatario sono state definite le modifiche da apportare ai fabbricati per renderli idonei alle norme di legge ed all'uso aziendale, ad approvare i progetti esecutivi e a stipulare il contratto preliminare (in data 1 marzo 2016). I lavori di ristrutturazione/riqualificazione, architettonica e impiantistica dell'immobile, eseguiti dal proprietario degli immobili, sono attualmente in corso e stanno procedendo regolarmente; la loro conclusione è prevista per la fine del prossimo mese di settembre. Sono inoltre state attivate le procedure per la definizione delle specifiche e l'acquisizione degli arredi e delle attrezzature. Il trasloco con l'apertura della nuova sede centrale è previsto per il mese di novembre.

Si ricorda che le principali motivazioni per le quali il Consiglio di Amministrazione ha ritenuto necessario procedere con l'individuazione di una nuova sede operativa centrale sono le seguenti: la necessità di individuare nuovi locali

Pagina 51 di 62

UNIACQUE S.p.A.  
Sede Legale: via E. Novelli 11, 24122 Bergamo - Sede Amm.: via Malpaga 99, 24050 Ghisalba (BG)  
Tel. +39 0365 944311 - Fax +39 0365 944393 - Info@uniacque.bg.it - www.uniacque.bg.it  
R.L. BG - P.Iva e Cod.Fisc. 03299640163 - Cap. Soc. € 2.040.000,00 i.v. - P.E.A. BG 308168



Registro Imprese - Archivio Ufficiale delle C.C.I.A.A.

Bilancio aggiornato al 31/12/2015

**UNIACQUE S.P.A.**  
Codice fiscale: 03299640163



a seguito della scadenza dei contratti di affitto delle sedi di Bergamo, dichiarati non più rinnovabili da parte del proprietario; la centralizzazione del personale tecnico e amministrativo che consentirebbe una sicura razionalizzazione delle attività ed un incremento dell'efficienza dei servizi forniti; la carenza di spazi che rende impossibile l'ampliamento dell'organico in particolare per quanto riguarda l'Area Ingegneria e l'Area Clienti oltre che alla presenza di locali non adeguati.

Sono in fase avanzata di esecuzione anche i lavori di ristrutturazione della sede operativa di Via Vianasso a Ranica che consentiranno l'accorpamento delle strutture dei laboratori di analisi (attualmente ubicati oltre che a Ranica, presso le due sedi di Bergamo di Via Suardi e Via Goltara). La centralizzazione dei laboratori consentirà di adottare procedure di lavoro più efficienti e di ottimizzare l'impiego di macchine e apparecchiature.

Foglio 55 di 62

**UNIACQUE S.p.A.**  
Sede Legale: via F. Novebi 11, 24122 Bergamo - Sede Amm.: via Melpagu 22, 24050 Ghisalba (BG)  
Tel. +39 0363 944311 - Fax +39 0363 944393 - info@uniacque.bg.it - www.uniacque.bg.it  
R.L. BG - P.Iva e Cod.Fisc. 03299640163 - Cap. Soc. € 2.040.000,00 I.v. - R.C.A. BG 366188



Registro Imprese - Archivio Ufficiale delle C.C.I.A.A.

Bilancio aggiornato al 31/12/2015

UNIACQUE S.P.A.  
Codice fiscale: 03299640163



### 15 ATTIVITÀ DI RICERCA E SVILUPPO

La Società, pur essendo impegnata nella realizzazione di un impegnativo piano di investimenti, sta svolgendo attività di ricerca e sviluppo indirizzati principalmente alla individuazione di soluzioni tecnologiche per la minimizzazione dei volumi di fanghi di depurazione prodotti dai propri impianti ed il miglioramento dell'attività di manutenzione e gestione degli impianti e delle reti.

Per quanto riguarda il tema fanghi, la società ha incaricato un esperto di elaborare un piano per l'ottimizzazione del sistema di gestione dei fanghi prodotti che servirà come base per sviluppare scelte strategiche, che dovranno essere oltre che fattibili sul piano economico, anche basate su tecnologie già collaudate su scala industriale e ben consolidate. Sul tema manutentivo sta sviluppando, in partnership con l'Università di Bergamo, il progetto SIMAN (Sistema Informativo di MANutenzione), con l'obiettivo di ingegnerizzare e migliorare i suoi processi e progettare un sistema informativo da applicare agli impianti ed alle reti di sua competenza. Nel 2015 sono state portate avanti svariate attività tra le quali si ricordano come degne di nota: l'ottimizzazione dei piani manutentivi sugli impianti di Cologno al Serio, Bagnatica, Valbrembo; l'identificazione delle attività manutentive critiche in ambito sicurezza sugli impianti oggetto del progetto SIMAN e partecipazione allo sviluppo di soluzioni con RSPP aziendale e l'avvio della implementazione del software SAP - PM.

Foglio 36 di 42

UNIACQUE S.p.A.  
Sede Legale: via E. Novelli 11, 24122 Bergamo - Serio Arm.; via Malpaga 22, 24050 Ghisalba (BG)  
Tel. +39 0363 944311 - Fax +39 0363 944393 - info@uniacque.bg.it - www.uniacque.bg.it  
R.L. BG - P.Iva e Cod.Fisc. 03299640163 - Cap. Soc. € 2.040.000,00 I.v. - R.E.A. BG 390188



Registro Imprese - Archivio Ufficiale delle C.C.I.A.A.

Bilancio aggiornato al 31/12/2015

UNIACQUE S.P.A.  
Codice fiscale: 03299640163



## 16 FATTI DI RILIEVO AVVENUTI DOPO LA CHIUSURA

### 16.1 ACCERTAMENTO DELL'AGENZIA DELLE ENTRATE

Nel bilancio 2015 si è provveduto ad effettuare accantonamento al "F.do rischi per PVC Agenzia Entrate" relativamente al rischio che, a seguito della notifica alla società dell'Avviso di accertamento n. T9F03A201287/2016, mediante il quale l'Agenzia delle Entrate contesta l'indeducibilità di una sopravvenienza passiva stanziata nell'ambito del bilancio 2012 (asseritamente ritenuta "un costo non di competenza ed in violazione del principio di correlazione costi-ricavi, ai sensi dell'art. 109 TUIR"), la società sia chiamata al sostenimento di un effettivo esborso.

La società, sentiti i pareri dei propri consulenti legali per quanto concerne gli aspetti regolatori e fiscali per quanto concerne i profili tributari, ritiene di aver operato rispettando le norme civilistiche e tributarie vigenti. Tuttavia, considerati i rischi, l'alea, le tempistiche ed i costi connessi a qualunque contenzioso, la Società ha deciso di perseguire un possibile accordo transattivo con l'Agenzia delle Entrate attraverso un accertamento con adesione. Pertanto, la quantificazione del rischio stanziata al 31 dicembre 2015, stante la fase "embrionale" del procedimento tributario, è fondata sulla possibilità che le parti possano addivenire ad un accordo su base stragiudiziale.

### 16.2 INFORMAZIONI SULLE GESTIONI INTERESSATE DA PROCESSI DI AGGREGAZIONE (EVENTUALE)

Perimetro Hidrogest Spa e Cogelide Spa

Si dà evidenza che è attivo un tavolo tecnico, avviato nel corso del 2015 dall'Amministrazione Provinciale di Bergamo, finalizzato alla risoluzione extragiudiziale della controversia sorta con l'Ente d'Ambito circa la deliberata non salvaguardabilità della gestione delle Società Cogelide ed Hidrogest.

Il tavolo tecnico si è avvalso nel corso del 2016, su indicazione del Presidente della Provincia di Bergamo, della consulenza dello Studio BNC, affinché venisse redatto un progetto funzionale a definire il contesto normativo, i valori degli apporti e le linee procedurali per addivenire in un arco temporale definito all'aggregazione delle società Hidrogest Spa e Cogelide Spa nel gestore d'ambito, UniAcque Spa.

Alla data odierna la bozza del progetto, costituita da tre distinte fasi, di cui la prima presentata il 12 maggio, è in corso di analisi e approfondimenti, tesi a verificare e avere conferma certa che sia garantito il mantenimento di un efficace ed effettivo apparato di controllo "analogo", tale da continuare a sorreggere l'affidamento diretto disposto a favore di UniAcque e da assicurare, anche al fine dell'accesso al credito, la legittima gestione da parte di quest'ultima del servizio idrico integrato nell'Ambito Territoriale Ottimale della Provincia di Bergamo fino alla scadenza dell'affidamento predetto ed inoltre verificare che la valorizzazione degli apporti delle società citate, in UniAcque, siano compatibili con il metodo tariffario tempo per tempo vigente, in modo da evitare qualsiasi scostamento tra le uscite derivanti dall'operazione in esame e le entrate rappresentate dalla riscossione della tariffa.

### 16.3 INFORMAZIONI SULLE GESTIONI NON CONFORMI ALLA NORMATIVA PRO TEMPORE VIGENTE

Ad oggi sono ancora operative le società AlmNext Spa, Amias Spa, Cogelide Spa, Hidrogest Spa e Servizi Comunali Spa.

Per quanto riguarda Alm Next S.r.l. si segnala che la società esegue unicamente i segmenti di captazione e adduzione dell'acqua essendo per questo considerata un "grossista" che provvede alla vendita di acqua a soggetti terzi (società) che la distribuiscono all'utenza dei comuni da quest'ultimi gestiti.

In data 11/12/2008 con deliberazione n. 17 la Conferenza d'Ambito ha deliberato di non ritenere la società ammessa alla prosecuzione della gestione dei servizi ai sensi dell'art. 113 comma 15 bis D.Lgs. n. 267/2000 e

Pagine 57 di 62

UNIACQUE S.p.A.  
Sede Legale: via E. Novelli 11, 24122 Bergamo - Sede Amm.: via Malpaga 22, 24050 Ghisalba (BG)  
Tel. +39 0383 944311 - Fax +39 0383 944303 - info@uniacque.bg.it - www.uniacque.bg.it  
I.I. BG - P.Iva e Cod.Fisc. 03299640163 - Cap. Soc. € 2.040.000,00 I.v. - R.E.A. BG 366188





Registro Imprese - Archivio Ufficiale delle C.C.I.A.A.

Bilancio aggiornato al 31/12/2015

UNIACQUE S.P.A.  
Codice fiscale: 03299640163



s.m.l., nonché art. 23 bis d.l. 112/2008, non ritenendo la società in possesso dei requisiti normalmente previsti per l'ammissione alla prosecuzione delle gestioni in deroga ai termini di legge. Con ricorso n. 1050/2008 presentato al TAR Brescia, la società ABMNext spa ha impugnato la delibera n. 17/2008 della Conferenza d'Ambito e gli atti ad essa connessi, il ricorso è stato respinto dal TAR Lombardia, Brescia con la sentenza 160/2014 dell'11/02/2014. La società ABM Next ha ricorso in appello al Consiglio di Stato che non ha sospeso la sentenza gravata; è prevista udienza per la definizione della vertenza nel merito per il prossimo 23/06/2016.

Si segnala che la società ABM, che detiene il 55 % di ABM Next, ha proposto istanza di concordato preventivo al Tribunale di Bergamo Sezione Fallimentare che ha accolto la richiesta, fissando per il prossimo 16 giugno 2016 giugno l'adunanza dei creditori ai sensi e per gli effetti di cui all'art. 171, Legge Fallimentare.

Per quanto riguarda la società Amias S.r.l. in data 11/12/2008 con deliberazione n. 18 la Conferenza d'Ambito ha deliberato di non ritenere la società ammessa alla prosecuzione della gestione dei servizi ai sensi dell'art. 113 comma 15 bis D.lgs. n. 267/2000 e s.m.l., nonché art. 23 bis d.l. 112/2008, non ritenendo la società in possesso dei requisiti normalmente previsti per l'ammissione alla prosecuzione delle gestioni in deroga ai termini di legge. Nessun ricorso è stato presentato dalla società pertanto la delibera assunta è pienamente esecutiva e inoppugnabile. Con riguardo al comune di Selvino, unico socio di Amias S.p.A., si segnala che è pendente un contenzioso innanzi al Tribunale Superiore delle Acque Pubbliche per la concessione delle reti e degli impianti afferenti la gestione del S.L. al gestore d'Ambito Uniacque S.p.A.

Per quanto riguarda la società Cogelide spa in data 11/12/2008 con deliberazione n. 20 la Conferenza d'Ambito ha di non ritenere la società ammessa alla prosecuzione della gestione dei servizi ai sensi dell'art. 113 comma 15 bis D.lgs. n. 267/2000 e s.m.l., nonché art. 23 bis d.l. 112/2008, non ritenendo la società in possesso dei requisiti normalmente previsti per l'ammissione alla prosecuzione delle gestioni in deroga ai termini di legge. Con ricorso n. 242/2009 presentato al TAR Brescia, la società Cogelide spa ha impugnato la delibera n. 29/2008 della Conferenza d'Ambito e gli atti ad essa connessi. In data 12/03/2014 il TAR Brescia con sentenza n. 242 ha accolto il ricorso in epigrafe ed annullato i provvedimenti impugnati. L'ufficio d'Ambito della Provincia di Bergamo e il gestore Uniacque S.p.A. hanno ricorso in appello al Consiglio di Stato che non ha sospeso la sentenza gravata; è prevista udienza per la definizione della vertenza nel merito per il prossimo 23/06/2016.

Per quanto riguarda la società Hidrogest S.p.A. in data 11/12/2008 con deliberazione n. 22 la Conferenza d'Ambito ha di non ritenere la società ammessa alla prosecuzione della gestione dei servizi ai sensi dell'art. 113 comma 15 bis D.lgs. n. 267/2000 e s.m.l., nonché art. 23 bis d.l. 112/2008, non ritenendo la società in possesso dei requisiti normalmente previsti per l'ammissione alla prosecuzione delle gestioni in deroga ai termini di legge. Con ricorso n. 187/2009 presentato al TAR Brescia, la società Hidrogest spa ha impugnato la delibera n. 22/2008 della Conferenza d'Ambito e gli atti ad essa connessi; il ricorso è stato respinto con la sentenza n. 247 del 12/03/2014. La società Hidrogest ha ricorso in appello al Consiglio di Stato che non ha sospeso la sentenza gravata; è prevista udienza per la definizione della vertenza nel merito per il prossimo 23/06/2016.

Per quanto riguarda la società Servizi Comunali S.p.A. in data 11/12/2008 con deliberazione n. 24 la Conferenza d'Ambito ha di non ritenere la società ammessa alla prosecuzione della gestione dei servizi ai sensi dell'art. 113 comma 15 bis D.lgs. n. 267/2000 e s.m.l., nonché art. 23 bis D.L. 112/2008, non ritenendo la società in possesso dei requisiti normalmente previsti per l'ammissione alla prosecuzione delle gestioni in deroga ai termini di legge. Nessun ricorso è stato presentato dalla società pertanto la delibera assunta è pienamente esecutiva e inoppugnabile. Con riguardo ai comuni di Grumello dal Monte, Credaro Viadanica e Sarnico, tutti soci della società Servizi Comunali S.p.A., per i quali la società gestisce fasi dei servizi idrici, si segnala che sono pendenti quattro ricorsi innanzi al Tribunale Amministrativo Regionale della Lombardia, Sezione distaccata di Brescia, tutti volti a consentire ad Uniacque S.p.A. il subentro in concessione delle reti e degli impianti afferenti la gestione del S.L. Con riferimento a detti ricorsi il TAR Lombardia Brescia è intervenuto con sentenza n. 238 del 10.02.2016, con cui ha imposto a Servizi Comunali la consegna delle reti al gestore d'Ambito il 1° ottobre 2016; la sentenza citata ha altresì disposto la nomina di un Consulente Tecnico d'Ufficio per la definizione dei valori che il gestore entrante dovrà corrispondere al gestore uscente. La Consulenza Tecnica d'Ufficio disposta dal Tribunale è in corso; ad oggi non è stato proposto alcun appello da Servizi Comunali.

Dal 1 maggio 2016, in esecuzione della sentenza emessa dal Tar di Brescia, la gestione del servizio idrico integrato nel Comune di Gandosso è stata assunta da Uniacque SpA.

Pagina 58 di 62

UNIACQUE S.p.A.  
Sede Legale: via E. Novelli 11, 24122 Bergamo - Sede Amm.: via Micheluzzi 22, 24050 Chianella (BG)  
Tel. +39 0363 044311 - Fax +39 0363 044393 - info@uniacqua.it - www.uniacqua.it  
R.I. BG - P.Iva e Cod.Fisc. 03299640163 - Cap. Soc. € 2.040.000,00 I.v. - R.E.A. BG 366100





Lo scorso 7 ottobre, a conclusione di un lungo contenzioso giudiziario, il cui giudizio era pendente presso il Tribunale Superiore delle Acque di Roma, è stato sottoscritto un atto transattivo tra l'Amministrazione Comunale di Adara San Martino, l'Amministrazione Provinciale di Bergamo ed UniAcque SpA estinguendo tale causa. Le parti, a seguito di contatti ed approfondimenti hanno concluso che dal 2 maggio 2016 UniAcque SpA assumesse in carico la gestione del servizio idrico integrato, avviando nel contempo un programma ambizioso di interventi funzionali a dotare il territorio comunale delle necessarie infrastrutture nel segmento della fognatura ed evitare di essere sottoposto alle procedure di infrazione della UE.

#### 16.4 EVOLUZIONE PREVEDIBILE DELLA GESTIONE NELL'ESERCIZIO 2016

Anche per il 2016 uno dei principali obiettivi di UniAcque è quello di proseguire nella realizzazione degli investimenti previsti dal Programma degli Interventi del Piano d'Ambito che individua gli interventi da realizzare sul territorio allo scopo di ridurre al minimo le situazioni di criticità e soddisfare le esigenze attuali e future del Servizio Idrico Integrato.

Come già accennato in precedenza, nell'esercizio 2016 particolare impegno dovrà essere profuso nell'adempimento degli obblighi fissati dall'AEEGSI per la Regolamentazione della Qualità del servizio. Infatti, con delibera 218/2016/R/ldr del 5 maggio 2016 "Disposizioni per l'erogazione del servizio di misura del servizio idrico integrato a livello nazionale", che avrà piena operatività dal prossimo mese di gennaio 2017, l'AEEGSI ha introdotto una disciplina uniforme a livello nazionale per garantire più certezza nella determinazione dei consumi di acqua ai fini della fatturazione, promuovendo anche l'utilizzo efficiente della risorsa idrica, per la riduzione degli sprechi e una maggiore consapevolezza nelle scelte di consumo dell'utente.

Inoltre con delibera 137/2016/R/com del 24 marzo 2016 "Integrazione del Testo integrato unbundling contabile (Tlic) con le disposizioni in materia di obblighi di separazione contabile (unbundling) per il settore idrico" l'AEEGSI ha regolamentato l'unbundling contabile, pertanto durante il 2016 la Società dovrà implementare un apposito sistema per recepire tale delibera.

Infine è attesa a breve l'emanazione di nuove regole relative ai sistemi di perequazione su base nazionale, agli standard di efficacia ed efficienza del sistema idrico e a quelli relativi alla misura dell'acqua fornita o scaricata da parte dei clienti.

Il Parlamento Italiano, con Legge 28 dicembre 2015, n. 221, è anch'esso intervenuto sui alcuni elementi del servizio idrico integrato, atti ad incentivare da un lato gli investimenti e dall'altro la maggior tutela delle fasce deboli degli utenti. Nello specifico con l'articolo 58 si prevede, a decorrere dal 2016, l'istituzione, presso la Cassa Conguaglio per il settore elettrico, di un Fondo di garanzia per il settore idrico, per gli interventi finalizzati al potenziamento delle infrastrutture idriche in tutto il territorio nazionale, alla cui alimentazione viene destinata una specifica componente della tariffa del servizio idrico integrato, determinata dall'Autorità per l'energia elettrica, il gas ed il sistema idrico (AEEGSI), indicata separatamente in bolletta. Con l'articolo 60 si prevede che l'Autorità per l'energia elettrica, il gas ed il sistema idrico (AEEGSI), sentiti gli Enti di Ambito, assicuri agli utenti domestici del servizio idrico integrato in condizioni economico-sociali disagiate l'accesso a condizioni agevolate alla fornitura della quantità di acqua necessaria per il soddisfacimento dei bisogni fondamentali. Al fine di assicurare la copertura dei conseguenti oneri, si dispone che l'Autorità definisca le necessarie modifiche all'articolazione tariffaria per fasce di consumo o per uso determinando i criteri e le modalità per il riconoscimento delle agevolazioni. Infine con l'articolo 61 si prevede che l'Autorità per l'energia elettrica, il gas ed il sistema idrico (AEEGSI) adotti direttive per il contenimento della morosità degli utenti del servizio idrico integrato, al fine, in particolare, di salvaguardare la copertura dei costi e garantire il quantitativo minimo vitale di acqua necessaria. Alla medesima Autorità è demandata la definizione delle procedure per la gestione della morosità e per la sospensione della fornitura. Risulta evidente l'elevata probabilità che le disposizioni in via di emanazione da parte dell'AEEGSI potranno avere sulle tariffe già deliberata per il periodo M1-2.

Inoltre il 20 aprile scorso, la Camera dei Deputati ha approvato la proposta di legge n. 2212 "Principi per la tutela, il governo e la gestione pubblica delle acque e disposizioni per la ri-pubblicizzazione del servizio idrico, nonché delega al Governo per l'adozione di tributi destinati al suo finanziamento", con l'obiettivo di definire i principi per la tutela, il governo e la gestione pubblica delle acque riportando il tema all'interno dell'ordinamento europeo. Il provvedimento è passato al Senato per l'adozione definitiva.

Pagina 29 di 42

UNIACQUE S.p.A.  
Sede Legale: via E. Novelli 11, 24122 Bergamo - Sede Amm.: via Moliniga 22, 24050 Ghisalba (BG)  
Tel. +39 0363 944311 - Fax +39 0363 944303 - info@uniacque.bg.it - www.uniacque.bg.it  
R.L. BG - P.Iva e Cod.Fisc. 03299640163 - Cap. Soc. € 2.040.000,00 i.v. - R.E.A. BG 366186



Registro Imprese - Archivio Ufficiale delle C.C.I.A.A.

Bilancio aggiornato al 31/12/2015

**UNIACQUE S.P.A.**  
Codice fiscale: 03299640163



Nel corso dell'anno 2015, su segnalazione di Utilitalia, la BEI ha proposto a Uniacque SpA, ritenendola Società dotata dei necessari requisiti formali e sostanziali, di finanziare il piano degli investimenti di periodo. Completato l'iter istruttorio la Banca Europea degli Investimenti ha proposto alla Società un contratto di finanziamento dell'importo di 36 Mio di Euro, quale valore finanziabile.

Il finanziamento ha durata di 15 anni di cui 4 di preammortamento e sconta un tasso di interesse di 12 bps. La procedura BEI prevede inoltre che il finanziamento sia garantito da un istituto di credito con rating idoneo e nel caso si sta collaborando con la Cassa Depositi e Prestiti per la definizione di specifica convenzione.

Nel corso del mese di maggio 2016 il contratto con BEI verrà sottoscritto, consentendo alla Società di affrontare il fabbisogno di cassa di circa 35 Mio di Euro prevista nell'anno 2017 dal Piano di Sviluppo del periodo.

Gli obblighi finanziari assunti dalla società dovranno essere garantiti da istituto bancario mediante la sottoscrizione di un contratto di garanzia, con l'obiettivo di ottenere l'erogazione del finanziamento entro la fine del 2016.

Nel corso del 2016 sarà sottoscritta una nuova convenzione con l'Ente d'Ambito che dovrà regolare i rapporti ai sensi della delibera dell'AEEGSI n. 656/2015.

Pagina 69 di 62

UNIACQUE S.p.A.  
Sede Legale: via E. Novelli 11, 24122 Bergamo - Sede Amm. via Malpaga 22, 24050 Galsamba (BG)  
Tel. +39 0365 944211 - Fax +39 0365 944393 - info@uniacque.bg.it - www.uniacque.bg.it  
I.I., BG - P.Iva e Cod.Fisc. 03299640163 - Cap. Soc. € 2.040.000,00 i.v. - R.E.A. BG 366188





Registro Imprese - Archivio Ufficiale delle C.C.I.A.A.

Bilancio aggiornato al 31/12/2015

UNIACQUE S.P.A.  
Codice fiscale: 03299640163



## 17 INFORMAZIONI SUI PRINCIPALI RISCHI ED INCERTEZZE

### 17.1 RISCHI DI CREDITO

I crediti della Società sono costituiti prevalentemente dai crediti verso gli utenti per l'erogazione del servizio; la frammentazione del credito tra una moltitudine di clienti riduce il rischio dell'esposizione. Il rischio di relativa insolvenza è gestito sulla base delle disposizioni contenute nella Carta del Servizio che prevedono varie forme di sollecito fino alla sospensione della fornitura e l'esercizio dell'azione di recupero dei crediti sia direttamente sia mediante l'utilizzo di professionisti esterni.

### 17.2 RISCHI FINANZIARI

Ai sensi dell'art. 2428 del Codice Civile, punto 6-bis, si attesta che nella scelta delle operazioni di finanziamento e di investimento, la Società ha adottato criteri di prudenza e di rischio limitato e che non sono state poste in essere operazioni di tipo speculativo.

### 17.3 RISCHI REGOLATORI

La Società è soggetta a sistemi di regolamentazione definiti dall'AEEGSI e dall'UAOT e pertanto è esposta a potenziali rischi derivanti dalla applicazione degli stessi.

### 17.4 ALTRI RISCHI DI NATURA OPERATIVA

La Società ha in essere una polizza assicurativa per la responsabilità civile verso terzi e prestatori di lavoro (RCT/RCO) per un massimale rispettivamente di Euro 10 milioni e 2.5 milioni; la Società, inoltre, ha in essere una copertura assicurativa per responsabilità patrimoniale - all risk - di Euro 10 milioni per fabbricati, 140 milioni per macchinari e 35.5 milioni per reti.

### 17.5 RISCHIO DI LIQUIDITÀ

Il rischio è essenzialmente correlato ai noti e segnalati elementi di criticità del Piano d'Ambito 2004, essenzialmente riconducibili al mancato conferimento di equity da parte dei Soci per Euro 83 milioni ed alla sovrastima dei volumi fatturabili di piano per circa il 16%.

L'effetto delle errate previsioni di Piano ha comportato una tensione finanziaria che ha generato una posizione debitoria nei confronti dei Comuni e delle "società patrimoniali" per un importo complessivo a fine 2015 pari ad Euro 31.481.664.

Tale esposizione era stata prevista in smaltimento su un arco di otto anni come da piano di sviluppo approvato dai Soci nel 2013.

Si ravvisa peraltro, che sarà possibile ottenere lo smaltimento di tale debito entro la fine dell'esercizio 2016, a seguito dell'adeguamento tariffario approvato il 20/12/2013 dal Consiglio Provinciale e da politiche di efficientamento organizzativo di alcune aree aziendali, che consentiranno di accelerare le procedure di fattura dei consumi e delle fasi procedurali successive, quali fatturazione ed incasso.

### 17.6 AZIONI PROPRIE

Alla data di chiusura del bilancio, nel portafoglio della Società non risultano possedute azioni proprie.

### 17.7 RAPPORTI CON ENTITÀ CORRELATE

UNIACQUE, ai sensi di quanto previsto dalla Convenzione con l'AATO, fa fronte alle rate di capitale a rientro ed agli oneri finanziari dei mutui in capo ai Comuni soci, alle società patrimoniali e alla Provincia, assunti per il finanziamento delle reti, impianti, dotazioni, messe a disposizione della società per la gestione del servizio, per un importo di competenza 2015 pari a € 15.317.640, di cui € 10.918.680 iscritte tra i debiti per fatture da ricevere.

Pagina 41 di 67

UNIACQUE S.p.A.  
Sede Legale: via E. Novelli 11, 24122 Bergamo - Sede Amm.: via Melpega 22, 24050 Ghisalba (BG)  
Tel. +39 0563 944311 - Fax +39 0363 944303 - info@uniacque.bg.it - www.uniacque.bg.it  
R.I. BG - P.Iva e Cod.Fisc. 03299640163 - Cap. Soc. € 2.040.000,00 I.v. - F.I.E.A. BG 306100



Registro Imprese - Archivio Ufficiale delle C.C.I.A.A.

Bilancio aggiornato al 31/12/2015

**UNIACQUE S.P.A.**  
Codice fiscale: 03299640163



Inoltre la Società intrattiene con i Comuni Soci rapporti commerciali, relativi alla propria attività caratteristica di gestore del servizio idrico integrato.

**PROPOSTA DEL CONSIGLIO DI AMMINISTRAZIONE**

Signori Soci,

sulla base di queste premesse e di questi impegni, Vi invitiamo ad approvare il bilancio chiuso al 31 dicembre 2015 e Vi proponiamo di destinare l'utile di esercizio pari ad Euro 8.884.808 a riserva straordinaria.-

Per il Consiglio di Amministrazione, 30 maggio 2016

Il Presidente  
Paolo Franco  

L'Amministratore Delegato

Marlo Tomassini  

Pagina 62 di 62

UNIACQUE S.p.A.  
Sede Legale: via E. Novelli 11, 24122 Bergamo - Sede Amm.: via Malpaga 22, 24050 Cillalba (BG)  
Tel. +39 0363 944311 - Fax +39 0363 044303 - Info@uniacque.bg.it - www.uniacque.bg.it  
R.I. BG - P.Iva e Cod.Fisc.: 03299640163 - Cap. Soc. € 2.040.000,00 i.v. - R.E.A. BG 360166



Registro Imprese - Archivio Ufficiale delle C.C.I.A.A.

Bilancio aggiornato al 31/12/2015

UNIACQUE S.P.A.  
Codice fiscale: 03299640163



KPMG S.p.A.  
Revisione e organizzazione contabile  
Via Camozzi, 5  
24121 BERGAMO BG  
Telefono +39 035 240218  
Email it-fmauditaly@kpmg.it  
PEC kpmgspa@pec.kpmg.it

### Relazione della società di revisione indipendente ai sensi dell'art. 14 del D.Lgs. 27 gennaio 2010, n. 39

Agli Azionisti della  
Uniacque S.p.A.

#### Relazione sul bilancio d'esercizio

Abbiamo svolto la revisione contabile dell'allegato bilancio d'esercizio della Uniacque S.p.A., costituito dallo stato patrimoniale al 31 dicembre 2015, dal conto economico per l'esercizio chiuso a tale data e dalla nota integrativa.

#### Responsabilità degli amministratori per il bilancio d'esercizio

Gli amministratori della Uniacque S.p.A. sono responsabili per la redazione del bilancio d'esercizio che fornisca una rappresentazione veritiera e corretta in conformità alle norme italiane che ne disciplinano i criteri di redazione.

#### Responsabilità della società di revisione

E' nostra la responsabilità di esprimere un giudizio sul bilancio d'esercizio sulla base della revisione contabile. Abbiamo svolto la revisione contabile in conformità ai principi di revisione internazionali (ISA Italia) elaborati ai sensi dell'art. 11, comma 3, del D.Lgs. n. 39/10. Tali principi richiedono il rispetto di principi etici, nonché la pianificazione e lo svolgimento della revisione contabile al fine di acquisire una ragionevole sicurezza che il bilancio d'esercizio non contenga errori significativi.

La revisione contabile comporta lo svolgimento di procedure volte ad acquisire elementi probativi a supporto degli importi e delle informazioni contenuti nel bilancio d'esercizio. Le procedure scelte dipendono dal giudizio professionale del revisore, inclusa la valutazione dei rischi di errori significativi nel bilancio d'esercizio dovuti a frodi o a comportamenti o eventi non intenzionali. Nell'effettuare tali valutazioni del rischio, il revisore considera il controllo interno relativo alla redazione del bilancio d'esercizio dell'impresa che fornisca una rappresentazione veritiera e corretta al fine di definire procedure di revisione appropriate alle circostanze e non per esprimere un giudizio sull'efficacia del controllo interno dell'impresa. La revisione contabile comprende altresì la valutazione dell'appropriatezza dei principi contabili adottati, della ragionevolezza delle stime contabili effettuate dagli amministratori, nonché la valutazione della presentazione del bilancio d'esercizio nel suo complesso.

Riteniamo di aver acquisito elementi probativi sufficienti ed appropriati su cui basare il nostro giudizio.

KPMG S.p.A. è una società per azioni di diritto italiano e fa parte del network KPMG di entità indipendenti affiliate a KPMG International Cooperative ("KPMG International"), entità di diritto svizzero.

Società per azioni  
Capitale sociale  
Euro 9.525.650,00 i.v.  
Registro Imprese Milano e  
Codice Fiscale N. 00709600159  
R.E.A. Milano N. 512867  
Partita IVA 00709600159  
VAT number IT00709600159  
Sede legale: Via Vittor Pisani, 25  
20124 Milano MI ITALIA

Ancona Aosta Bari Bergamo  
Bologna Bolzano Brescia  
Cagliari Como Firenze Genova  
Lecco Milano Napoli Novara  
Padova Palermo Parma Perugia  
Pescara Roma Torino Treviso  
Trieste Varese Verona

Registro Imprese - Archivio Ufficiale delle C.C.I.A.A.

Bilancio aggiornato al 31/12/2015

**UNIACQUE S.P.A.**  
Codice fiscale: 03299640163



**Uniacque S.p.A.**  
*Relazione della società di revisione*  
31 dicembre 2015

### **Giudizio**

A nostro giudizio, il bilancio d'esercizio fornisce una rappresentazione veritiera e corretta della situazione patrimoniale e finanziaria della Uniacque S.p.A. al 31 dicembre 2015 e del risultato economico per l'esercizio chiuso a tale data in conformità alle norme italiane che ne disciplinano i criteri di redazione.

### **Relazione su altre disposizioni di legge e regolamentari**

#### ***Giudizio sulla coerenza della relazione sulla gestione con il bilancio d'esercizio***

Abbiamo svolto le procedure indicate nel principio di revisione (SA Italia) n. 720B al fine di esprimere, come richiesto dalle norme di legge, un giudizio sulla coerenza della relazione sulla gestione, la cui responsabilità compete agli amministratori della Uniacque S.p.A., con il bilancio d'esercizio della Uniacque S.p.A. al 31 dicembre 2015. A nostro giudizio la relazione sulla gestione è coerente con il bilancio d'esercizio della Uniacque S.p.A. al 31 dicembre 2015.

Bergamo, 8 giugno 2016

KPMG S.p.A.

Ivan Lucci  
Socio



Registro Imprese - Archivio Ufficiale delle C.C.I.A.A.

Bilancio aggiornato al 31/12/2015

UNIACQUE S.P.A.  
Codice fiscale: 03299640163

\*\*\*\*\*

## RELAZIONE DEL COLLEGIO SINDACALE AL BILANCIO

AL 31 DICEMBRE 2015

\*\*\*\*\*

Signori Azionisti,

nel corso dell'esercizio chiuso il 31.12.2015 la nostra attività è stata ispirata alle disposizioni di legge e alle norme di comportamento del collegio sindacale emanate dal Consiglio Nazionale dei Dottori Commercialisti e degli Esperti Contabili, integrati dai documenti emessi dall'Organizzazione Italiana di Contabilità (O.I.C.).

- **Attività di vigilanza**

Abbiamo vigilato sull'osservanza della legge e dello statuto e sul rispetto dei principi di corretta amministrazione.

Abbiamo partecipato alle assemblee dei soci ed alle riunioni del consiglio di amministrazione sociale, in relazione alle quali, sulla base delle informazioni disponibili, non abbiamo rilevato violazioni della legge e dello statuto, né operazioni manifestamente imprudenti, azzardate, in potenziale conflitto di interesse o tali da compromettere l'integrità del patrimonio sociale.

Abbiamo acquisito dagli amministratori durante le riunioni svoltesi informazioni in merito all'andamento delle operazioni sociali sulle quali non abbiamo osservazioni particolari da riferire.

Abbiamo acquisito informazioni sul generale andamento della gestione e sulla sua prevedibile evoluzione, nonché sulle operazioni di maggior rilievo, per le loro dimensioni o caratteristiche, effettuate dalla società e dalle sue controllate e, in base alle informazioni acquisite, non abbiamo osservazioni particolari da riferire.

Abbiamo incontrato il soggetto incaricato della revisione legali dei conti e non sono emersi dati ed informazioni rilevanti che debbano essere evidenziati nella presente relazione.

Abbiamo acquisito conoscenza e vigilato, per quanto di nostra competenza, sull'adeguatezza e sul funzionamento dell'assetto organizzativo della società, anche tramite la raccolta di informazioni dai responsabili delle funzioni e a tale riguardo non abbiamo osservazioni particolari da riferire.

Abbiamo acquisito conoscenza e vigilato, per quanto di nostra competenza, sull'adeguatezza e sul funzionamento del sistema amministrativo contabile, nonché sull'affidabilità di quest'ultimo a rappresentare correttamente i fatti di gestione, mediante l'ottenimento di informazioni dai responsabili delle funzioni, dal soggetto incaricato della revisione legale dei conti e l'esame dei documenti aziendali, e a tale riguardo non abbiamo osservazioni particolari da riferire.

Non sono pervenute denunce ex art. 2408 c.c.

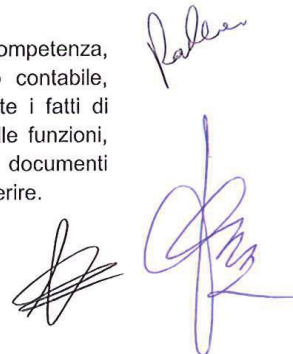

Registro Imprese - Archivio Ufficiale delle C.C.I.A.A.

Bilancio aggiornato al 31/12/2015

**UNIACQUE S.P.A.**  
Codice fiscale: 03299640163

Nel corso dell'esercizio non sono stati rilasciati dal collegio sindacale pareri previsti dalla legge.

Nel corso dell'attività di vigilanza, come sopra descritta, non sono emersi altri fatti significativi tali da richiederne la menzione nella presente relazione, fatta salva la notifica nell'anno 2016 di un avviso di accertamento dell'Agenzia delle Entrate di Bergamo a seguito di una verifica del bilancio 2012.

L'importo contestato risulta rilevante, anche se i fondamenti giuridici a supporto appaiono sia alla Società di revisione che ai nostri legali ed Esperti Tributaristi contraddittori e di scarsa rilevanza.

La Società ha aperto un contraddittorio con l'Agenzia delle Entrate al fine di evitare il ricorso al Contenzioso Tributario.

• **Bilancio d'Esercizio**

Abbiamo esaminato il progetto di bilancio d'esercizio chiuso al 31.12.2015, che è stato messo a nostra disposizione nella sua versione definitiva nei termini di cui all'art. 2429 c.c., in merito al quale riferiamo quanto segue.

Non essendo a noi demandato la revisione legale del bilancio, abbiamo vigilato sull'impostazione generale data allo stesso, sulla sua generale conformità alla legge per quel che riguarda la sua formazione e struttura e a tale riguardo non abbiamo osservazioni particolari da riferire.

Abbiamo verificato l'osservanza delle norme di legge inerenti alla predisposizione della relazione sulla gestione e a tale riguardo non abbiamo osservazioni particolari da riferire.

Per quanto a nostra conoscenza, gli amministratori, nella redazione del bilancio, non hanno derogato alle norme di legge ai sensi dell'art. 2423, comma quattro, c.c.

**Conclusioni**

Considerando anche le risultanze dell'attività svolta dal soggetto incaricato della revisione legale dei conti contenute nella relazione di revisione del bilancio, il Collegio ritiene che nulla osti all'approvazione del bilancio chiuso al 31 dicembre 2015, così come redatto dagli amministratori.

Bergamo, 8 giugno 2016

Il Collegio Sindacale

Dott. Massimo Giudici

Dott. Cristiano Mazzoleni

Dott. Raffaella Salcone

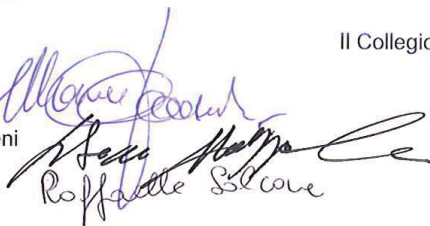

Registro Imprese - Archivio Ufficiale delle C.C.I.A.A.

Bilancio aggiornato al 31/12/2015

**UNIACQUE S.P.A.**  
Codice fiscale: 03299640163

Il sottoscritto, Mario Tomasoni, nato a Brescia, il 23 settembre 1952, in qualità di Amministratore e legale rappresentante della Società UNIACQUE S.p.A., dichiara, consapevole delle responsabilità penali previste ex art. 76 del DPR n. 445/2000 in caso di falsa o mendace dichiarazione resa ai sensi dell'art. 47 del medesimo Decreto, che tutti i documenti di cui alla pratica FEDRA N. 705L3522 sono stati prodotti mediante scansione ottica dell'originale analogico e che ha effettuato con esito positivo il raffronto tra gli stessi e ciascun documento originale ai sensi dell'art. 4 del DPCM 13 novembre 2014.

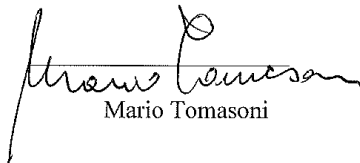
  
Mario Tomasoni

## **Statuto**

### **Sommario**

Parte 1 - Protocollo del 27-07-2016 - Statuto completo

Statuto aggiornato al 27-07-2016

UNIACQUE S.P.A.  
Codice fiscale: 03299640163

*parte integrante e sostanziale.*".

Il presidente apre la discussione sull'argomento all'ordine del giorno appena trattato.

Nessuno chiedendo la parola, il presidente dichiara chiusa la discussione sull'argomento all'ordine del giorno dell'assemblea straordinaria.

Segnala che al momento, e sono le ore diciotto e cinquantaquattro minuti, sono presenti n.121 (centoventuno) soci, per un totale di n.1.493.467 (unmilionequattrocentonovantatremilaquattrocentosessantasette) azioni, pari al 73,209167% del capitale sociale.

Il presidente sottopone all'assemblea l'approvazione della proposta di deliberazione come letta, mediante votazione elettronica come previsto dall'art.12.5 dello statuto sociale.

Dopo verifica dei voti favorevoli, con prova e controprova per i voti contrari e astenuti, il presidente dichiara che la proposta di deliberazione è

**approvata all'unanimità.**

Il nuovo testo di statuto, aggiornato all'articolo 5.1 che riporta il capitale, viene al presente verbale allegato sotto la **lettera "B"**.

Il presidente, anche quale presidente del consiglio di amministrazione, per ogni conseguente effetto di legge, constata e fa constatare all'assemblea che, a seguito del deliberato assunto, il capitale sociale risulta sottoscritto e versato per Euro 36.000.000,00, ripartito in 36.000.000 di azioni ordinarie del valore nominale di Euro 1,00 ciascuna e che lo stesso è integralmente esistente e ripartito tra i soci come da elenco che al presente verbale si allega sotto la **lettera "C"** per formarne parte integrante e sostanziale.

Null'altro essendovi da deliberare, nulla rilevando io notaio sulla procedura adottata, in adempimento di quanto disposto dall'art.2436 Cod.Civ., l'assemblea si scioglie alle ore diciotto e cinquantacinque minuti.

Il comparante mi dispensa dalla lettura degli allegati.

Il presente atto tutto scritto da persona di mia fiducia su dieci pagine di tre fogli è stato letto da me notaio ai soci riuniti in assemblea che, a mia domanda, lo approvano e in conferma il presidente con me sottoscrive.

F.to Franco Paolo

F.to Armando Santus Notaio (l.s.)

**Allegato "B" al n. 54008/24568 rep.**

**STATUTO**

**Art. 1 - Costituzione, denominazione e azionisti**

1.1 Ai sensi dell'art. 113 comma 5, lett. c) del d.lgs n. 267 del 18 agosto 2000 e della legge della Regione Lombardia n. 26/2003 come interpretata dalla legge della Regione Lombardia n.5/2007, nonché ai sensi del d.lgs. n.152 del 3 aprile 2006, è costituita una società per azioni a totale capitale pubblico, denominata

Statuto aggiornato al 27-07-2016

UNIACQUE S.P.A.  
Codice fiscale: 03299640163

"UNIACQUE s.p.a."

1.2. Vista la particolarità dell'attività propria della Società e le specificità del modello organizzativo-gestionale riferibile alla normativa speciale, azionisti della stessa potranno essere solo soggetti pubblici ed in particolare enti pubblici territoriali, nell'ambito territoriale ottimale della provincia di Bergamo ("Ambito Territoriale Ottimale"), che affidino direttamente ad essa, per il territorio di rispettiva competenza, i servizi descritti nell'oggetto sociale. Ne consegue che della Società non possono, in nessun modo, diventare azionisti soggetti privati o comunque soggetti diversi da quelli suddescritti e ciò nemmeno a seguito di operazioni straordinarie quali fusione, scissione, trasformazione eterogenea e non.

**Art. 2 - Sede**

2.1 La Società ha sede legale in Bergamo.

2.2 L'assemblea, nei modi di legge e in conformità al presente statuto, può modificare la sede legale e, in rapporto alle esigenze territoriali, potrà istituire sedi secondarie, nonché uffici, filiali, succursali, agenzie e rappresentanze, nei limiti di territorialità di cui al comma precedente e della diretta strumentalità delle stesse alla migliore erogazione dei servizi pubblici gestiti, in autoproduzione, per l'ente o per gli enti soci.

**Art. 3 - Durata**

3.1 La durata della Società è fissata fino al 31 dicembre 2050 e potrà essere prorogata con deliberazione dell'Assemblea straordinaria dei soci.

3.2 La Società potrà sciogliersi anche anticipatamente per deliberazione dell'assemblea straordinaria al verificarsi delle cause previste dall'art. 2484 c.c., nonché in caso di cessazione degli effetti, a qualsiasi titolo, del contratto di servizio di gestione del Servizio Idrico Integrato tra l'Autorità d'Ambito Territoriale Ottimale (A.T.O.) e Uniacque S.p.A., anche su proposta del Comitato di Indirizzo Strategico e di Controllo (di seguito: "Comitato") di cui al successivo art.10.

**Art. 4 - Oggetto**

4.1 La Società ha per oggetto la gestione del servizio idrico integrato, formato dall'insieme delle attività di captazione, adduzione, accumulo e distribuzione di acqua ad usi civili ed industriali, di fognatura e di depurazione delle acque reflue (il "Servizio Idrico").

4.2 La Società può, inoltre, eseguire ogni altra attività e servizio attinente o connessa con la gestione del Servizio Idrico integrato nonché promuovere ed intraprendere tutti quegli studi, iniziative, incontri, ricerche ed attività intese a contribuire alla realizzazione degli obiettivi indicati nello Statuto e negli atti di indirizzo vincolanti degli organi sociali e del Comitato.

Statuto aggiornato al 27-07-2016

UNIACQUE S.P.A.  
Codice fiscale: 03299640163

4.3 La Società realizza e gestisce esclusivamente, nell'Ambito Territoriale Ottimale di competenza, i servizi e le attività di cui ai precedenti commi prevalentemente per conto degli azionisti diversi dalla Provincia di Bergamo e nell'interesse degli stessi di modo che la gestione del Servizio Idrico sia attuata come se l'azionista esercitasse un controllo analogo a quello esercitato sui propri servizi. La Società dovrà svolgere le suddette attività nei limiti e nel rispetto delle norme *pro tempore* vigenti che ne disciplinano l'esercizio, con particolare riferimento al rispetto dei fini istituzionali e di criteri di efficacia ed efficienza nella gestione di servizi pubblici. Nei limiti di legge e di Statuto, potrà svolgere attività e servizi per conto di persone fisiche, enti pubblici o privati, anche mediante la costituzione di società di capitali controllate o collegate e la partecipazione a tali società o mediante la partecipazione anche di minoranza a società di capitali aventi oggetto analogo, affine o strumentale al proprio, purché l'attività svolta a favore di soggetti privati, complessivamente considerata, sia residuale e comunque non sia prevalente rispetto a quella realizzata nei confronti degli enti soci.

4.4 La Società può, altresì, coordinarsi e associarsi con altre aziende e/o società per lo svolgimento di singole attività e, in genere, per il perseguimento dell'oggetto sociale. A tal fine possono essere sottoscritti contratti con soggetti terzi, anche a carattere temporaneo, e comunque nelle more del processo di aggregazione, per la gestione di specifiche attività nell'ambito del servizio idrico integrato, fermo restando il rispetto del divieto di sub-concessione delle attività.

4.5 Per il perseguimento dell'oggetto sociale, la Società può compiere tutte le operazioni commerciali, finanziarie, mobiliari ed immobiliari, ritenute utili e necessarie, purché la parte prevalente dell'attività della Società sia comunque svolta a favore degli Enti locali azionisti e le predette operazioni non distolgano le risorse necessarie all'espletamento dei servizi pubblici affidati direttamente alla Società.

4.6 La Società assicura agli utenti, ai cittadini ed alle Amministrazioni locali interessate le informazioni inerenti ai servizi gestiti.

#### **Art. 5 - Capitale sociale**

5.1 Il capitale sociale è di Euro 36.000.000,00 ed è diviso in numero 36.000.000 di azioni ordinarie del valore nominale di 1,00 Euro cadauna.

5.2. Alla Provincia di Bergamo è riservata una quota pari al 5% del capitale sociale, mentre gli Enti pubblici locali partecipano proporzionalmente alla popolazione residente come risultante dall'ultimo censimento generale della popolazione e delle abitazioni elaborato dall'Istituto nazionale di Statistica così come accertato con periodicità triennale alla



Statuto aggiornato al 27-07-2016

UNIACQUE S.P.A.  
Codice fiscale: 03299640163

data dell'assemblea di approvazione del bilancio del terzo esercizio. In caso di aumento della popolazione del 10% rispetto alla popolazione registrata il terzo anno precedente, la società delibererà un aumento di capitale a pagamento riservato all'azionista che avrà registrato tale variazione di popolazione a norma dell'art. 2441, co. VI c.c..

5.3 I soci possono effettuare finanziamenti alla Società, fruttiferi o infruttiferi, nel rispetto delle disposizioni legislative e regolamentari.

**Art. 6 - Azioni e obbligazioni**

6.1 Le azioni sono nominative e conferiscono ai loro possessori uguali diritti in conformità a quanto previsto dallo Statuto.

6.2 Le azioni sono indivisibili e ognuna di esse dà diritto ad un voto in assemblea. La Società non ha obbligo di emettere titoli azionari. Essa può emettere certificati provvisori sottoscritti dal Presidente.

6.3 In sede di aumento di capitale sociale, nel rispetto di quanto previsto all'art. 5.2 del presente statuto, i soci hanno diritto di opzione nella sottoscrizione di azioni di nuova emissione, in proporzione al numero complessivo delle azioni.

6.4 Possono essere emesse anche differenti categorie di azioni con particolari diritti patrimoniali e con diritto di voto limitato o escluso.

6.5 La Società, previa deliberazione assembleare, può provvedere all'acquisto di azioni proprie in conformità alle norme vigenti.

6.6 La Società può emettere obbligazioni convertibili e non convertibili a norma di legge.

**Art. 7 - Circolazione delle azioni**

7.1 Le azioni sono trasferibili solo agli azionisti o ad altri Enti locali purché facciano parte del medesimo Ambito Territoriale Ottimale e sempreché la Conferenza dell'A.T.O. abbia deliberato l'affidamento alla Società dei relativi Servizi Idrici ovvero adottati tali deliberazioni entro 60 giorni dalla data di trasferimento delle azioni la cui efficacia in questo caso dovrà essere necessariamente subordinata a tale provvedimento.

7.2. Le azioni sono inalienabili per un periodo di 5 anni dalla data della assemblea straordinaria di modifica dello statuto che ha introdotto la presente clausola a norma dell'art. 2355 bis c.c. Decorso tale termine le azioni potranno essere trasferite in conformità a quanto previsto dal presente statuto.

7.3 Il trasferimento delle azioni sarà oggetto di prelazione da esercitarsi nel modo seguente:

a) l'azionista che intenda trasferire, in tutto o in parte, a qualsiasi titolo, le proprie azioni o i diritti di opzione ad esso spettante, dovrà darne previa comunicazione al Presiden-

Statuto aggiornato al 27-07-2016

UNIACQUE S.P.A.  
Codice fiscale: 03299640163

te del Consiglio di Amministrazione con raccomandata A/R specificando il numero delle stesse che intende trasferire, l'Ente o gli Enti locali disposti all'acquisto, il prezzo e le altre condizioni di trasferimento;

b) il Presidente del Consiglio di Amministrazione provvederà, entro 10 (dieci) giorni dal ricevimento, a darne comunicazione agli azionisti offrendo loro in prelazione le suddette azioni;

c) gli azionisti che intendano esercitare il diritto di prelazione, entro 40 (quaranta) giorni dal ricevimento della comunicazione, debbono manifestare, con raccomandata A/R la propria incondizionata volontà di acquistare tutte le azioni offerte in vendita;

d) il Presidente del Consiglio di Amministrazione, entro 10 (dieci) giorni dal ricevimento provvederà ad inviare comunicazione all'offerente, al Comitato e a tutti gli azionisti, delle proposte di acquisto pervenute o del mancato esercizio della prelazione;

e) nel caso di esercizio della prelazione da parte di più azionisti, le azioni saranno attribuite agli stessi in proporzione alle rispettive azioni;

f) qualora nessun azionista eserciti nei termini e con le procedure di cui ai precedenti punti il diritto di prelazione, per tutte le azioni offerte in vendita, le azioni saranno trasferibili ad altri enti locali che facciano parte del medesimo Ambito territoriale, purché alle stesse condizioni di quelle indicate nell'offerta, previa procedura di cui al successivo comma 7.4, entro i 30 (trenta) giorni successivi alla comunicazione di cui al comma 7.5.

7.4. Sulla quota azionaria di proprietà della Provincia eccedente il 5%, non si esercitano le prescrizioni stabilite all'art. 7.3. del presente statuto.

7.5 Il trasferimento delle azioni è subordinato al gradimento del Comitato in funzione dei requisiti di seguito indicati, per i quali dovrà essere verificata la sussistenza in capo all'aspirante acquirente:

a) l'acquirente deve essere un Ente Locale appartenente al medesimo Ambito territoriale;

b) l'Ente Locale acquirente deve usufruire del servizio idrico affidato direttamente alla Società dall'A.t.o..

7.6 Il Presidente del Comitato dovrà comunicare all'azionista offerente, entro 20 (venti) giorni dalla ricezione della richiesta, il mancato gradimento motivato per il difetto dei requisiti suddetti in capo all'acquirente.

7.7 Qualsiasi trasferimento di azioni che non sia effettuato in conformità alle disposizioni che precedono è inefficace nei confronti della Società e degli azionisti e non può essere annotato nel libro dei soci.

7.8 Quando l'interesse della Società lo esiga, il diritto di opzione spettante ai soci sulle azioni ordinarie di nuova e-

Statuto aggiornato al 27-07-2016

UNIACQUE S.P.A.  
Codice fiscale: 03299640163

missione, potrà essere escluso o limitato con la relativa de-  
liberazione di aumento di capitale sociale approvata con la  
maggioranza di cui all'articolo 2441 c.c..

**ART. 8 - Organi della società**

8.1 Sono organi della Società:

- a) l'Assemblea dei Soci;
- b) il consiglio di amministrazione;
- c) il collegio sindacale

8.2 Ai soli fini della disciplina inerente il controllo ana-  
logo e congiunto di cui al successivo art.9, è prevista la  
costituzione di un Comitato di Indirizzo Strategico e di Con-  
trollo, fermi restando i principi inderogabili della disci-  
plina delle società per azioni.

**Art. 9 - Diritti dei soci e controllo analogo e congiunto**

9.1 L'affidamento diretto di servizi pubblici locali relativi  
alle attività previste nell'oggetto sociale comporta l'appli-  
cazione di meccanismi di controllo analogo e congiunto ai  
sensi della vigente normativa.

9.2 La Società gestisce i servizi pubblici locali relativi al  
servizio idrico integrato in via esclusiva a favore degli a-  
zionisti ed in ogni caso nell'ambito dei territori di compe-  
tenza degli azionisti.

9.3 Gli azionisti esercitano congiuntamente, poteri di dire-  
zione, coordinamento e supervisione sulla gestione del servi-  
zio idrico integrato, anche per il tramite dell'attività del  
Comitato istituito ai sensi dell'art. 10 del presente statuto.

9.4 I soci che rappresentano almeno un decimo del capitale  
sociale possono chiedere che sia convocata l'assemblea della  
Società in conformità a quanto previsto dalla legge e, in o-  
gni caso, fatta eccezione per le materie di competenza del  
Comitato di cui all'art. 10.1 del presente statuto.

**ART. 10 - Comitato di Indirizzo Strategico e di Controllo**

10.1. Il Comitato è composto da 11 rappresentanti degli azio-  
nisti nominati dall'assemblea in conformità alle disposizioni  
di cui al successivo art. 11 tra il Presidente della Provin-  
cia, i Sindaci in carica degli Enti locali soci, o loro dele-  
gati.

10.2 Il Comitato, fermi restando i principi generali che go-  
vernano il funzionamento delle società per azioni in materia  
di amministrazione e controllo, senza che ciò determini e-  
sclusione dei diritti e degli obblighi di diritto societario,  
esercita funzioni di indirizzo strategico e di controllo nei  
confronti degli organi societari ai fini dell'esercizio del  
controllo analogo e congiunto sulla gestione dei servizi og-  
getto di affidamento diretto da parte degli Enti Locali soci,  
in conformità a quanto previsto dall'oggetto sociale della  
Società e, in particolare, è titolare delle seguenti funzioni:  
- definisce, in maniera vincolante per gli organi societari,  
le linee guida degli indirizzi, obiettivi, priorità, piani  
della società con emanazione di direttive generali ai fini

Statuto aggiornato al 27-07-2016

UNIACQUE S.P.A.  
Codice fiscale: 03299640163

della successiva attività del consiglio di amministrazione;

- controlla e sovrintende, ai fini del controllo congiunto e analogo, l'attuazione da parte del consiglio di amministrazione, degli indirizzi, obiettivi, priorità, piani della società e delle relative direttive generali;
- prescrive al consiglio di amministrazione le misure atte a garantirne l'attuazione;
- valuta e/o formula, in modo vincolante: (i) decisioni relative a modifiche nello svolgimento del servizio idrico integrato oggetto di affidamento diretto nonché l'assunzione di nuove attività o di nuovi servizi; (ii) proposte sulle tariffe e sui prezzi dei servizi erogati non soggetti a vincoli di legge o di competenza di altri organi o autorità (iii) proposte di modifica del capitale sociale di Uniacque; (iv) proposte di costituzione di società di capitali aventi scopi strumentali o complementari a quello della società nonché di acquisizioni e dismissioni di immobili, di impianti, di rami di azienda e di partecipazioni;
- esprime una lista di nove nomi nell'ambito della quale l'assemblea è tenuta a procedere alla nomina dei membri del consiglio di amministrazione, compreso il Presidente;
- esprime il proprio parere vincolante sul piano degli investimenti annuale o pluriennale;
- esprime il proprio parere vincolante sugli investimenti che comportano un indebitamento superiore a dieci volte il capitale sociale;
- esprime il proprio parere vincolante sul progetto di bilancio predisposto dal consiglio di amministrazione;
- propone la convocazione dell'assemblea nelle materie di sua competenza.

10.3. Il Comitato verifica l'adeguatezza dell'assetto organizzativo adottato dalla società e sul suo concreto funzionamento in funzione del perseguimento dell'oggetto sociale e riferisce per iscritto all'Assemblea, almeno due volte all'anno, sull'attività di vigilanza svolta, sulle omissioni e sui fatti censurabili rilevati nonché, in occasione di ogni altra Assemblea convocata in sede ordinaria o straordinaria, per quanto concerne gli argomenti che ritenga rientrano nella sfera delle proprie competenze in particolare, con riferimento all'esercizio del controllo analogo e congiunto.

10.4. Il Comitato può, altresì, formulare richieste di informazioni al consiglio di amministrazione in ordine a specifiche questioni inerenti la programmazione e lo svolgimento del servizio idrico integrato oggetto di affidamento diretto.

10.5. Il Comitato informa costantemente gli azionisti, in qualità di Enti locali affidanti, in relazione alle attività svolte anche mediante riunioni periodiche.

10.6. Il Comitato è presieduto da persona indicata dall'assemblea e, in caso di sua assenza o impedimento, da un componente eletto dal comitato stesso a maggioranza. Di ogni sedu-

Statuto aggiornato al 27-07-2016

UNIACQUE S.P.A.  
Codice fiscale: 03299640163

ta del Comitato è redatto un verbale, che viene firmato dal Presidente e dal Segretario.

10.7. Il Comitato è convocato in via ordinaria almeno tre volte l'anno da chi ne ha la presidenza, quando questi lo ritenga opportuno ovvero quando il presidente del consiglio di amministrazione rimetta al Comitato la valutazione delle materie di competenza del Comitato e, in via straordinaria, su richiesta:

- a) di ogni membro;
- b) del legale rappresentante della società.

10.8. Le specifiche competenze e le regole di funzionamento saranno definite con apposito regolamento, predisposto e approvato dal Comitato stesso, ferma restando la regola secondo cui il Comitato delibera a maggioranza assoluta dei suoi componenti.

**ART. 11 - Elezione dei membri del Comitato di Indirizzo Strategico e di Controllo**

11.1 Gli 11 membri del Comitato di cui al precedente art. 10.1 sono eletti nella prima assemblea utile degli azionisti in modo da garantire un'adeguata rappresentatività territoriale.

11.2 L'Assemblea, con deliberazione assunta a maggioranza semplice, nomina i membri del Comitato su proposta dei Soci presenti.

11.3. I membri del Comitato durano in carica fino ad un massimo di 3 (tre) esercizi e scadono alla data dell'Assemblea convocata per l'approvazione del bilancio relativo al terzo esercizio. I membri del Comitato sono rieleggibili e decadono nel momento in cui cessano di rivestire la carica di sindaco di un comune socio. Se nel corso dell'esercizio vengono a mancare uno o più membri, la prima assemblea utile degli azionisti, provvede alla loro sostituzione con deliberazione assunta a maggioranza semplice e su proposta dei Soci presenti.

**Art. 12 - Assemblea dei soci**

12.1 Le Assemblee sono convocate presso la sede sociale o in altra località designata nell'avviso di convocazione, purché nel territorio della Provincia di Bergamo, osservate le disposizioni di legge.

12.2 Fatte salve le disposizioni di legge, i legali rappresentanti degli azionisti partecipano alla discussione ed alla votazione, senza ulteriore e specifico mandato e/o autorizzazione, su tutte le competenze dell'Assemblea ordinaria e straordinaria.

12.3 Ogni azionista che abbia diritto ad intervenire all'Assemblea può farsi rappresentare con delega secondo le disposizioni di legge e fermo restando che, in deroga a quanto previsto dall'art. 2372 c.c., la delega potrà essere conferita per singole assemblee, fatto salvo quanto diversamente previsto dallo Statuto.

Statuto aggiornato al 27-07-2016

UNIACQUE S.P.A.  
Codice fiscale: 03299640163

12.4 L'Assemblea, ordinaria e straordinaria, delibera sulle materie ad essa attribuite dalla legge.

12.5 Le deliberazioni sono prese validamente per alzata di mano, o con altra modalità, comunque palese, anche elettronica eventualmente proposta dal Presidente, salvo diversa inderogabile disposizione di legge.

12.6 Le deliberazioni dell'Assemblea, prese in conformità di legge e del presente Statuto, sono obbligatorie per tutti gli azionisti, ancorchè dissenzienti, astenuti o assenti.

**Art. 13 - Convocazione dell'assemblea**

13.1. L'assemblea è convocata dal Presidente del Consiglio di Amministrazione.

13.2. La riunione è convocata nella sede sociale o nel diverso luogo indicato dall'avviso di convocazione, purchè nel territorio della Provincia di Bergamo, osservate le disposizioni dell'art. 2366 c.c.

13.3 L'Assemblea è convocata mediante avviso comunicato ai soci con mezzi che garantiscano la prova dell'avvenuto ricevimento almeno 8 giorni prima dell'Assemblea. Nell'avviso di convocazione può essere fissato il giorno per la seconda. La seconda convocazione dell'Assemblea non può essere tenuta nello stesso giorno fissato per la prima.

13.4 In mancanza delle formalità suddette, l'Assemblea si reputa regolarmente costituita quando è rappresentato l'intero capitale sociale e partecipa all'Assemblea la maggioranza dei componenti degli organi amministrativi e di controllo.

13.5 L'assemblea sia ordinaria che straordinaria può svolgersi con intervenuti dislocati in più luoghi, contigui o distanti, audio/video collegati, a condizione che siano rispettati il metodo collegiale ed i principi di buona fede e di parità di trattamento dei soci, ed in particolare a condizione che:

- a) sia consentito al Presidente dell'assemblea di accertare l'identità e la legittimazione degli intervenuti, regolare lo svolgimento dell'adunanza, constatare e proclamare i risultati della votazione;
- b) sia consentito al soggetto verbalizzante di percepire adeguatamente gli eventi assembleari oggetto di verbalizzazione;
- c) sia consentito agli intervenuti di partecipare alla discussione ed alla votazione simultanea sugli argomenti all'ordine del giorno;
- d) ove non si tratti di assemblea totalitaria, vengano indicati nell'avviso di convocazione i luoghi audio/video collegati a cura della società nei quali gli intervenuti potranno affluire dovendosi ritenere svolta la riunione nel luogo ove saranno presenti il Presidente ed il segretario.

**Art. 14 - Assemblea ordinaria**

14.1. L'assemblea ordinaria:

- a) approva il bilancio;
- b) nomina e revoca il consiglio di amministrazione, nomina e

Statuto aggiornato al 27-07-2016

UNIACQUE S.P.A.  
Codice fiscale: 03299640163

revoca il Comitato di Indirizzo strategico e di controllo, nomina e revoca i Sindaci e il presidente del collegio sindacale e il soggetto al quale è demandato il controllo contabile;

c) determina il compenso degli amministratori e dei sindaci;

d) delibera sulle responsabilità degli amministratori e dei sindaci;

e) delibera sugli altri oggetti attribuiti dalla legge e dal presente statuto alla competenza dell'assemblea.

14.2. L'assemblea ordinaria deve essere convocata almeno una volta l'anno, entro il termine di centoventi giorni dalla chiusura dell'esercizio sociale o, nei casi previsti dalla legge, entro centoottanta giorni. E' inoltre convocata ogni volta che l'organo amministrativo lo ritenga opportuno o quando ne sia fatta richiesta ai sensi delle disposizioni di legge e per gli oggetti ad essa riservati.

14.3. L'assemblea ordinaria, in prima convocazione, è regolarmente costituita con la presenza di tanti soci che rappresentino almeno la metà del capitale sociale, ed in seconda convocazione, qualunque sia la parte di capitale sociale rappresentato dai soci intervenuti. Essa delibera a maggioranza assoluta dei presenti.

#### **Art. 15 - Assemblea Straordinaria**

15.1. L'assemblea è convocata in via straordinaria per deliberare sulle modifiche dell'atto costitutivo, sulle modifiche dello statuto fatta eccezione per gli adeguamenti a disposizioni normative, sullo scioglimento della società, sulla nomina ed i poteri dei liquidatori e su quant'altro previsto dalla legge.

15.2. L'assemblea straordinaria è validamente costituita e delibera con le maggioranze previste dagli artt.2368 e 2369 Cod.Civ.

#### **Art. 16 - Funzionamento dell'assemblea**

16.1. L'assemblea è presieduta dal presidente del consiglio di amministrazione o, in caso di sua assenza o impedimento, dal vice presidente ed, in mancanza di quest'ultimo, o in assenza di entrambi, da persona designata dall'assemblea stessa tra i suoi componenti.

16.2. L'assemblea nomina un segretario anche non socio, salvo che tale ufficio sia assunto da un notaio ai sensi di legge.

16.3. Spetta al presidente constatare la validità dell'assemblea, la regolarità delle deleghe, il diritto degli intervenuti di partecipare all'assemblea, indicare le modalità di votazione, regolare l'andamento dei lavori e delle votazioni, sottoscrivendo, per ciascuna seduta, il relativo verbale unitamente al segretario, che ne cura la trascrizione sull'apposito libro dei verbali dell'assemblea.

16.4. L'assemblea adotta un regolamento per disciplinare, fermo restando quanto stabilito dalla legge e dal presente statuto, il suo funzionamento.



Statuto aggiornato al 27-07-2016

UNIACQUE S.P.A.  
Codice fiscale: 03299640163

---

**Art. 17 - Annullabilità delle delibere**

17.1. Le deliberazioni che non sono prese in conformità della legge o dello statuto possono essere impugnate dai soci assenti, dissenzienti od astenuti, dagli amministratori e dal collegio sindacale.

17.2. L'impugnazione può essere proposta dai soci quando possiedono tante azioni aventi diritto di voto con riferimento alla deliberazione che rappresentino, anche congiuntamente, il 5% del capitale sociale.

**Art. 18 - Diritto di recesso**

18.1. Hanno diritto di recedere, per tutte o parte delle loro azioni, i soci che non hanno concorso alle deliberazioni riguardanti:

- a) la modifica della clausola dell'oggetto sociale, quando consente un cambiamento significativo dell'attività della società;
- b) la trasformazione della Società;
- c) la revoca dello stato di liquidazione;
- d) la modifica dei criteri di determinazione del valore dell'azione in caso di recesso;
- e) le modificazioni dello statuto concernenti i diritti di voto o di partecipazione;
- f) la proroga del termine della società;
- g) l'introduzione o la rimozione di vincoli alla circolazione dei titoli azionari;
- h) l'introduzione di vincoli che impediscono o limitano l'esercizio, da parte degli enti soci, del controllo analogo e congiunto ovvero che, in qualsiasi forma, ostacolano il regolare funzionamento del Comitato di cui all'art. 10 del presente statuto.

18.2. Si applicano le disposizioni di legge relative ai termini e alle modalità di esercizio, ai criteri di determinazione del valore delle azioni e al procedimento di liquidazione.

**Art. 19 - Organo amministrativo**

19.1. La società è amministrata da un consiglio di amministrazione composto fino a un massimo di 5 componenti nominati dall'assemblea anche tra non soci.

19.2. La determinazione del numero dei componenti del Consiglio di Amministrazione è effettuata dall'Assemblea, prima di procedere all'elezione degli amministratori, salvi i predetti limiti.

19.3. Il Consiglio di Amministrazione può nominare tra i suoi membri un Vice Presidente con funzioni vicarie, che agisce esclusivamente in caso di assenza o impedimento del Presidente. La carica di Vice Presidente non dà titolo ad alcun onere aggiuntivo per la società.

19.4. Gli amministratori durano in carica fino ad un massimo di 3 (tre) esercizi e scadono alla data dell'Assemblea convocata per l'approvazione del bilancio relativo al terzo eser-

Statuto aggiornato al 27-07-2016

UNIACQUE S.P.A.  
Codice fiscale: 03299640163

cizio. Gli amministratori sono rieleggibili. Se nel corso dell'esercizio vengono a mancare uno o più amministratori, il Consiglio provvede alla loro sostituzione con deliberazione approvata dal collegio sindacale.

19.5. Gli amministratori così nominati restano in carica fino alla scadenza naturale del mandato dei sostituiti. Tuttavia se per dimissioni o per altre cause viene a mancare la maggioranza degli amministratori, si intende scaduto l'intero consiglio e deve tempestivamente convocarsi l'assemblea per la nomina dei nuovi amministratori. In tal caso gli amministratori restano in carica per la convocazione dell'assemblea e per l'ordinaria amministrazione sino alla nomina dei successori.

**Art. 20 - Funzionamento del consiglio di amministrazione**

20.1. Il Consiglio di Amministrazione è validamente costituito con la presenza della maggioranza degli amministratori in carica e delibera a maggioranza dei presenti; in caso di parità sarà determinante il voto del Presidente o di chi lo sostituisce ai sensi del presente statuto.

20.2. Il Consiglio si riunisce nella sede della società (ovvero nella diversa sede indicata nella comunicazione di convocazione):

- a) ogni volta che il Presidente lo giudichi necessario;
- b) oppure quando ne sia fatta richiesta scritta da almeno un terzo dei suoi componenti.

20.3. La convocazione è fatta almeno tre giorni prima della riunione con lettera raccomandata o mediante fax, o telegramma o posta elettronica, che ne attesti la ricezione, a ciascun amministratore e sindaco effettivo. Nei casi di urgenza la convocazione può essere fatta con lettera da spedire mediante fax, telegramma o posta elettronica, che ne attesti la ricezione, con preavviso di almeno un giorno.

20.4 Le riunioni del consiglio di amministrazione, qualora il presidente ne accerti la necessità, possono essere validamente tenute in videoconferenza o in audioconferenza alle seguenti condizioni di cui si darà atto nei relativi verbali:

- a) che sia consentito al presidente identificare i partecipanti, regolare lo svolgimento della riunione, constatare e proclamare i risultati della votazione;
- b) che sia consentito agli intervenuti di seguire la discussione e di intervenire in tempo reale nella trattazione degli argomenti discussi nonché di visionare, ricevere e trasmettere documenti.

Verificandosi tali presupposti, la riunione del consiglio si considera tenuta nel luogo in cui si trova il presidente e dove pure deve trovarsi il segretario della riunione, ove richiesto.

20.5. Il consiglio di amministrazione è validamente costituito qualora, anche in assenza di formale convocazione, siano presenti tutti i consiglieri in carica e tutti i membri del

Statuto aggiornato al 27-07-2016

UNIACQUE S.P.A.  
Codice fiscale: 03299640163

collegio sindacale.

20.6. Il verbale delle riunioni del Consiglio deve essere sottoscritto dal Presidente e dal segretario nominato di volta in volta o permanentemente dal consiglio stesso.

**Art. 21 - Poteri dell'organo amministrativo**

21.1 L'organo amministrativo gestisce la società e compie gli atti che ritenga opportuni per l'attuazione e il raggiungimento dell'oggetto sociale in conformità alle prescrizioni impartite dal Comitato di cui all'art. 10 del presente statuto.

21.2. I Consiglieri di amministrazione accettando la carica in sede di nomina, accettano altresì di attenersi alle disposizioni dello statuto relative alle prerogative del Comitato di Indirizzo Strategico e di Controllo.

**Art. 22 - Responsabilità per le sanzioni**

22.1. Nei limiti e nel rispetto delle disposizioni di legge, la Società assume a proprio carico, anche nei confronti delle pubbliche amministrazioni o degli enti che gestiscono i tributi, il debito per sanzioni conseguenti a violazioni che i rappresentanti della società commettano nello svolgimento delle loro mansioni e nei limiti dei loro poteri.

22.2. L'assunzione vale nei casi in cui il rappresentante abbia commesso la violazione senza dolo o colpa grave.

22.3. L'azione è dolosa in particolare, quando la violazione è attuata con l'intento di pregiudicare la determinazione dell'imponibile o dell'imposta ovvero è diretta ad ostacolare l'attività amministrativa di accertamento. La colpa è grave quando l'imperizia o la negligenza del comportamento sono indiscutibili e non è possibile dubitare ragionevolmente del significato e della portata della norma violata e, di conseguenza, risulta evidente la macroscopica inosservanza di elementari obblighi tributari. Non si considera determinato da colpa grave l'inadempimento occasionale ad obblighi di versamento del tributo.

22.4. La particolare gravità della colpa si intende provata quando i giudici tributari, investiti della controversia, si saranno pronunciati in tal senso o quando venga riconosciuto dallo stesso autore della violazione che le prove fornite dall'ufficio o dall'ente accertatore sono tali da rendere evidente ed indiscutibile la macroscopica inosservanza di elementari obblighi tributari.

**Art. 23 - Azione sociale di responsabilità esercitata dai soci**

23.1. L'azione sociale di responsabilità può essere esercitata anche da soci che rappresentino un terzo del capitale sociale.

**Art. 24 - Rappresentanza legale della società**

24.1. Il Presidente del Consiglio di Amministrazione detiene la rappresentanza della Società di fronte ai terzi ed in giudizio.

24.2. In caso di impedimento, il Presidente è sostituito dal

Statuto aggiornato al 27-07-2016

UNIACQUE S.P.A.  
Codice fiscale: 03299640163

vice Presidente e, in caso di impedimento di quest'ultimo, è  
sostituito dall'amministratore delegato.

**Art. 25 - Amministratore delegato, direttori e procuratori**

25.1. Il Consiglio di Amministrazione può delegare le proprie attribuzioni, o parte di esse, nei limiti delle vigenti disposizioni di legge e, ad un Amministratore Delegato, determinandone i poteri, la relativa remunerazione, gli obiettivi e le modalità di esercizio dei poteri delegati

25.2. Il Consiglio di Amministrazione può nominare un direttore generale, direttori, procuratori speciali e mandatari in genere per specifici atti o categorie di atti, determinandone i poteri e gli emolumenti, previo parere vincolante del Comitato di indirizzo strategico e di controllo.

25.3. All'amministratore delegato, al direttore generale, ai direttori e ai procuratori speciali spetta la rappresentanza della Società nei limiti della delega conferita.

**Art. 26 - Collegio sindacale**

26.1. Il collegio sindacale si compone di tre membri effettivi, ivi compreso il Presidente e due supplenti, tutti eletti, salvo i primi, dall'assemblea dei soci, nominati e funzionanti ai sensi delle vigenti disposizioni di legge.

26.2. I sindaci durano in carica per tre esercizi e scadono alla data dell'Assemblea convocata per l'approvazione del bilancio relativo al terzo esercizio e sono rieleggibili.

**Art. 27 - Controllo contabile**

27.1. Il controllo contabile sulla Società è esercitato da una società di revisione o da revisore contabile unico. In ogni caso, l'incarico è conferito previo assenso del Comitato, il quale delibera in proposito all'unanimità.

**Art. 28 - Bilanci ed utili**

28.1. L'esercizio sociale ha inizio il 1° gennaio e termina il 31 dicembre di ogni anno; il Consiglio di Amministrazione provvede, entro i termini ed osservando le disposizioni di legge, alla compilazione del bilancio e della relazione sull'andamento della gestione sociale.

28.2. Gli utili netti, dopo il prelevamento di una somma non inferiore al 5% per la riserva legale, sino a che questa non abbia raggiunto un quinto del capitale sociale, saranno ripartiti fra i soci, salvo diversa deliberazione dell'assemblea.

28.3. L'assemblea può, prioritariamente, destinare, in tutto o in parte, gli utili distribuibili a nuovi investimenti e al miglioramento dei servizi affidati alla società e all'ulteriore sviluppo dell'attività sociale secondo i programmi indicati dall'assemblea stessa in sede di approvazione del bilancio di esercizio.

28.4. Il pagamento dei dividendi è effettuato nei modi, luoghi e termini stabiliti dall'organo amministrativo.

28.5. I dividendi non riscossi entro il quinquennio dal giorno in cui si rendono esigibili, sono prescritti a favore del-

Statuto aggiornato al 27-07-2016

UNIACQUE S.P.A.  
Codice fiscale: 03299640163

la Società.

**Art. 29 - Scioglimento e liquidazione**

29.1. Nel caso di scioglimento della Società, l'assemblea fissa le modalità della liquidazione e provvede ai sensi di legge alla nomina ed eventualmente alla sostituzione di uno o più liquidatori, indicandone i poteri e i compensi.

**Art. 30 - Disposizione generale**

30.1 Per quanto non espressamente previsto nel presente statuto valgono le vigenti disposizioni del codice civile e delle leggi speciali in materia.

**Art. 31 - Adeguamento alla normativa sopravvenuta**

31.1. La società adegua tempestivamente lo statuto e gli altri atti alla normativa sopravvenuta con particolare riferimento alla disciplina sull'affidamento diretto dei servizi pubblici locali.

31.2. In ogni caso le norme del presente statuto non possono essere interpretate ed applicate nel senso di ridurre le prerogative, facoltà e diritti degli azionisti e del Comitato di Indirizzo Strategico e di Controllo relativamente all'esercizio del proprio stringente controllo in merito ai servizi pubblici locali oggetto di affidamento.

31.3. Qualora dalla applicazione di taluna delle disposizioni del presente atto e/o dovesse emergere, anche per fatti e normative sopravvenute, una riduzione o alterazione del corretto svolgimento del controllo analogo e congiunto sulla società da parte degli azionisti, il Comitato, o il Presidente del consiglio di amministrazione propongono tempestivamente le modifiche ritenute più opportune al fine di adeguare gli atti interni alla normativa vigente.

31.4. La disposizione di cui al comma precedente può essere applicato nel caso in cui vengano adottati orientamenti giurisprudenziali sia nazionali che comunitari idonei a determinare i medesimi effetti.

F.to Franco Paolo

F.to Armando Santus Notaio (l.s.)

Allegato "C" all'atto n. 54008/24568 rep.

ELENCO SOCI

.COMUNE DI ADRARA SAN MARTINO

con sede in Adrara San Martino (BG),

piazza Umberto I n.1

codice fiscale 00712970169

n. 67.200 az. pari a Euro 67.200,00

.COMUNE DI ADRARA SAN ROCCO

con sede in Adrara San Rocco

via Marconi n.2

codice fiscale 00712980168

n. 28.200 az. pari a Euro 28.200,00

.COMUNE DI ALBANO SANT'ALESSANDRO

con sede in Albano Sant'Alessandro (BG)

piazza Caduti n.1